This is a digital copy of a book that was preserved for generations on library shelves before it was carefully scanned by Google as part of a project to make the world's books discoverable online.

It has survived long enough for the copyright to expire and the book to enter the public domain. A public domain book is one that was never subject to copyright or whose legal copyright term has expired. Whether a book is in the public domain may vary country to country. Public domain books are our gateways to the past, representing a wealth of history, culture and knowledge that's often difficult to discover.

Marks, notations and other marginalia present in the original volume will appear in this file - a reminder of this book's long journey from the publisher to a library and finally to you.

Usage guidelines

Google is proud to partner with libraries to digitize public domain materials and make them widely accessible. Public domain books belong to the public and we are merely their custodians. Nevertheless, this work is expensive, so in order to keep providing this resource, we have taken steps to prevent abuse by commercial parties, including placing technical restrictions on automated querying.

We also ask that you:

+ *Make non-commercial use of the files* We designed Google Book Search for use by individuals, and we request that you use these files for personal, non-commercial purposes.

+ *Refrain from automated querying* Do not send automated queries of any sort to Google's system: If you are conducting research on machine translation, optical character recognition or other areas where access to a large amount of text is helpful, please contact us. We encourage the use of public domain materials for these purposes and may be able to help.

+ *Maintain attribution* The Google "watermark" you see on each file is essential for informing people about this project and helping them find additional materials through Google Book Search. Please do not remove it.

+ *Keep it legal* Whatever your use, remember that you are responsible for ensuring that what you are doing is legal. Do not assume that just because we believe a book is in the public domain for users in the United States, that the work is also in the public domain for users in other countries. Whether a book is still in copyright varies from country to country, and we can't offer guidance on whether any specific use of any specific book is allowed. Please do not assume that a book's appearance in Google Book Search means it can be used in any manner anywhere in the world. Copyright infringement liability can be quite severe.

About Google Book Search

Google's mission is to organize the world's information and to make it universally accessible and useful. Google Book Search helps readers discover the world's books while helping authors and publishers reach new audiences. You can search through the full text of this book on the web at `http://books.google.com/`

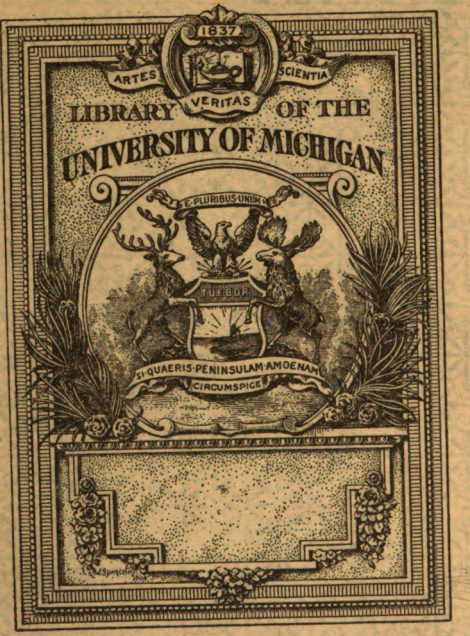
1837
ARTES
SCIENTIA
VERITAS
LIBRARY OF THE
UNIVERSITY OF MICHIGAN
E PLURIBUS UNUM
TUEBOR
SI QUAERIS PENINSULAM AMOENAM
CIRCUMSPICE

Digitized by Google

838
S755

Friedrich Spielhagens

sämmtliche Romane.

Digitized by Google

Friedrich Spielhagens

sämmtliche Romane.

Dritter Band.

Hammer und Amboß.

Erster Theil.

Leipzig.
Verlag von L. Staackmann.
1903.

Digitized by Google

Hammer und Amboß.

Roman

von

Friedrich Spielhagen.

Erster Theil.

Siebzehnte Auflage.

Leipzig.
Verlag von L. Staackmann.
1903.

Digitized by Google

Alle Rechte vorbehalten.

Druck von Grimme & Trömel in Leipzig.

Digitized by Google

Erstes Capitel.

Wir standen in der tiefen Nische an einem offenen Fenster unseres Classenzimmers. In dem klösterlich stillen Schulhof lärmten die Spatzen, und einzelne Strahlen der Spätsommersonne glitten an den altersgrauen Mauern herab auf das grasumsponnene Pflaster; aus dem hohen, sonnelosen, mit der abgestandenen Luft einer ganzen Schulwoche erfüllten Zimmer tönte das Summen der leisen Zwiegespräche unserer Mitschüler, die, außer uns, bereits sämmtlich auf ihren Plätzen über ihren Sophokles gebeugt saßen und des Kommens des „Alten" harrten, das jeden Augenblick erfolgen konnte, denn das akademische Viertel war bereits verflossen.

Im schlimmsten Falle brennst Du durch, sagte ich, als jetzt die Thür aufging und er hereintrat.

Er — der Professor Doctor Lederer, Director des Gymnasiums und zugleich Ordinarius unserer Prima — in dem Schüler-Rothwelsch „der Alte" genannt — war eigentlich nicht gerade alt, sondern ein Mann in der zweiten Hälfte der Vierziger, dessen kleiner, bereits ergrauender Kopf auf einer steifen schneeweißen Halsbinde ruhte, und dessen sehr langer und wunderbar dürrer Leib Jahr aus, Jahr ein, Sommer und Winter in einen Rock von feinstem glänzend schwarzen Tuch geknöpft war. Seine schlanken, äußerst sorgfältig gepflegten Hände mit den langen, spitzigen Fingern waren, wenn sie sich — was häufiger vorkam — dicht vor meinen Augen in nervöser Erregung hin- und herbewegten, stets der Gegenstand meiner bewundernden Aufmerksamkeit gewesen — ein paar Mal war ich der Versuchung kaum entgangen, plötzlich zuzufassen und

127978

Digitized by Google

dies Kunſtwerk von einer Hand in einer meiner groben braunen Fäuſte zu zerquetſchen.

Profeſſor Lederer legte den Weg von der Thür bis zum Katheder ſtets in zwölf gleichmäßigen, unendlich würdevollen Schritten zurück, Haupt und Augen ein wenig geſenkt, mit der ſtrengen Miene concentrirteſten Nachdenkens, anzuſchauen wie ein Opferprieſter, der auf den Altar zuſchreitet, oder auch wie Cäſar, der in den Senat geht, auf jeden Fall wie ein Weſen, das, weit entrückt der modernen plebejiſchen Sphäre, Tag für Tag in dem Lichte der Sonne Homer's wandelt und ſich dieſes wunderbaren Factums vollkommen bewußt iſt. Deshalb war es auch nicht wohlgethan, den claſſiſchen Mann auf dieſem kurzen Wege aufzuhalten; eine abwehrende Handbewegung war in den meiſten Fällen die ganze Antwort; aber der ſanguiniſche Arthur war ſo ſicher, mit ſeinem Geſuche nicht abgewieſen zu werden, daß es ihm auf eine Chance mehr gegen ihn nicht eben ankam. So vertrat er denn dem Profeſſor den Weg und brachte ſeine Bitte vor, von den Stunden des heutigen Tages — es war ein Sonnabend — dispenſirt zu werden.

Nimmermehr! ſagte der Profeſſor.

Behufs einer Vergnügungsfahrt, ſprach Arthur weiter, durch den grollenden Ton des geſtrengen Mannes keineswegs eingeſchüchtert — er war ſehr ſchwer einzuſchüchtern, mein Freund Arthur — behufs einer Vergnügungsfahrt auf dem Dampfſchiffe meines Onkels zur Exploration der Auſternbänke, die mein Onkel vor zwei Jahren angelegt hat, wiſſen Sie, Herr Profeſſor, ich habe auch ein Geſuch meines Vaters! — Und Arthur producirte das betreffende Blatt.

Nimmermehr! wiederholte der Profeſſor. Sein bleiches Geſicht war vor Zorn ein wenig geröthet; ſeine weiße Hand, von der er bereits den ſchwarzen Handſchuh abgeſtreift hatte, war in einer oratoriſchen Geſte gegen Arthur erhoben; ſeine blauen Augen hatten eine tiefere Färbung angenommen, wie Meerwaſſer, wenn ein Wolkenſchatten darüber hinzieht.

Nimmermehr! rief er zum dritten Male; ſchritt an

Digitized by Google

Arthur vorüber nach dem Katheder; erklärte, nachdem er stumm die weißen Hände gefaltet, daß er zu aufgeregt sei, um beten zu können, und nun kam eine gestotterte Philippika — der würdige Mann stotterte stets, wenn er aufgeregt war — gegen die Pest der Jugend: die Weltlust und Vergnügungssucht, der gerade Diejenigen, auf welchen der Geist Apollos und der Pallas Athene am wenigsten ruhe, am meisten verfallen seien. Er sei ein milder und humaner Mann und wohl des Dichterwortes eingedenk, daß man zur rechten Zeit, am rechten Ort den strengen Ernst fahren lassen, ja gelegentlich zechen und mit den Füßen im Tanz den Boden stampfen dürfe — aber dann müsse die Ursache der Wirkung angemessen sein; — ein Virgil müsse uns aus der Fremde heimkehren, eine Kleopatra durch ihren freiwillig-unfreiwilligen Tod das Gemeinwohl von einer drohenden Gefahr erlöst haben. Wie aber könne jemand, der notorisch zu den schlechtesten Schülern gehöre, ja unbedingt der schlechteste sein würde, wenn ihm nicht Einer, der nach dieser Richtung unerreichbar sei — hier suchten des Professors blöde Augen mich — den Rang ablaufe, — wie könne ein Solcher nach einem Kranze greifen, welcher nur die vom Schweiße des Fleißes rieselnde Stirn kühlen dürfe! Sei er — der Redner — zu streng? er glaube nicht, obgleich niemand es inniger wünschen könne, als er, niemand sich inniger freuen würde, als er, wenn jetzt der hart Gescholtene den Beweis seiner Schuldlosigkeit sofort anträte und den herrlichen Chor der Antigone, welcher das Thema unserer heutigen Vorlesung sei, ohne Anstoß übersetzte. Von Zehren, beginnen Sie!

Der arme Arthur! Ich sehe noch heute, nach so viel Jahren, sein schönes, damals schon etwas verlebtes Gesicht, welches sich vergeblich Mühe gab, das aristokratisch-gleichgültige Lächeln auf den feinen Lippen festzuhalten, als er jetzt das Buch aufnahm und ein paar Verse des griechischen Textes nicht eben geläufig las. Während dieser kurzen Lectüre verschwand das verächtliche Lächeln mehr und mehr und ein Blick hülfesuchender Verlegenheit aus den langgeschlitzten

Digitized by Google

Augen irrte herab zu seinem Nachbar und Pylades. Lieber Himmel, wie konnte ich ihm helfen! und wer wußte besser als er, daß ich ihm nicht würde helfen können! So geschah das Unabänderliche. Er machte aus einem „Strahl des Helios“ einen „Schild des Aeolus“ und brachte noch vieles Aehnliche, Unerhört-Ungehörige vor. Die Anderen feierten ihr besseres Wissen durch Salven von Gelächter, und selbst die classischen Züge des Professors erhellte ein grimmiges Lächeln des Triumphes über den in den Staub getretenen Gegner.

Die Hunde! murmelte Arthur mit bleichen Lippen, als er sich, nachdem das peinliche Verhör ein paar Minuten gedauert, wieder setzte. Weshalb hast Du mir nicht zugesagt?

Es blieb mir keine Zeit, eine so thörichte Frage zu beantworten, denn jetzt kam die Reihe an mich. Aber ich hatte keine Lust, mich, meinen Mitschülern zum Spaß, der gelehrten Folter zu unterwerfen, sondern erklärte, daß ich noch weniger vorbereitet sei, als mein Freund, und daß ich durch dieses Bekenntniß dem Zeugniß, welches mir der Herr Professor vorhin ja selbst ausgestellt hätte, zu entsprechen hoffe.

Ich begleitete diese Worte mit einem drohenden Blick gegen die Andern, der ihr Gelächter alsbald verstummen machte; und auch der Professor, sei es, daß er weit genug gegangen zu sein glaubte, sei es, daß er meine freche Rede einer Erwiderung für unwürdig hielt, wandte sich mit einem Achselzucken ab und strafte uns, während er gegen die Andern ungemein liebenswürdig war und die gelehrtesten Witze zum Besten gab, den noch übrigen Theil der Stunde hindurch mit stiller Verachtung.

Die Thür hatte sich hinter ihm geschlossen. Arthur stand vor der ersten Bank und rief: Ihr habt Euch einmal wieder erbärmlich benommen; aber mir fällt es nicht ein, hier zu bleiben Der Alte kommt heute nicht wieder; wenn die Andern nach mir fragen, sagt nur: ich wäre krank.

Und dasselbe gilt für mich! rief ich, neben Arthur tretend

Digitized by Google

und ihm einen Arm auf die Schulter legend. Ich gehe mit. Ein Lump, der seinen Freund verläßt!

Einen Augenblick später hatten wir uns zwölf Fuß hoch aus dem Fenster auf den Schulhof hinabgleiten lassen und standen nun zwischen zwei Mauerpfeilern, eng aneinander gedrückt, damit uns der Professor, wenn er aus dem Schulgebäude in seine Wohnung ging, nicht erblicke, den weitern Plan überlegend.

Es gab zwei Möglichkeiten, von dem rings eingeschlossenen Hinterhof, auf dem wir uns jetzt befanden, in's Freie zu gelangen: durch die langen, winkeligen Kreuzgänge des Gymnasiums — eines uralten Benedictiner-Klosters — auf die Straße, oder durch die Wohnung des Professors, die mit einer Ecke den Hof begrenzte, direct auf die Promenade, zu welcher die längst demolirten Stadtwälle umgeschaffen waren und die fast das ganze Städtchen umkreiste. Der erste Weg war gefährlich, denn es geschah häufig, daß ein oder das andere Lehrerpaar noch lange nach dem officiellen Anfang der Lection in den kühlen Gängen plaudernd auf- und abpromenirte — und wir hatten keine Minute zu verlieren; der zweite war noch viel gefährlicher, denn er führte direct durch die Höhle des Löwen; aber er war der bei weitem kürzere und jeden Augenblick praktikabel; wir entschieden uns deshalb für denselben.

An der Mauer, dicht unter den Fenstern unserer Klasse, in welcher die zweite Lection bereits begonnen hatte, hinschleichend, kamen wir bis zu der schmalen Pforte, die auf den kleinen Hof der Professorwohnung führte. Hier war Alles still; durch die offen stehende Hinterthür konnten wir auf den weiten, mit Steinfliesen gepflasterten Flur des Hauses sehen, wo der Professor, der eben zurückgekommen war, sich mit seinem jüngsten Söhnchen, einem hübschen schwarzköpfigen dreijährigen Buben, haschte, indem er mit seltsam langen Schritten hinter demselben herlief und dabei vorsichtig in die weißen Hände klatschte. Das Kind lachte und jauchzte und einmal kam es sogar auf den Hof gelaufen, gerade auf unsern Versteck, der aus einem Haufen Klobenholz bestand, zu; noch ein paar Schrittchen der kleinen Beine und wir waren entdeckt.

Digitized by Google

Ich habe hernach oft daran gedacht, wie an dieſen paar Schrittchen im Grunde nicht weniger als mein ganzes Leben gehangen hat. Kam das Kind bis zu uns, ſo konnten wir nur hinter dem Holzſtoß — an welchem man übrigens vom Schulgebäude zur Directorwohnung vorüber mußte — hervortreten, als zwei Schüler, die ſich zu ihrem Lehrer begeben, ihn wegen des Aergers, den ſie ihm bereitet haben, um Verzeihung zu bitten. Wenigſtens geſtand mir Arthur, daß ihm, als das Kind auf uns zugekommen, blitzſchnell dieſer Gedanke durch den Kopf gefahren ſei. Dann hätte es noch eine Strafpredigt gegeben, aber in milderm Tone — denn der Profeſſor war im Grunde ſeines Herzens ein guter Mann, der das Beſte wollte; — wir wären in die Klaſſe zurückgekehrt, hätten ſchlimmſtenfalls den Mitſchülern gegenüber unſern Entweichungsplan für einen ſchlechten Scherz ausgegeben und — ja ich weiß ſelbſt nicht, was dann geſchehen wäre, ſicher nicht das, was wirklich geſchah.

Aber die trippelnden Beinchen kamen nicht bis zu uns; der mit langen Schritten hinterher eilende Vater erhaſchte das Kind und hob es, in überſtrömender Vaterfreude, hoch in die Höhe, daß die dunkeln Locken des Bübchens in der Sonne blitzten — dann trug er es koſend zum Hauſe zurück, in deſſen Thür die Frau Profeſſorin im Schmuck auf Papilloten gewickelter Locken und einer weißen Küchenſchürze erſchien; dann verſchwanden Vater, Mutter und Kind — die offen gebliebene Thür zeigte auf einen leeren Hausflur — jetzt, oder nie war es Zeit.

Mit jenem hochklopfenden Herzen, das nur in der Bruſt eines Schülers Raum hat, der einen dummen Streich macht, ſchlichen wir bis zur Thür, über den ſonntäglich ſtillen Flur, wo in den ſchrägen Sonnenſtreifen, welche durch die gothiſchen Fenſter fielen, die bunten Staub-Atome tanzten. Die Glocke der Hausthür gab, als wir dieſelbe langſam öffneten, einen ſchrillen Warnungsruf, aber ſchon winkten uns die breitkronigen Bäume der Wallpromenade; eine halbe Minute ſpäter waren wir zwiſchen den dichten Gebüſchen der Anlagen verſchwunden und eilten mit großen Schritten, die manchmal in einen kurzen Trab fielen, dem Hafen zu.

Digitized by Google

Was wirſt Du Deinem Vater ſagen? fragte ich.

Gar nichts, denn er wird nicht fragen, erwiederte Arthur; oder wenn er fragt: daß ich frei bekommen habe; was ſonſt? Es wird famos werden; ich werde mich famos amüſiren.

Wir eilten eine Weile ſchweigend nebeneinander her. Zum erſten Male fiel mir ein, daß ich doch eigentlich um nichts und wieder nichts aus der Schule gelaufen ſei. Wenn Arthur hernach ein paar Tage Carcer trafen, ſo hatte er ſich doch wenigſtens famos amüſirt; und die Sache hatte alſo für ihn gewiſſermaßen einen Sinn. Ueberdies waren ſeine Eltern ſehr nachſichtig — er riskirte mit einem Worte ſo gut wie nichts. Ich dagegen lief die Gefahr der Entdeckung und der Strafe ohne alle Entſchädigung, und mein ſtrenger, alter Vater verſtand überhaupt keinen Scherz, in ſolchen Dingen am wenigſten. Ich hatte wieder einmal, wie ſchon ſo oft, für einen Andern die ſüßen Kaſtanien aus dem Feuer holen helfen. Indeſſen was that's! Hier bei dem eiligen Lauf unter den wehenden Bäumen war es jedenfalls beſſer als in der dumpfigen Klaſſe, und für mich, wie ich damals geſtimt war, trug jeder dumme, übermüthige Streich ſeine Belohnung in ſich ſelbſt. Ich empfand es deshalb als eine beſondere Großmuth meines ſonſt ſehr egoiſtiſchen Freundes, als dieſer plötzlich ſagte: Höre, Georg, Du ſollteſt mitkommen. Der Onkel hat mir noch ſpeciell aufgetragen, ſo viel Freunde als möglich mitzubringen. Ich ſage Dir: es wird famos werden. Eliſe Kohl und Emilie Heckepfennig ſind auch dabei. Ich will Dir ausnahmsweiſe Emilie laſſen. Und dann die Auſtern und der Champagner und die Ananas-Bowle — Du ſollteſt wirklich mitkommen.

Und mein Vater? ſagte ich; aber ich ſagte es nur, denn mein Entſchluß, von der Partie zu ſein, ſtand bereits feſt. Emilie Heckepfennig — Emilie mit ihrem Stumpfnäschen und ihren lachenden Augen, die mich immer ganz beſonders auszeichnete und mir neulich beim Pfänderſpiel einen herzhaften Kuß gegeben, zu dem ſie gar nicht verpflichtet war, und die mir Arthur, der Fant, ausnahmsweiſe laſſen wollte! Ich mußte mit, jetzt mußte ich es; mochte daraus kommen, was wollte.

Digitized by Google

Meinst Du, daß ich so erscheinen kann? fragte ich, stehen bleibend, mit einem Blick auf meinen Anzug, der einfach und sauber — ich hielt darauf — aber keineswegs gesellschaftlich war.

Warum denn nicht, erwiderte Arthur; was ist daran gelegen! Und übrigens haben wir keine Minute zu verlieren.

Arthur, der in seinen besten Kleidern war, hatte mich nicht angesehen und seinen Schritt nicht gemäßigt. Wir hatten in der That keine Minute zu verlieren, denn, als wir jetzt durch ein paar enge Gäßchen zum Hafen gelangten, tönte uns die Signalglocke des Dampfers entgegen, der an der Landungsbrücke zur Abfahrt bereit lag. Die vierschrötige Gestalt des Kapitäns stand auf dem Radkasten. Wir drängten uns eilig durch die dichte Schaar der Gaffer auf der Brücke und stürzten über das Laufbret, als man es eben auf das Schiff ziehen wollte und die Räder ihre erste Umdrehung machten, mitten hinein in die auf dem Deck versammelte Gesellschaft.

Digitized by Google

Zweites Capitel.

Wie Du mich erschreckt hast! sagte Frau von Zehren, indem sie ihren Sohn bei beiden Händen ergriff; — wir hielten schon das Unmögliche für möglich und glaubten, Professor Lederer habe Dir die Erlaubniß verweigert. Siehst Du wohl, Zehren, daß ich recht hatte?

Nun, mir ist es ja auch recht, erwiderte der Steuerrath; die jungen Damen waren schon trostlos über Dein Ausbleiben, Arthur; oder habe ich zu viel gesagt, Fräulein Emilie, Fräulein Elise? — Und der Steuerrath wandte sich mit einer galanten Handbewegung an die Mädchen, die kichernd ihre breitgeränderten dunkeln Strohhüte gegeneinander neigten. — Nun aber mußt Du den Onkel begrüßen, fuhr er leiser fort; — wo ist denn der Onkel? und er ließ seine Augen über die auf dem Deck herumschwärmende Gesellschaft schweifen.

Der Commerzienrath Streber kam eben dahergeschossen. Seine kleinen hellblauen Augen blitzten ärgerlich unter den grauen buschigen Brauen hervor; den langen Schirm seiner unmodischen Mütze hatte er aus der kahlen Stirn geschoben; der linke Aermel seines weiten blauen Fracks mit den goldenen Knöpfen war ihm halb von der Schulter gerutscht; seine in gelben Nankinghosen steckenden Beinchen hatten es sehr eilig.

Wo hat denn der verdammte Johann die —

Erlauben Sie, werther Herr Schwager, daß Ihnen mein Arthur —

Ist gut! rief der Commerzienrath, ohne den Präsentirten anzusehen; — aha! da ist der Schlingel! — und er schoß un-

Digitized by Google

aufhaltſam weiter, auf ſeinen Bedienten zu, der eben mit einem Präſentirbret voll Gläſer aus der Kajütenthür auftauchte.

Der Steuerrath und die Steuerräthin tauſchten untereinander ein paar Blicke aus, in welchen „der alte Grobian“ oder etwas derart ziemlich deutlich zu leſen war. Arthur hatte ſich zu den jungen Mädchen gewandt und etwas geſagt, was jene veranlaßte, hell aufzulachen und mit ihren Sonnenſchirmen nach ihm zu ſchlagen; ich, um den ſich niemand kümmerte, wandte mich ab und ſuchte das ſtillere Vorderdeck auf, wo ich auf einer Rolle Schiffstaue Platz nahm und, den Rücken gegen die Ankerwinde gelehnt, in den hellen Morgen und auf das helle Meer hinauszublicken begann.

Denn das Schiff hatte unterdeſſen den Hafen verlaſſen und fuhr längſt der Küſte linker Hand dahin, auf welcher die rothen Dächer der Schifferhäuschen durch Buſch und Baum blickten, während auf dem ſchmalen weißen Strande hier und da einzelne Geſtalten ſichtbar wurden, Schiffer oder auch Badegäſte, die nach dem vorüberbrauſenden Dampfer ſchauten. Rechter Hand trat das flache Ufer immer mehr zurück; vor uns — aber in weiterer Ferne — glänzten die Kreide-Felſen der Nachbarinſel herüber über die blaue Meeresfläche, die jetzt, unter einem lebhafteren Wind, ſich zu kräuſeln begann, während unzählbare Scharen von Seevögeln bald vor dem daherbrauſenden Schiff in den Wind flogen, bald, die klugen Köpfchen drehend, auf den bewegten Waſſern tanzten und mit ihrem eintönigen Geſchrei die Luft erfüllten.

Es war ein heller köſtlicher Morgen; ich ſah es wohl, aber fühlte es nicht recht. Meine Stimmung war ſonderbar trüb. Sie würde ausgezeichnet geweſen ſein, wäre des Herrn Commerzienrath „Pinguin,“ der mit einer Schwerfälligkeit, die ſeinem Namen entſprach, durch das Waſſer ſich arbeitete, ein ſchönes, ſchnelles Schiff geweſen, nach China beſtimmt oder Buenos-Ayres oder ſonſt ein paar tauſend Meilen weit weg, und ich als Paſſagier, mit einem großen Beutel voll Gold, ja meinetwegen ſelbſt als Matroſe an ſeinem Bord, mit der Gewißheit, nun und niemals wieder die verhaßten Thürme meiner

Digitized by Google

Vaterstadt zu schauen, die da eben auf dem blendenden Morgenhimmel mit dem sonnedurchleuchteten Morgendunst verflossen. Aber jetzt! — was war es nur, was mich so melancholisch machte? Das Bewußtsein meines Ungehorsams, die Furcht der, nach menschlicher Berechnung, unausbleiblichen unangenehmen Folgen? Gewiß nicht! Das Aeußerste konnte doch nur sein, daß mich mein strenger Vater aus dem Hause jagte, wie er es schon oft genug zu thun gedroht, und diese Möglichkeit sah ich als eine Befreiung von einem Joch an, das mir mit jedem Tage unerträglicher däuchte, und begrüßte sie deshalb, als sie sich jetzt im Geiste darbot, mit einem Lächeln grimmiger Zufriedenheit. Nein, das war es nicht!

Was aber sonst?

Ja, mein Gott, wer will denn aus der Schule gelaufen sein mit einem Eifer als gälte es, das Höchste zu erringen, und hernach, in einer fröhlichen Gesellschaft, auf dem Deck eines Dampfers, abseits auf einer Taurolle sitzen, ohne daß irgend jemand der Herren oder Damen ihn im geringsten beachtet, ja selbst ohne die Aussicht, der Diener mit den Kaviarbrödchen und dem Portwein würde endlich auch einmal zu ihm kommen! Diese letztere Vernachlässigung beleidigte mich, ehrlich gestanden, für den Augenblick am schmerzlichsten. Mein Appetit war, wie das bei einem neunzehnjährigen Burschen von meiner Körperbeschaffenheit nicht anders sein konnte, immer ausgezeichnet und jetzt durch den scharfen Lauf von der Schule zum Hafen und durch den frischen Seewind ungewöhnlich gereizt.

Ich stand in einer Anwandlung von Ungeduld auf, aber setzte mich alsbald wieder. Nein, Arthur mußte kommen und mich zur Gesellschaft führen; es war, nachdem ich ihm den Gefallen gethan hatte, mit ihm wegzulaufen, das Geringste, was er mir schuldig war. Als ob er mir noch jemals bezahlt hätte, was er mir schuldig war! Wie viel Angelruthen, Kanarienvögel, Muscheln, Thonpfeifen, Messer hatte er mir abgekauft, das heißt abgeschmeichelt und abgetrotzt, ohne jemals den ausbedungenen Preis zu entrichten! Ja, wie oft hatte er mir mein baares Geld abgeborgt, sobald es nur irgend der Mühe werth

Digitized by Google

schien, wozu manchmal nicht mehr als zwei und ein halber Silbergroschen gehörten!

Sonderbar, daß ich gerade jetzt in dieser hellen Morgenstunde diese dunkle Rechnung aufsummiren mußte! Es war gewiß das erste Mal seit dem Beginn unserer Freundschaft, die doch mindestens schon von unserm sechsten Jahre an datirte. Denn ich hatte den schönen schlanken Knaben immer geliebt, der so langes goldglänzendes Haar und so weiche braune Augen hatte und weil der Sammet von seiner Sonntagsjacke sich immer so glatt anfühlte. Ich hatte ihn geliebt, wie ein großer, vierschrötiger Kettenhund ein zartes Windspiel lieben mag, das er mit einem Druck seiner Kinnbacken zermalmen kann: und so liebte ich ihn noch gewiß in diesem Augenblick, während er mit den Mädchen schäkerte und als ein petit maitre, der er war, sich plaudernd, lachend durch die Gesellschaft bewegte.

Ich wurde ganz traurig, als ich das von meinem Platz, der eigentlich ein Versteck war, beobachtete, — ganz traurig und ganz muthlos; — ich mußte wohl sehr hungrig sein.

Wir hatten jetzt die weit in das Meer sich streckende Landzunge, in welche der westliche Strand auslief, und die wir umfahren mußten, erreicht. Auf der äußersten flachen Spitze, von der Reihe der Dünenhäuser durch einen weiten Zwischenraum getrennt, und vom Meere rings umfluthet, stand, von einer alten halbverdorrten Eiche überragt, noch eine Hütte, an die sich für mich viel köstliche Erinnerungen knüpften. Der alte Schmied Pinnow wohnte da, meines Freundes Klaus Pinnow Vater. Schmied Pinnow war für meine Knabenjahre unzweifelhaft die merkwürdigste Persönlichkeit gewesen. Er besaß vier alte doppelläufige, verrostete Percussionsgewehre und eine lange einläufige Vogelflinte mit Pfannenschloß, die er an jagdlustige Badegäste verlieh und gelegentlich an uns Jungen, wenn wir gut bei Kasse waren, denn Schmied Pinnow that nicht leicht etwas um Gottes willen; außerdem hatte er ein großes Segelboot, ebenfalls nur zur Benutzung der Badegäste, wenigstens in den letzten Jahren, wo er halb blind geworden war und größere Fahrten nicht wohl unternehmen konnte. Ehemals sollte er

Digitized by Google

freilich ganz andere Fahrten von weniger harmloser Natur gemacht haben; und die Steuerofficianten, meines Vaters Collegen — mein Vater war seit einiger Zeit zum Rendanten avancirt — schüttelten die Köpfe, wenn sie auf Schmied Pinnows Vergangenheit zu sprechen kamen. Indessen, was ging uns Jungen das an! Was ging es mich vor allen an, der ich den vier verrosteten Jagdgewehren und der Vogelflinte und des alten Pinnows altem Boot die schönsten Stunden meines Lebens verdankte und an Klaus Pinnow den besten Kameraden von der Welt gehabt hatte. Gehabt! Denn seit den letzten vier Jahren, wo Klaus bei Schlosser Wangerow in der Lehre und später in Arbeit gewesen, hatte ich ihn selten nur noch gesehen und seit einem halben Jahre gar nicht wieder.

Aber eben jetzt dachte ich an ihn, als wir an seines Vaters Hütte vorüberfuhren und auf dem Sande neben dem auf den Strand gezogenen Boot eine Gestalt stand, — zwerghaft klein in Folge der großen Entfernung, — in der meine scharfen Augen aber dennoch Christel Möwe erkannten, Klaus' Pflegeschwester, welche die nun auch längst verstorbene Frau des alten Pinnow vor sechszehn Jahren nach einer Sturmnacht zwischen Kisten und Planken eines gescheiterten Schiffes am Strande fand und der Alte in einer Anwandlung von Großmuth, wie die Einen — um sich ein Ansehen vor den Leuten zu geben, wie die Andern sagten, in sein Haus aufgenommen hatte. Das Schiff war ein holländisches gewesen; so viel hatte man aus den Trümmern gesehen, sonst war nie etwas über Namen und Eigenthümer bekannt geworden — infolge vielleicht der Lässigkeit, mit der man von seiten der Behörden die Nachforschungen angestellt — den kleinen Findling aber hatte man Christine oder Christel Möwe genannt, weil das wilde Geschrei der in der Luft kreisenden Möwen Frau Pinnow an die Stelle, wo es lag, gelockt hatte.

Ein Geräusch in meiner unmittelbaren Nähe ließ mich schnell den Kopf nach der Seite wenden. Zwei Schritte von mir wurde eine Luke in dem Verdeck des Schiffes geöffnet, und aus der Luke hob sich, mit den Füßen auf der Leiter stehen

Digitized by Google

bleibend, ein Menſch, ſo weit, daß er eben über die niedrige Schiffswandung blicken konnte. Das kurze ſtarre Haar, das breite Geſicht, der nackte muskulöſe Hals, die bis zum Gürtel faſt offene Bruſt, das einſt rothbunt geweſene Hemd, die einſt grau geweſenen Beinkleider — Alles war mit einer dichten Schicht ſchwarzen Kohlenſtaubes bedeckt, und da der Mann die ohnehin ſehr ſchmalen Augen beinahe zugekniffen hatte, um ſchärfer in die Weite blicken zu können, ſo wäre an ihm Alles ſchwarz geweſen, hätte er nicht in dieſem Moment den ungeheuren Mund zu einem fröhlichen Grinſen verzogen und zwei Reihen Zähne gezeigt, die an glänzender Weiße nicht übertroffen werden konnten. Und jetzt hob er ſich noch ein paar Zoll höher, winkte mit der großen leeren ſchwarzen Hand zum Gruß hinüber nach dem Strande, und jetzt erkannte ich den ſchwarzen Geſellen.

Klaus! ſagte ich.

Halloh! rief er, ſichtbar zuſammenſchreckend, und richtete ſchnell die ſchmalen Augen auf mich.

Das war ja ein gewaltig zärtlicher Gruß, Klaus!

Klaus erröthete unter ſeiner Rußdecke und zeigte alle ſeine Zähne: Herr du meines Lebens! rief er, Georg, wo kommſt Du — wo kommen Sie hierher?

Ja, und Du, Klaus!

Ich bin ja ſchon ſeit Oſtern hier, erwiderte er; — ich wollte immer ſchon einmal herankommen und ſehen, wie es Ihnen geht.

Aber, närriſcher Kerl, weshalb nennſt Du mich denn auf einmal Sie? fragte ich.

Na, Sie gehören doch nun auch zu der vornehmen Geſellſchaft, ſagte Klaus, mit dem Daumen über die Schulter nach dem Hinterdeck zeigend.

Ich wollte, ich wäre unten bei Dir und Du könnteſt mir ein tüchtiges Butterbrod geben, ſagte ich. Hole der Teufel die vornehme Geſellſchaft!

Klaus ſah mich erſtaunt an.

Ja, aber, ſagte er; warum —

Digitized by Google

Warum ich hier bin? unterbrach ich ihn; — weil ich ein Narr, ein Eſel bin, Klaus.

Ach nein! ſagte Klaus.

Glaub' es mir, Klaus, ein vollkommener Eſel. Ich wollte, ich hätte lauter ſo gute Freunde, wie Du, Klaus. — Und mein Blick irrte zu dem treuloſen Arthur hinüber, der mit dem Sonnenſchirm der treuloſen Emilie zwiſchen den Gäſten herumſtolzirte, während ſie ſich ſeinen kleinen Strohhut kokett auf die Locken geſetzt hatte.

Ich muß wieder hinunter, ſagte Klaus, freundlich grinſend, adjüs! und er ſtieg die Leiter hinab.

War das ein Schornſteinfeger? fragte eine helle Stimme hinter mir.

Ich wandte mich ſchnell um, indem ich mich zugleich von meinem Sitz erhob. Da ſtand ein zierliches Dämchen von zehn Jahren in weißem Kleidchen mit kornblumblauen Bändern an den Achſeln und kornblumblaue Bänder flatterten von ihrem Strohhütchen und die großen kornblumblauen Augen ſtarrten neugierig auf die Luke, durch die mein ſchwarzer Freund verſchwunden war, und blickte dann fragend zu mir empor.

In demſelben Moment wurde die Luke wieder gehoben; Klaus ſchaute heraus: Soll ich Ihnen wirklich ein Butterbrod —

O Gott! ſchrie die Kleine. Hinter mir klappte die Luke über dem blitzſchnell untertauchenden Freunde.

O Gott, rief die Kleine nochmals. — Wie ich erſchrocken bin!

Worüber, ma chère? fragte eine andere Stimme. Die Stimme war ſehr dünn, und die Dame, der ſie gehörte, und die eben um das Kajütenhaus herumtrat, war ebenfalls ſehr dünn, ungefähr ſo, wie das fadenſcheinige Seidenkleid, couleur changeante, das ihre Geſtalt umflatterte, oder die röthlichen Locken, die von beiden Seiten ihres blaſſen Geſichts herabfielen.

Dieſe Dame war Fräulein Amalie Duff und die mit den kornblumblauen Augen und Bändern war ihre Zöglingin, Hermine Streber, des Commerzienraths einziges Kind. Ich kannte

Digitized by Google

natürlich beide, wie ich denn ſo ziemlich wohl ſämmtliche Bewohner unſerer kleinen Stadt, ſobald ſie nur erſt aus den Windeln heraus waren, kannte und hätte auch wohl von ihnen gekannt ſein können, denn ich war ein paar Mal mit Arthur in dem großen Garten des Commerzienraths vor dem Thore geweſen und hatte vor vierzehn Tagen ſogar die Ehre gehabt, die kleine Hermine eine halbe Stunde lang ſchaukeln zu dürfen in der großen hölzernen Schaukel, von der man, wenn man ſie recht hoch ſchleuderte, einen Blick zwiſchen die Bäume weg auf's Meer hatte. Ueberdies ſtammte Fräulein Duff aus demſelben kleinen ſächſiſchen Städtchen, welches auch der Geburtsort meiner Eltern war, und ſie hatte, als ſie vor einigen Monaten in unſerer Stadt erſchien, Empfehlungen und Grüße aus der Heimat gebracht, welche leider für meine gute Mutter, die ſchon ſeit fünfzehn Jahren in der Erde ruhte, zu ſpät kamen. Auch hatte Fräulein Duff mich ſchon wiederholt — auch an jenem Schaukelnachmittage — ihrer belehrenden Unterhaltung gewürdigt, aber ſie war ſehr kurzſichtig, und ſo konnte ich es ihr denn nicht weiter verübeln, daß ſie jetzt die goldene Lorgnette vor die blaſſen Augen nahm und mit jener Verbeugung, die man in der Tanzſtunde, glaube ich, grand compliment nennt, fragte: Ich habe die Ehre?

Ich nannte meinen Namen.

O ciel! rief Fräulein Duff, mon jeune compatriote! Ich bitte tauſendmal um Verzeihung! meine Kurzſichtigkeit! — Wie befindet ſich Ihr würdiger Herr Vater? Wie befindet ſich Ihre liebe Frau Mutter? — Himmel, wie verwirrt ich bin! ſie weilt ja nicht mehr unter den Lebenden! verzeihen Sie! aber Ihr plötzliches Erſcheinen in dieſem ſtillen Winkel der Welt hat mich ganz faſſungslos gemacht. Was ich ſagen wollte — man verlangt dort drüben ſehr nach Ihnen. Wie haben Sie ſich ſo verſteckt halten können; man ſucht Sie überall —

Und doch wäre ich leicht genug zu finden geweſen, ſagte ich, vermuthlich mit einiger Bitterkeit, welche dem leiſen Ohr Fräulein Duffs nicht entging.

Ach ja, ſagt ſie mit einem verſtändnißvollen Blick der blaſſen

Digitized by Google

Augen, und indem sie einen Schritt näher trat: Wer sich der Einsamkeit ergiebt ... das ist eine ewige Wahrheit. Am Golde hängt, nach Golde drängt ... Nicht so wild, ma chère! Das gräuliche Thier wird Dir die Kleider zerreißen!

Diese letzten Worte galten der kleinen Hermine, welche mit einem allerliebsten Wachtelhündchen, das bellend herangesprungen kam, auf den glatten Dielen des Verdecks Haschen zu spielen begann.

Sie sind ein sinniges Gemüth, fuhr die Gouvernante fort, indem sie sich wieder zu mir wandte; ich sehe es an dem schmerzlichen Zug, der um Ihren Mund grollt. Die lauten Freuden widern Sie an; das Toben und Schreien ist Ihnen ein verhaßter Klang; aber wir Armen müssen uns in das Unvermeidliche schicken, ich wenigstens muß es. Würde ich sonst hier sein? auf diesem schwankenden Kahn, wo ich Todesangst ausstehe? Und zu welchem Zweck? einem kannibalischen Mahle beizuwohnen! unschuldige Austern, die man dem mütterlichen Schooße der heiligen Salzfluth entreißt, um sie lebend zu verschlingen! Ist das ein Schauspiel, das man einem Kinde bieten darf? und Fräulein Duff schüttelte sorgenvoll ihre dünnen Locken.

Es fragt sich noch sehr, ob wir welche finden, sagte ich höhnisch.

Meinen Sie? auch die anderen Herren bestreiten es. Der Salzgehalt der Ostsee ist zu gering. Zwar sollen die Römer in Süßwasserseen bei Neapel — aber wie darf ich einem jungen Gelehrten wie Ihnen mein bescheidenes Wissen aufdrängen wollen! Der gute Commerzienrath! Ja, ja: verachte nur Vernunft und Wissenschaft! Aber da kommt er selbst! Kein Wort von dem, was wir gesprochen, mein junger Freund! ich bitte!

Mir blieb keine Zeit, die blasse Dame meiner Verschwiegenheit zu versichern, denn beinahe die ganze Gesellschaft, an der Spitze der Commerzienrath, der die dicke Frau Justizrath Heckefennig am Arm führte, kam jetzt auf das Vorderdeck geschwärmt, einen Dreimaster besser zu sehen, der mit vollen Segeln auf uns zurauschte. Im nächsten Augenblick war ich

Digitized by Google

mitten in dem Schwarm, und das Eis, in welchem ich so zu sagen festgesessen hatte, war gebrochen. Arthur, dessen feines Gesicht von dem reichlich genossenen Wein bereits lebhaft geröthet war, schlug mich auf die Schulter und fragte, wo zum Kukuk ich denn gesteckt hätte? Die treulose Emilie reichte mir die Hand und lispelte: Haben Sie mich denn ganz vergessen? und sank, als jetzt, zum Salut des vorüber rauschenden Oceanriesen an Bord unseres Dampfers die Böller gelöst wurden, mit einem kleinen Schrei in meine Arme. Der Dreimaster, der eben von Westindien zurückkam, gehörte zu des Commerzienraths Flotte. Man hatte gewußt, daß er heute einlaufen würde, und dem Commerzienrath war es keineswegs unlieb, seine Gäste auf der Fahrt nach seinen Austerbänken an dem stolzesten seiner Schiffe vorüberführen zu können. Er stand auf dem Radkasten, das Sprachrohr am Munde, aus Leibeskräften etwas schreiend, was in dem allgemeinen Hurrah hinüber und herüber und dem Krachen der Böllerschüsse unmöglich von dem bronzefarbenen Kapitain drüben verstanden werden konnte, der denn auch zum Zeichen, daß er nichts verstanden habe, die breiten Achseln zuckte. Aber was kam darauf an! Es war doch ein glorioses Schauspiel, und der Commerzienrath mit dem Sprachrohr auf dem Radkasten die Hauptperson in demselben. Das war ihm genug, und als er jetzt, nachdem der „Albatros" auf breiten Schwingen vorübergerauscht war und die plumpen Beine des „Pinguin" wieder zu schaufeln begannen, von seinem Piedestal herunterstieg, die Glückwünsche der Gesellschaft in Empfang zu nehmen, glitzerten seine Aeuglein so hell, zuckten die Flügel seiner langen Nase so vergnüglich, strich er sich so behaglich das spitze Bäuchelchen und sein lautes Lachen klang wie das Krähen eines Hahns, der sich in dem angenehmen Bewußtsein bläht, der Erste auf dem Düngerhof zu sein.

Das übrige Geflügel erkannte diesen Vorzug auf das bereitwilligste an: man schnatterte, piepte, gluckste Beifall; man duckte sich, man kratzfüßelte. Niemand mehr als Arthurs Vater, der Steuerrath, der sich beständig an der Seite des Gefeierten hielt und ihm mit seiner glatten Stimme Schmeiche-

Digitized by Google

leien sagte, die Jener, als etwas, das sich von selbst verstand, und woran er, besonders von dieser Seite, gewöhnt war, mit einer Gleichgültigkeit aufnahm, die für die meisten Anderen etwas Beleidigendes gehabt haben würde. Auch mochte wohl der Steuerrath nicht gerade angenehm durch das Benehmen seines reichen Schwagers berührt sein, obgleich er ein viel zu gewandter Mann war, um, was auch immer in solchen Augenblicken sein Herz bedrücken mochte, merken zu lassen. Nicht ganz so gut gelang diese Selbstkasteiung seiner Gemahlin, die, als geborene Baroneß Kippenreiter und als leibliche Schwester der verstorbenen Frau Commerzienrath, ohne Zweifel Anspruch auf respectvolle Behandlung hatte und ein Recht, unzufrieden zu sein, wenn ihr diese versagt wurde. Sie suchte sich für die Zurücksetzung durch ein möglichst herablassendes Benehmen gegen die übrigen Damen, die Frau Bürgermeister Koch, die Frau Justizrath Heckepfennig, die Frau Bauinspector Strombach und wer denn noch sonst von der weiblichen Elite unseres Städtchens anwesend war, zu entschädigen, indessen konnte diese Genugthuung nicht die Wolke von ihrer aristokratischen Stirn verscheuchen, mit wie krampfhafter Freundlichkeit auch die dünnen Lippen über den langen, gelben Zähnen auf- und niederzuckten.

Ich hatte kaum angefangen, mich in der Gesellschaft heimisch zu fühlen — und wie bald geschah das! — als mein gewöhnlicher, kecker und zum Theil wilder Uebermuth sein Recht verlangte und sich in hundert Streichen Luft machte, die vielleicht nicht immer vom besten Geschmack waren, aber gewiß niemals aus einem schlechten Herzen kamen, und in denen ich mich um so unbefangener gehen ließ, als ich die Lacher stets auf meiner Seite hatte. Lieber Himmel! ich könnte jetzt noch vor Scham erröthen, wenn ich denke, welche schalen Reden ich meinem bescheidenen Auditorium für Witze verkaufte, wie arm an Erfindung und plump in der Darstellung die Scenen waren, die ich vorzuführen liebte und für die ich in der ganzen Stadt eines großen Rufes genoß (ein Verliebter, der seiner Schönen ein Ständchen bringen will und dabei fortwährend von bellenden Hunden, miauenden Katzen, keifenden Nachbarinnen, schaden-

Digitized by Google

frohen Paſſanten geſtört und zuletzt vom Wächter arretirt wird war meine Glanzrolle); wie tactlos und unſinnig die Reden, die ich über Tiſch hielt und mit wie vielen Gläſern Wein ich mich für dieſe tactloſen und unſinnigen Reden zu belohnen für gut fand!

Ach! dieſes Mittagsmahl auf dem mit Zelttuch überſpannten Deck des in dem ſpiegelglatten Meer vor Anker ruhenden Dampfers! es war für mich die letzte wirkliche Luſtbarkeit auf lange, lange Jahre hinaus; ich weiß es nicht, ob ſie darum ſo hell in meiner Erinnerung geblieben iſt, oder ob es die Jugend war, die mir in den Adern brauſte, oder der Wein, der in den Kryſtallgläſern funkelte, oder der Sonnenſchein, der ſo glanzvoll auf dem weiten Meere lag, oder die balſamiſche Luft, welche über die ungeheure Fläche ſo leiſe herangeſchwingt kam, daß ſie die glühenden Wangen der Mädchen nicht zu kühlen vermochte. — Es war wohl eben Alles zuſammen: Jugend, Sonnenſchein, Meeresathem, goldener Wein, rothe Mädchenwangen, ach! und die Auſtern, die böſen Auſtern, die zwei Jahre Zeit gehabt hatten, ſich zu vermehren wie der Sand des Meeres und die der Meeresſand und die Meeresſtrömung bis auf wenige leere Schalen vergraben und fortgeſpült hatte! Welch' ein unerſchöpfliches Thema waren dieſe leeren Schalen, die mitten auf der Tafel in einer prachtvollen Schüſſel als humoriſtiſches Schaugericht prangten! wie verſuchte Jeder ſeinen Witz daran! und wie gönnte man es heimlich dem Millionär, daß ſein trotziger Eigenſinn doch endlich einmal eine Lection bekommen, daß er mit allen ſeinen Millionen der Natur nicht abringen konnte, was ſie nicht zu gewähren entſchloſſen war!

Aber man mußte es dem alten Kauz laſſen: er machte zu dem böſen Spiel die beſte Miene von der Welt, und als jetzt, nachdem er in launiger Rede ſein Unglück beklagt, plötzlich lautes Geſchrei auf dem Vorderdeck entſtand und die Matroſen große Auſterfäſſer herbeiſchleppten, die ſie eben gefangen zu haben behaupteten, da war des Jubels kein Ende und der Lebehochs auf den ſplendiden Wirth, der zum andern Mal bewieſen,

Digitized by Google

daß ſeine Schlauheit und Umſicht denn doch noch größer waren, als ſein Trotz und ſein Eigenſinn.

Ich weiß nicht, wie lange das glänzende Mahl für die Herren noch währte, während die Damen auf dem Verdeck promenirten; jedenfalls noch ſehr lange, viel zu lange für uns junge Burſchen. Man erzählte ſich die bedenklichſten Geſchichten — in denen beſonders der Commerzienrath ſtark war — man lachte überlaut, man ſchrie; ich mußte Lieder ſingen, die mit Jubel aufgenommen wurden, und ich war nicht wenig ſtolz, als mein kräftiger Baß ſelbſt die Damen wieder an die Tafel lockte; ich that mein Beſtes, in einem uniſonen, von dem geſammten Herren- und Damenperſonal ausgeführten Vortrage von: „Ich weiß nicht, was ſoll es bedeuten“ eine zweite Stimme (in Terzen) durchzuführen und verwandte während deſſen kein Auge von Fräulein Emilie — eine Aufmerkſamkeit, welche die Freundinnen der jungen Dame natürlich zu kichern und ſich gegenſeitig anzuſtoßen zwang und Arthur ſo in Eiferſucht verſetzte, daß er mich ſpäter, als wir, die Cigarren im Munde, auf dem Vorderdeck promenirten, nothwendig zur Rede ſtellen mußte.

Es war unterdeſſen Abend geworden; ich erinnere mich, daß, als ich den Wortwechſel mit Arthur hatte, auf der Küſte der Inſel, der wir uns auf unſerer Heimfahrt einmal ziemlich genähert hatten, eine vom Schein der untergehenden Sonne getroffene Ruine erglänzte, die maleriſch von dem hohen, ſteilablaufenden Vorgebirge aufragte. Der Anblick dieſer Ruine gab unſerem Streit, der ſchon ziemlich lebhaft geworden war, eine peinliche Wendung. Jener Thurm war nämlich das einzige Ueberbleibſel der uralten Zehrenburg, der Stammburg von Arthurs Familie, die in früheren Zeiten auf der Inſel reich begütert geweſen war. Arthur deutete mit pathetiſcher Geberde auf die rothen Steine und verlangte von mir, daß ich, Angeſichts der Burg ſeiner Ahnen, auf immer und ewig Emilie Heckepfennig abſchwören ſolle. Ein Bürgerlicher, wie ich, habe immer vor einem Adeligen zurückzuſtehen. Ich behauptete, daß in der Liebe von Bürgerlich und Adelig nicht die Rede ſei, und daß ich mich nun und nimmer zu einem Schwur verſtehen

Digitized by Google

könne, der mich und das Mädchen unglücklich machen würde. — Sklave, ſagte Arthur, ſo belohnſt Du mich für die Herablaſſung, mit der ich mir Deinen Umgang ſo lange ſchon habe gefallen laſſen? — Ich lachte überlaut; mein Lachen entflammte den trunkenen Zorn Arthurs auf's Höchſte. — Mein Vater iſt der Steuerrath von Zehren, rief er, Dein Vater iſt ein elender Subalternbeamter. — Laß unſere Väter aus dem Spiel, Arthur, ſagte ich; Du weißt, ich verſtehe in Beziehung auf meinen Vater keinen Spaß. — Dein Vater . . . — Noch einmal, Arthur, laß meinen Vater aus dem Spiel! Mein Vater iſt mindeſtens ſo viel werth, als der Deine. Und wenn Du jetzt noch ein Wort gegen meinen Vater ſagſt, ſo fliegſt Du über Bord! und ich ſchüttelte meine Fäuſte vor Arthurs Geſicht.

Was giebt es hier? fragte der Steuerrath, der plötzlich herantrat. — Wie, junger Menſch, iſt dies die Achtung, die Sie meinem Sohn, die Sie mir ſchuldig ſind? Es ſcheint, daß Sie dem unpaſſenden Betragen, deſſen Sie ſich während des ganzen Tages befleißigt haben, jetzt die Krone aufſetzen wollen. Mein Sohn hat Sie zum letzten Male mitgenommen.

Mitgenommen? rief ich, mitgenommen! Weggelaufen ſind wir, Einer wie der Andere. Mitgenommen! Mitgefangen, mitgehangen! — und ich brach in ein ſchallendes Gelächter aus, das den mir ſoeben gemachten Vorwurf des unpaſſenden Betragens leider vollauf beſtätigte.

Wie? ſagte der Steuerrath, Arthur, was heißt das?

Aber Arthur war nicht im Stande, eine verſtändliche Antwort zu geben. Er lallte, ich weiß nicht was und taumelte mit erhobener Hand auf mich zu. Der Vater ergriff ihn am Arm und führte ihn fort, indem er leiſe und heftig auf ihn einſprach und mir im Abgehen noch einen wüthenden Blick zuwarf.

Dieſe Scene hatte das Blut, das ſo ſchon feurig genug durch meine Adern brauſte, vollends in Flammen geſetzt. Das Nächſte, deſſen ich mich noch erinnere, war, daß ich den Commerzienrath — ich weiß nicht mehr, wie ich zu der Ehre gekommen — am Arm führte und ihm in leidenſchaftlichen Worten das himmelſchreiende Unrecht klagte, das ich ſo eben von

Digitized by Google

meinem beſten Freunde erlitten habe, für den ich Gut und Blut zu opfern jederzeit bereit ſei. Der Commerzienrath wollte ſich todt lachen. — Gut und Blut! rief er, ja, das können ſie brauchen! denn das Gut! — der Commerzienrath zog die Schultern in die Höhe und blies die Backen auf: — und das Blut! hier ſtieß er mich mit dem Elnbogen in die Seite; — das Blut! Vollblut, capitales Blut, das verſteht ſich! habe ja ſelbſt eine gehabt; — eine Kippenreiter! Baroneß Kippenreiter! mein Hermann mindeſtens Halbblut. Da ſpringt ſie hin — iſt es nicht ein Engel? Schade, daß es kein Junge geworden iſt; nenne ſie deshalb immer Hermann. Hermann, Hermann!

Die Kleine kam geſprungen; ſie hatte ein rothes Tuch umgebunden, das ihr der Vater, nachdem er ſie geküßt, noch feſter um die zarten Schultern zog.

Iſt es nicht ein Engel? ein Stolz? — fuhr er fort, indem er wieder meinen Arm nahm. — Sie ſoll auch einen Grafen zum Mann haben, nicht ſo einen ausgehungerten Adeligen, wie mein Schwager, der Steuerrath, oder ſo einen, wie ſein Bruder auf Zehrendorf, der Saufaus, oder wie der andere, der Duckmäuſer, der Zuchthausdirector in Dingsda! Nein, einen wirklichen Grafen, einen Kerl, der ſeine ſechs Fuß hoch iſt, ſo wie Sie! ja, ſo wie Du, mein Junge!

Der kleine Commerzienrath ſuchte mir ſeine beiden kurzen plumpen Hände auf die Schultern zu legen und blickte mit weinſeligen Augen gerührt zu mir auf. — Du biſt ein kapitaler Kerl, ein Prachtkerl. Schade, daß Du ſo ein armer Teufel biſt, Du ſollteſt mein Schwiegerſohn werden; aber ich muß dich Du nennen; kannſt mich auch Du nennen, Bruderherz! — und der würdige Mann ſchluchzte an meiner Bruſt und rief nach Champagner, vermuthlich, um den eben geſchloſſenen Bruderbund nach alter Weiſe mit einem ſolennen Trunk zu beſiegeln.

Ich bezweifle, daß dies geſchehen iſt, wenigſtens erinnere ich mich dieſer Ceremonie nicht mehr, die ſich doch wohl meinem Gedächtniß eingeprägt haben würde. Dagegen weiß ich, daß ich kurz nach dieſer Scene mit einer vollen Flaſche in dem Ma-

Digitized by Google

ſchinenraum geweſen bin, um mit meinem Freunde Klaus anzuſtoßen und ihn zu verſichern, daß er der beſte, treueſte Kerl von der Welt ſei und daß ich ihn zum Oberheizer in der Hölle machen wolle, ſobald ich einmal dorthin gelangt, was gar nicht mehr lange dauern werde; denn mit meinem Vater müſſe es heute Abend noch eine Entſcheidung geben, obgleich ich mich für ihn jeden Augenblick in Stücke zerreißen laſſen würde, und das möge lieber jetzt gleich geſchehen, und wenn der große ſchwarze Kerl nicht aufhöre, mit dem langen eiſernen Arm auf und nieder zu fahren, würde ich meinen Kopf darunter ſtecken, und dann werde es wohl mit Georg Hartwig aus ſein.

Wie der gute Klaus mir dieſes ſelbſtmörderiſche Vorhaben ausgeredet und wie er mich die ſteile Leiter wieder hinaufgeſchafft hat, weiß ich nicht; doch muß es irgendwie geſchehen ſein; denn als wir in den Hafen einliefen, war ich wieder auf Deck und ſah die Maſte der vor Anker liegenden Schiffe an uns vorübergleiten und zwiſchen die Raaen und Spieren hindurch die Sterne tanzen, und der Halbmond ſtand auf dem ſpitzen Thurm der St. Nikolaikirche und fiele dann mit einem Male herunter, und ich wäre auch beinahe gefallen, denn der „Pinguin“ ſtreifte eben ziemlich hart die vorſpringenden Balken der Schiffbrücke, auf welcher wieder eine ſchwarze Menſchenmenge ſtand, die aber nicht Hurrah ſchrie, wie heute Morgen, ſondern — wie mir vorkam — auffallend ſtill war, und als ich durch ſie hindurch drängte, mich — ſo ſchien es — mit wunderlich ernſten Geſichtern anſtarrte, ſo daß mir zu Muthe wurde, als ſei irgend ein Unglück geſchehen, oder es werde demnächſt eines geſchehen, und ich ſelbſt hätte irgendwie das Unglück zu Wege gebracht.

Ich ſtand vor dem kleinen Hauſe meines Vaters in dem ſchmalen Hafengäßchen. In der Stube zur Hausthür linker Hand ſchimmerte Licht durch die geſchloſſenen Läden; mein Vater war alſo ſchon zu Hauſe — er pflegte um dieſe Zeit einen einſamen Spaziergang um den Stadtwall zu machen. — War es denn ſchon ſo ſpät? — Ich zog die Uhr hervor — und

Digitized by Google

ſuchte bei dem ſchwachen Schimmer des Mondes — Laternen brannten an Mondſcheinnächten in Uſelin nicht — zu ſehen, welche Zeit es ſei. Es war nicht möglich. Pah! ſagte ich, es kommt auf eins heraus! — und ich ergriff entſchloſſen den Meſſingdrücker der Hausthür. Er fühlte ſich an wie Eis ſo kalt in meiner fieberheißen Hand.

Digitized by Google

Drittes Capitel.

Als ich die Hausthür hinter mir schloß, trat Riekchen, die seit dem Tode der Mutter dem Vater die Wirthschaft führte, schnell aus dem Zimmerchen rechter Hand. Bei dem Schein des Oellämpchens auf dem weißgescheuerten Flurtisch sah ich, daß die gute Alte die Hände zusammenschlug und mich mit weit aufgerissenen, entsetzten Augen anstarrte. — Ist dem Vater etwas passirt? sagte ich, indem ich mich an dem Küchentisch fest hielt. Die im Vergleich mit draußen etwas dumpfe Luft des Flures und der Schrecken über Riekchens Angstmiene versetzte mir den Athem und dann strömte mir das Blut so heftig nach dem Kopfe: die Gegenstände im Flur schienen sich mir im Kreise zu drehen. — Ach, Du Unglückskind, was hast Du angerichtet, wimmerte Riekchen. Um Gottes willen, was ist's? rief ich laut, die Alte bei der Hand fassend.

Hier öffnete mein Vater die Thür seines Zimmers und erschien auf der Schwelle, beinahe den ganzen Rahmen ausfüllend, denn die Thür war schmal und niedrig und mein Vater ein starker, großer Mann.

Gott sei Dank! murmelte ich.

Ich empfand in diesem Augenblicke nichts, als das freudige Gefühl der Befreiung von der Angst, die mir noch eben die Kehle zugeschnürt hatte; im nächsten freilich schon hatte diese natürliche Regung einer ganz anderen Platz gemacht und wir starrten uns an wie zwei Gegner, die plötzlich aufeinandertreffen, nachdem der Eine schon lange des Andern geharrt hat, und der Andere, so gut es gehen will, sich zu der Entscheidung aufrafft, von der er weiß, daß sie unvermeidlich ist.

Digitized by Google

Komm herein, ſagte mein Vater, indem er aus der Thür zurücktrat.

Ich folgte ſeinem Ruf. Es ſauſte mir in den Ohren, aber mein Schritt war feſt, und wenn mein Herz wild an die Rippen ſchlug, ſo war es nicht vor Angſt.

Als ich eingetreten war, erhob ſich eine lange, ſchwarze Geſtalt, die auf dem mit Haartuch überzogenen Arbeitsſtuhl meines Vaters geſeſſen hatte — mein Vater duldete kein Sopha in ſeinem Hauſe — es war der Profeſſor Lederer. Ich ſtand in der Nähe der Thür; mein Vater weiter rechts am Ofen, der Profeſſor vor dem Arbeitstiſch und vor der Lampe, ſo daß ſein Schatten dunkel über die geweißte Zimmerdecke und über mich fiel. Keiner regte ſich und Keiner ſprach: der Profeſſor wollte dem Vater das erſte Wort laſſen, mein Vater war zu aufgeregt, um ſprechen zu können; ſo verging wohl eine halbe Minute, die mir eine Ewigkeit dünkte und während welcher ich jedenfalls Zeit hatte, mir den Gedanken zum klarſten Bewußtſein zu bringen, daß, wenn der Profeſſor nicht ſofort das Zimmer und das Haus verließ, jede Möglichkeit einer Verſtändigung zwiſchen meinem Vater und mir abgeſchnitten war.

Verirrter junger Mann, ſagte der Profeſſor.

Laſſen Sie mich mit meinem Vater allein, Herr Profeſſor, ſagte ich.

Der Profeſſor ſah mich an, wie Jemand, der ſeinen Ohren nicht traut. — Ein Schuldiger, ein Verbrecher — das war ich in den Augen des Schulmannes — der dem Richter in die Rede zu fallen, in dieſem Tone, mit einer ſolchen Zumuthung in die Rede zu fallen wagt, — es war unmöglich.

Junger Mann, fing er noch einmal an, aber ſein Ton war nicht mehr ſo ſicher wie das erſte Mal.

Ich ſage Ihnen, laſſen Sie uns allein, rief ich mit ſtarker Stimme, indem ich eine Bewegung nach dem Profeſſor machte.

Er iſt von Sinnen, ſagte der Profeſſor, indem er, rückwärts ſchreitend, an den Tiſch ſtieß.

Burſche, rief mein Vater, der raſch vorgetreten war, als wollte er den Profeſſor vor einem Angriff ſchützen.

Digitized by Google

Wenn ich von Sinnen bin, ſagte ich, meine glühenden Augen bald auf den Profeſſor, bald auf meinen Vater richtend, ſo thäten Sie doppelt wohl daran, uns allein zu laſſen.

Der Profeſſor ſah ſich nach ſeinem Hut um, der hinter ihm auf dem Tiſch ſtand.

Nein, bleiben Sie, bleiben Sie! rief mein Vater mit vor Leidenſchaft bebender Stimme. — Soll dieſer freche Bube wieder einmal ſeinen böſen Willen durchſetzen? Ich habe nur zu lange eine ſtrafbare Nachſicht geübt; es iſt Zeit, endlich andere Saiten aufzuziehen.

Mein Vater fing an, im Zimmer hin- und herzugehen, wie er immer that, wenn er ſehr aufgeregt war. — Ja, andere Saiten aufzuziehen, fuhr er fort; — dies geht nicht länger; ich habe gethan, was ich konnte; ich brauche mir nichts vorzuwerfen; aber ich will nicht eines ungerathenen Buben wegen zum Geſpött der Leute werden. Wenn er nicht thun will, was ſeine verdammte Pflicht und Schuldigkeit iſt, ſo habe ich auch keine Pflicht und keine Schuldigkeit gegen ihn mehr zu erfüllen; ſo mag er ſehen, wie er ohne mich durch die Welt kommt.

Er hatte mich nicht ein einziges Mal angeſehen, während er dieſe Worte, die der Zorn oft unterbrach, hervorſtieß. Ich ſah ſpäter einmal ein Gemälde, das jenen alten Römer darſtellte, wie er ſich die Hand auf den glühenden Kohlen abſchwälen läßt und mit einem unendlich ſchmerzhaften Blick ſeitwärts auf die Erde ſtarrt. Ich mußte dabei an meinen Vater in dieſer verhängnißvollen Stunde denken.

Ihr Herr Vater hat recht, hob hier zum dritten Male der Profeſſor an, der es für ſeine Pflicht hielt, an dem Eiſen, das auf dem Amboß lag, mit ſchmieden zu helfen; — wann hat es einen Vater gegeben, der mehr für ſeine Kinder gethan hätte, als dieſer treffliche Mann, deſſen Ehrenhaftigkeit, Fleiß und Biederkeit ſprüchwörtlich ſind, den jede Bürgertugend ſchmückt und der nun durch Ihre Schuld des ſchönſten, koſtbarſten Schmuckes eines Bürgers entbehren ſoll, das iſt: eines wohlgerathenen Sohnes, der ihm eine Stütze ſei in ſeinem wan-

Digitized by Google

kenden Alter. Iſt es nicht genug, daß dieſen trefflichen Mann das unabwendbare Schickſal ſo hart getroffen, daß er ſo früh die theure Gattin, einen Sohn in der Blüthe der Jahre verlieren mußte? Soll ihm nun auch noch der letzte geraubt werden, der Benjamin ſeines Alters? ſoll ſeine treue Sorge, ſein Gebet bei Tag und Nacht —

Mein Vater war ein ſtrenger Mann, aber nichts weniger als fromm im Sinn der Kirche; die Unwahrheit war ihm ein Gräuel, und daß er Tag und Nacht gebetet haben ſolle, das war eine Unwahrheit; überdies war er von tiefſter, faſt krankhafter Beſcheidenheit und das Lob des Profeſſors dünkte ihm überſchwänglich und unpaſſend.

Laſſen Sie es gut ſein, Herr Profeſſor, unterbrach er den beredten Gelehrten mit rauher Stimme; — ich ſage noch einmal: ich habe meine Pflicht gethan, damit baſta! und er ſoll ſeine thun, und damit baſta! Ich will weiter nichts von ihm, nichts, gar nichts, nicht ſo viel — und mein Vater ſtrich dabei die Handflächen übereinander — das aber will ich, und will er's nicht, nun —

Mein Vater hatte ſich von Neuem in einen Zorn hineingeſprochen, der um ſo heller aufflammte, je ruhiger meine Haltung war. Seltſam! hätte ich mich auf Bitten und Flehen gelegt, ich bin überzeugt, mein Vater würde mich verachtet haben; aber weil ich that, was er, wäre er in meiner Lage geweſen, ganz gewiß auch gethan haben würde; weil ich trotzig und ſtumm war, haßte er mich in dieſem Augenblicke, wie man das haßt, was ſich uns in den Weg ſtellt, über das wir fort müſſen und das wir dennoch nicht mit dem Fuß verächtlich bei Seite ſtoßen können.

Sie haben ſich ein ſchweres Vergehen zu Schulden kommen laſſen, Georg Hartwig, declamirte der Profeſſor weiter; — Sie haben ſich ohne die Erlaubniß Ihrer Lehrer aus dem Gymnaſium entfernt. Ich will nicht ſprechen von der grenzenloſen Mißachtung, mit welcher Sie wiederum, wie ſchon ſo oft in anderer Weiſe, die Ihnen gebotene koſtbare Gelegenheit, ſich zu unterrichten, von ſich gewieſen haben; ich will nur ſprechen

Digitized by Google

von der ſchlimmen moraliſchen Schuld des Ungehorſams, der rechen Auflehnung gegen das Gebot, des böſen Beiſpiels, das Sie durch dies ſchändliche Betragen Ihren Mitſchülern geben. Wenn Arthur von Zehrens leichter Sinn ſich endlich in entſchiedenen Leichtſinn umgewandelt hat, ſo iſt das die böſe Frucht dieſes Beiſpiels, denn nimmermehr würde jener bethörte Jüngling gewagt haben, was er heute gewagt hat. —

Hier brach ich, der ich den bethörten Jüngling beſſer kannte, in ein kurzes, höhniſches Gelächter aus, welches den Profeſſor vollſtändig aus der Faſſung brachte. Er griff nach ſeinem Hut und wollte ſich, unverſtändliche Worte murmelnd, die vermuthlich ſeine Ueberzeugung, daß ich rettungslos verloren ſei, ausdrücken ſollten, entfernen. Mein Vater vertrat ihm den Weg.

Noch einen Augenblick, Herr Profeſſor, ſagte er; und dann ſich zu mir wendend: Du wirſt jetzt ſofort Deinen Lehrer wegen dieſer neuen Frechheit um Verzeihung bitten; ſofort!

Nein, ſagte ich.

Sofort! donnerte mein Vater.

Nein, ſagte ich noch einmal.

Willſt Du, oder nicht?

Er ſtand vor mir, vor Zorn am ganzen Leibe bebend. Sein immer etwas gelbliches Geſicht war aſchfarben, auf ſeiner Stirn lag eine Ader wie ein Aſt, ſeine Augen blitzten. Er hatte die letzten Worte in einem heiſeren, ziſchenden Ton geſprochen.

Nein, ſagte ich.

Mein Vater hob den Arm zu einem Schlage, aber er ſchlug mich nicht; der Arm ſenkte ſich langſam, und die ausgeſtreckte Hand deutete nach der Thür: Hinaus, ſagte er langſam und feſt: aus meinem Hauſe, für immer!

Ich ſah ihm ſtarr in die Augen; ich wollte etwas erwidern; vielleicht: Vergieb mir, vergieb Du mir, Dich will ich um Verzeihung bitten! — aber das Herz lag mir wie ein Stein in der Bruſt, meine Zähne waren wie von einem Schraubſtock zuſammengepreßt; ich konnte ſie nicht auseinanderbringen; ich

Digitized by Google

konnte kein Wort hervorbringen; ich ging ſtumm nach der Thür.

Der Profeſſor eilte mir nach und ergriff mich beim Arm, gewiß in der beſten Abſicht; aber ich ſah in ihm nur den, der ſchuld war, daß es ſo gekommen; ich ſtieß ihn unſanft auf die Seite, ſchlug die Thür hinter mir zu, rannte an der alten Dienerin vorüber — ſie mochte gehorcht haben, die gute Seele, und ſtand jetzt, die Hände ringend, ein Bild troſtloſen Jammers da — zum Hauſe hinaus auf die Gaſſe.

Digitized by Google

Viertes Capitel.

Ich lief, wie ein Unſinniger, ein paar Schritte; mit einem Male wankten meine Kniee, die mondbeſchienenen Dächer, die hier und da erleuchteten Fenſter — alles tanzte in wildem Wirbel um mich her; dann wurde es mir ſchwarz vor den Augen, der ſchwere Rauſch, den ich von dem Schiff mitgebracht und den ich während der fürchterlichen Scene, von der ich kam, durch die gewaltſamſte Spannung des Willens äußerlich beherrſcht hatte, ſtieg mir wieder zu Kopf; ich lehnte mich an die Mauer, mich vor dem Fallen zu bewahren.

So mag ich ein oder ein paar Minuten in halber Ohnmacht geſtanden haben, als mich die Stimmen von ein paar Mägden, die aus dem benachbarten Brunnen Waſſer holen kamen, wieder zur Beſinnung brachten. Ich raffte mich auf und wankte die Gaſſe hinab. Aber bald trug meine ſtarke Natur den Sieg davon; mein Schritt wurde feſter; ich fing an zu überlegen, was nun aus mir werden, wohin ich vor Allem jetzt mich wenden ſolle. Ein Unterkommen in einem Gaſthauſe zu ſuchen, daran dachte ich nicht; ich hatte noch nie unter einem andern Dache, als dem meines väterlichen Hauſes geſchlafen; überdies beſtand meine ganze Baarſchaft aus noch nicht einem Thaler — mein Vater hielt mich ſehr knapp im Taſchengeld — und ich hatte eine unbeſtimmte Vorſtellung davon, daß ich mit dieſer Summe ſehr lange werde reichen müſſen. Hätte ich mich heute nicht in Hader und Streit von Arthur getrennt, ſo würde ich vielleicht den aufgeſucht haben, ſo aber konnte ich nicht in ſeinem Hauſe als Bittender erſcheinen; überdies ſchlief er vermuthlich jetzt ſeinen Rauſch aus, und ſeine Eltern waren mir

Digitized by Google

nie sehr wohlgestimmt gewesen. — Der Commerzienrath? er hatte mich heute umarmt und Du und Bruder genannt; er würde mich gewiß mit Freuden empfangen, mir ein prachtvolles Schlafzimmer anweisen lassen, mit einem großen Himmelbett. —

Aber während ich mir die glänzende Aufnahme im Hause des Commerzienraths weiter ausmalte, eilte ich beständig in der entgegengesetzten Richtung vorwärts nach der Hafenvorstadt zu. Ich kam an ein paar Kneipen vorüber, aus denen wüster Matrosengesang erschallte. Wenn ich einträte und mich unter die Zechenden mischte und morgen als Matrose in die weite Welt ginge wie mein Bruder Fritz? Das wäre Rache an meinem Vater! Zwei Söhne zu verlieren — auf dieselbe Weise! — und dann auf der See umzukommen und auf dem Meeresgrunde zu liegen, wo meines Bruders Gebeine nun schon lange lagen! — Pfui, Georg, sagte ich laut, pfui, der arme alte Mann!

Wenn ich auf der Stelle umkehrte? Der Professor hatte das Haus gewiß schon wieder verlassen. Vater war allein in seiner Stube; ich wollte zu ihm treten und sagen: Schlag mich jetzt! ich will mich nicht wehren, ich will nicht mit der Wimper zucken.

Aber ich kehrte nicht um, ich stand nicht einmal einen Augenblick still; schon lag die Stadt hinter mir, und ich befand mich in der breiten Allee der Vorstadt, wo rechts und links die um diese Jahreszeit zum größten Theil von den Badegästen eingenommenen Schifferhäuschen lagen. Hier und da schimmerten sie hell durch die dunklen Bäume; vor einzelnen saß, in den Lauben und Gärtchen vor den Thüren, um eine Lampe, die in einer Glasglocke brannte, eine muntere Gruppe; Gesang und Lachen ertönte und fröhliche Kinderstimmen, denn der Abend war herrlich: kaum daß ein Lüftchen durch die dichten Wipfel der hohen Bäume rauschte, die sich über mir wölbten; in dem Grase und in den Büschen zu meinen Füßen spielten Leuchtkäferchen.

Der feuchtwarme Athem, den das nahe Meer herüberhauchte, that dem Dahinstürmenden so wohl; draußen, wenn

Digitized by Google

ich aus den Häusern heraus war, mußte es kräftiger wehen, und auf einmal fiel mir Schmied Pinnows Hütte ein. Das war's! da mußte ich ein Unterkommen finden! Der Alte sollte mir ein Bett geben, oder wenn kein Bett, so doch ein Lager in der Schmiede, oder den Lehnstuhl der Alten; — die Alte konnte doch nicht Tag und Nacht in dem Lehnstuhle hocken! Schade, daß der Klaus nicht mehr zu Hause war! aber so war doch die hübsche Christel da. Christel war immer ein Liebling von mir gewesen; ich hatte sogar eine Zeit lang ernstlich für sie geschwärmt und sie hatte mich mindestens ebenso oft zu der Hütte gezogen als des Alten vier Doppelgewehre und die lange Vogelflinte zusammengenommen, oder die Kalteschale, die er des Sommers an segel- und jagdlustige Badegäste, oder der Glühwein, den er des Winters an die Schlittschuhläufer verkaufte, die sich am Strande tummelten!

Wunderbarer Leichtsinn der Jugend! oder muß ich mich besonders deswegen anklagen? — aber ich hatte in diesem Augenblicke das Unheil, das ich angerichtet: den Kummer meines Vaters, meine bedenkliche Lage, Alles vergessen, oder, wenn nicht vergessen, so war es doch nur der dunkle Hintergrund, von dem sich das Bild der baufälligen Hütte mit dem flackernden Schmiedefeuer und besonders die hübsche Gestalt der geschäftig hin- und hereilenden Christel gar hell und lustig abhob. Was Schule! was väterliches Regiment und die andere Sklaverei! Wenn ich sonst um diese Zeit noch draußen war, fing ich an zu überlegen, wie kommst du hinein, ohne daß der Vater, der pünktlich um halb Zehn zu Bett geht, es hört; jetzt hatte mich der Vater selbst zum Hause hinausgetrieben, ich brauchte nicht die Stiefel auf dem Vorplatz auszuziehen und leise, leise die knarrende Treppe zu meiner Schlafkammer hinaufzutasten; ich war ein freier Mann und konnte thun und lassen, was mir gefiel!

Die Allee und die Vorstadt lagen hinter mir, ich schritt den wohlbekannten Weg über das wellige Vorland dahin, links eine schmale Wiese, rechts ein Kartoffelfeld, ein einzelner Baum hier und da, der dunkel an dem lichten Nachthimmel stand und

Digitized by Google

hüben und drüben das Meer, deſſen Rauſchen, je weiter ich kam und je ſchmaler die Landzunge wurde, ich deutlicher und deutlicher hörte, beſonders deutlich nach Weſten, wo die offene See lag und von woher in dieſem Augenblicke der Wind wehte. Ich merkte jetzt zum erſten Male, daß ich ohne Mütze war. Ich hatte ſie verloren oder auf dem Flurtiſch neben dem Lämpchen liegen laſſen; deſto beſſer, ſo brauchte ich ſie nicht in der Hand zu tragen und der Meerwind konnte frei um meine heißen Schläfen, in meinen wehenden Haaren ſpielen.

Ein paar wilde Schwäne zogen hoch über mir dahin; ich konnte ſie nicht ſehen, aber ich hörte ihr eigenthümlich klagendes Geſchrei; nur ein paar Töne, die wunderbar durch den ſtillen Abend klangen. Glück zu! rief ich hinauf! Glück zu, ihr meine guten Geſellen!

Eine ſelige, aus Wehmuth und Luſt gemiſchte Stimmung, wie ich ſie nie gekannt, überkam mich. Ich hätte mich an die ſchwarze Erde werfen und weinen, ich hätte die Arme zum nächtlichen Himmel breiten und jauchzen mögen. Ich wußte damals nicht, was mich ſo übermächtig durchzuckte. Jetzt weiß ich es wohl: es war das wohlige Gefühl, das den Fiſch durchzittern muß, wenn er blitzſchnell durch ſein heimiſches Element ſchießt, den Vogel, wenn er ſich durch die Lüfte ſchwingt, das Reh, wenn es über die Waldwieſe fliegt; — die Wonne, die den Menſchen durchbebt, wenn er ſich in voller Jugendkraft eins fühlt mit der Allmutter Natur, die aus den Elementen, aus denen ſie ſelbſt beſteht, ihn ſchuf, damit ſie Freude habe an ſich ſelbſt. Die Ahnung dieſer Wonne, die Sehnſucht, dieſe Wonne zu empfinden, iſt es, die den Menſchen hinaustreibt aus der Enge der Verhältniſſe, in denen er geboren, in die weite Welt, auf das Meer, in die Wüſte, auf die Gipfel der Alpen, überall hin, wo die Luft frei weht, wo der Himmel groß auf ihn herniederblickt, wo es gilt, ſein Leben einzuſetzen, um es zu gewinnen.

Soll dieſer nachträgliche Gedanke den frevelhaften Trotz entſchuldigen, mit welchem ich mich eben erſt gegen meinen Vater vergangen? und den ungeheuren Leichtſinn, der mich

Digitized by Google

Va banque ſpielen ließ mit meiner Zukunft? Gewiß nicht. Ich will nichts entſchuldigen, nichts beſchönigen; ich will einfach berichten, was mit mir, was in mir vorgegangen bei dieſer und bei andern Gelegenheiten, und nur, wo es mir nöthig ſcheint, eine Erklärung verſuchen. Für die Moral mag die Geſchichte ſelber ſorgen, und nur dies will ich zum Troſt bedenklicher Gemüther ſchon jetzt hinzufügen, daß, wenn mein Frevelmuth, wie es wohl unzweifelhaft iſt, eine Strafe verdiente, dieſe Strafe mich bald genug, und in nicht allzu milder Form, ereilt hat.

Aber, wie geſagt, für den Augenblick war die Grauengeſtalt mit dem lahmen Fuß noch zu weit zurück, als daß ihre Schrecken mich hätten umwittern können; dafür tauchten eben, als ich mit verdoppelter Schnelle über die Haide weiter ſchritt, zwei andere Geſtalten vor mir auf, die nichts Geſpenſtiges hatten und auch nichts Geſpenſtiges thaten, denn ſie ſtanden, ſich innig umſchlungen haltend, wie zuſammengewachſen da, und fuhren mit einem leiſen Schreckensruf, der ſich den Lippen des Mädchens entrang, auseinander, als ich urplötzlich, bei einer ſcharfen Wendung des Weges um einen Hügel herum, unmittelbar vor ihnen ſtand. Das Mädchen bückte ſich nach einem großen Korbe, welchen ſie, da ſie ihre beiden Arme anderweitig brauchte, neben ſich geſtellt hatte, und der Mann ließ ein Ehem! ertönen, welches ſo laut und ſo verlegen nur aus einer ſehr unſchuldigen Bruſt kommen konnte.

Guten Abend, ſagte ich, ich hoffe —

Herr meines Lebens, ſind Sie es wirklich? ſagte der Mann. — Chriſtel, ſieh doch nur, er iſt es ja! und Klaus hielt Chriſtel Möwe, welche die Flucht ergreifen wollte, am Kleide zurück.

Ich dachte, er wäre es; ſtammelte Chriſtel, deren Gemüth ſelbſt durch die Entdeckung, daß es ein guter Freund war, von dem ſie ſich hatten überraſchen laſſen, nicht ganz beruhigt ſchien.

Obgleich das Verhältniß, welches offenbar zwiſchen Klaus und Chriſtel obwaltete, einer Erklärung nicht gerade bedurfte, ſo war doch auch ich einigermaßen verwundert. Ich hatte, ſo lange Klaus noch bei ſeinem Vater war — und aus dieſer Zeit ſtammte unſere beiderſeitige Freundſchaft — niemals bemerkt,

Digitized by Google

daß in dem Herzen des guten Burschen sich mehr als brüderliche Zuneigung zu seiner hübschen Pflegeschwester regte; aber freilich war das schon vier Jahre her, Klaus, als er zu Schlosser Wangerow kam, erst sechszehn Jahre alt, und möglicherweise hatte gerade die zeitweilige Trennung die Liebe geweckt, welche ohne dieselbe ruhig weitergeschlafen hätte, vielleicht niemals von selbst aufgewacht wäre. Dies bestätigten denn auch die Liebenden, indem sie, während wir langsam auf die Schmiede zuschritten, manchmal auch wohl, wenn die Geschichte an einen besonders interessanten Knotenpunkt kam, auf ein paar Minuten stehen blieben. Einer dieser Punkte — und gewissermaßen der einzig bedenkliche — war die in jeder Weise mit derben und derbsten Worten ausgesprochene Abneigung und Feindseligkeit des alten Pinnow gegen das Verhältniß. Klaus sagte es nicht, aber ich mußte es nach Allem, was ich hörte, für nicht unmöglich halten, daß der Alte selbst ein Auge auf sein hübsches Pflegekind geworfen habe: wenigstens schien es uns kaum begreiflich, weshalb er, ohne daß ihm der gute Bursch, wie dieser hoch und heilig versicherte und ich ihm auf's Wort glaubte, auch nur die geringste Veranlassung gegeben, mit jedem Jahr und mit jedem Tage fast mürrischer und häßlicher gegen ihn geworden sei und ihm zuletzt gar das Haus verboten, nachdem er schon lange über das Hin- und Hergelaufe und die sündhafte Zeitverschwendung gebrummt und gepoltert. Deshalb seien sie — die Liebenden — nun gezwungen, heimlich zusammenzukommen, was leider seine großen Schwierigkeiten habe, da der Alte unendlich wachsam und vorsichtig sei und zum Beispiel lieber den taubstummen Lehrburschen Jakob in die Stadt schicke, um die nöthigen Einkäufe zu machen, trotzdem derselbe Alles schlecht und unordentlich besorge, und auch heute Christel nicht geschickt haben würde, wenn er nicht angenommen, daß Klaus noch zu spät auf dem Dampfschiffe beschäftigt sei, um abkommen zu können.

Da ich dem braven Klaus, mit dem ich zu Wasser und zu Lande unzählige Jugendstreiche ausgeführt hatte, von Herzen gut und der rothwangigen, sanft redenden Christel Möwe

Digitized by Google

nichts weniger als abgeneigt war, fühlte ich die lebhafteste Sympathie mit ihnen, und, so unwahrscheinlich es klingen mag, ihrer Liebe Leid und Lust und der wo möglich glückliche Fortgang ihrer Liebe lag mir in diesem Augenblicke viel mehr am Herzen als mein eigenes Schicksal. Ich dachte erst eigentlich wieder an mich, als jetzt, nachdem wir abermals eine Hügelwelle überstiegen, die Schmiede, aus deren niederem Fenster der rothe Schein des Essefeuers glühte, dicht vor uns lag und Klaus fragte, ob wir nicht umkehren wollten. Nun erst erfuhr er, daß es kein abendlicher Spaziergang sei, der mich so weit aus der Stadt auf die Haide geführt, und daß ich seinen Vater um Herberge für ein, vielleicht für mehrere Tage anzusprechen beabsichtige. Zugleich theilte ich ihm in den kürzesten Worten den Grund mit, der mich zu einem so ungewöhnlichen Schritte zwänge.

Klaus schien über meine Mittheilungen sehr bestürzt; er faßte mich bei der Hand und fragte, mich etwas auf die Seite führend, in leisem Ton, dem man die innere Unruhe anhörte, ob ich mir auch wohl überlegt habe, was ich thue? Mein Vater habe es gewiß nicht so bös gemeint und werde mir sicher verzeihen, wenn ich sogleich umkehrte. Er selbst wolle gern mich anmelden und den ersten Sturm über sich ergehen lassen.

Aber, Klaus, alter Junge, sagte ich, es geht Dir ja selbst nicht besser, als mir. Wir sind Leidensgefährten; Dir hat Dein Vater das Haus verboten, gerade wie mir mein Vater das seine. Was ist das für ein Unterschied?

Der, sagte Klaus, daß ich nichts gethan habe, weshalb mir mein Vater zürnen könnte, während Sie selbst sagen, Sie hätten — nehmen Sie's mir nicht übel — heute wieder einmal einen dummen Streich gemacht.

Ich entgegnete, dem möge nun sein, wie ihm wolle, zurück könne ich nicht mehr. Was ich später thun werde, wisse ich nicht. Wir könnten ja morgen weiter darüber sprechen; ich würde auf das Dampfschiff kommen, es sei leicht möglich, daß ich seine Dienste nöthig hätte.

Klaus, der mich entschlossen sah und von jeher gewohnt

Digitized by Google

war, sich meinen Anordnungen zu fügen, drückte mir nochmals die Hand und sagte: Nun denn, auf morgen!

Sein gutes Herz war so voll von dem, was er eben gehört, daß er weggegangen sein würde, ohne sich von Christel zu verabschieden, wenn ich ihn nicht lachend auf eine so sträfliche Vergeßlichkeit aufmerksam gemacht hätte. Aber den Kuß, den ich ihm gönnte, bekam er nicht; Christel sagte: ich wäre recht schlecht, und so trennten wir uns, indem Klaus wieder den Weg nach der Stadt einschlug, in dessen Dunkel er bald verschwand, während ich mich mit Christel nach der Schmiede wandte, durch deren Fenster jetzt das Feuer heller als vorhin aufglühte.

Wie kommt es, daß der Alte noch so spät arbeitet? fragte ich das Mädchen.

Das kommt so, erwiderte sie.

Ich that noch mehrere Fragen, auf welche ich nicht minder einsilbige Antworten erhielt. Christel und ich waren früher immer die besten Freunde gewesen, und ich kannte sie als das munterste, lachlustigste Geschöpf. Es blieb mir also nur die Annahme, daß sie mir meinen Scherz von vorhin ernstlich übelgenommen habe. Da, wenn die Leidenschaftlichkeit mich nicht überwältigte, es gar nicht in meiner Natur lag, irgend Jemand wissentlich zu kränken, am wenigsten ein armes Mädchen, dem ich noch dazu herzlich gewogen war, so fiel es mir durchaus nicht schwer, die Kleine aufrichtig um Verzeihung zu bitten, wenn ich sie eben in der besten Absicht von der Welt, nämlich, sie nicht durch meine Schuld um den Abschiedskuß von ihrem Geliebten kommen zu lassen, beleidigt habe. Christel antwortete nicht, und ich wollte eben meinen Arm um ihre rundliche Taille legen, meiner Bitte um Verzeihung etwas mehr Nachdruck zu geben, als das Mädchen zu weinen anfing und in ängstlichem Tone sagte: ich dürfe nicht mit zu „ihm" gehen, und es würde auch ganz vergebens sein, denn „er" werde mich doch nicht aufnehmen.

Diese Erklärung, diese Warnung hätten manchen Andern gewiß stutzig gemacht. Die Schmiede lag so einsam, der Leumund des alten Schmiedes war nichts weniger als gut, und ich

Digitized by Google

war in Räubergeſchichten beleſen genug, um mich an die bezüglichen romantiſchen Situationen zu erinnern, in welchen das Räubermädchen den verirrten Helden vor den übrigen Mitgliedern ihrer ehrenwerthen Familie warnt und ihm nebenbei in eben ſo discreter als verſtändlicher Weiſe ihre Liebe zu erkennen giebt. Aber einmal war mein Gemüth damals, und iſt es noch jetzt, jenen bangen Regungen ſo gut wie unzugänglich, welchen phantaſiereiche Menſchen ſo leicht unterworfen ſind, ſodann, wenn der Alte einmal auf ſeinen Sohn eiferſüchtig war — und ich nahm dies als feſtſtehend an — weshalb ſollte er es gegen mich nicht ebenfalls ſein? und drittens fuhr in dieſem Augenblicke ein kleiner Köter mit wildem Gekläff nach meinen Beinen; zugleich erſchien eine breite Geſtalt in der offenen Thür der Schmiede, und die wohlbekannte Stimme des alten Pinnow rief in tiefſtem Baſſe: Werda?

Ich bin's, gut Freund, Georg Hartwig, ſagte ich, indem ich die kläffende Beſtie mit der Spitze meines Fußes in die Büſche ſchleuderte.

Chriſtel mußte den Alten, während ſie ſich an ihm vorbei in's Haus drängte, bereits mit meinem Wunſche bekannt gemacht haben, denn er ſagte, während er, ohne ſich zu regen, in der Thür ſtehen blieb: Ich kann Ihnen kein Nachtquartier geben, mein Haus iſt keine Herberge.

Das weiß ich, Pinnow, erwiederte ich, an ihn herantretend und ihm die Hand bietend; aber ich dachte, Sie wären mein Freund.

Der Alte hatte meine Hand nicht genommen; er brummte etwas, das ich nicht verſtand.

Nach Hauſe gehe ich nicht wieder, fuhr ich fort, darauf können Sie ſich verlaſſen. Wenn Sie alſo nicht wollen, daß ich mich da in die Büſche lege und um die Wette mit Ihrem Spitz den Mond anheule, ſo laſſen Sie mich hinein und machen Sie mir ein Glas Grog, wiſſen Sie, halb und halb; und trinken Sie ſelber eins oder auch zwei, das wird Ihnen gut thun und Sie auf beſſere Gedanken bringen.

Digitized by Google

Ich hatte bei diesen Worten dem ungastlichen Schmied die rechte Hand auf die Schulter gelegt und ihn, zum Zeichen meiner wohlwollenden Gesinnung, derb geschüttelt.

Ich glaube, Sie wollen einen alten Mann zu seinem eigenen Hause hinauswerfen, rief er zornig, und ich fühlte meinerseits zwei Hände, deren Breite und Eisenhärte, in Anbetracht, daß sie einem „alten" Mann gehörten, bewundernswerth waren, auf meinen Schultern. Mein Blut, das die kühlere Nachtluft noch keineswegs zu dem wünschenswerthen Grad abgekühlt hatte, brauchte nicht erst in Wallung zu gerathen, überdies war die Gelegenheit, eine Probe meiner vielbewunderten Stärke abzulegen, gar zu günstig; so packte ich denn meinen Gegner, riß ihn mit einem Ruck von der Schwelle, auf der er noch immer stand, und schleuderte ihn ein paar Schritte seitwärts. Es war gar nicht meine Absicht gewesen, mir den Eintritt in sein Haus zu erzwingen, aber der Schmied, der dies fürchtete und meine Absicht um jeden Preis verhindern wollte, warf sich mit einem Ungestüm auf mich, daß ich meine ganze Kraft aufbieten mußte, den Wüthenden zu bewältigen. Ich hatte schon manchen harten Strauß durchgefochten und war noch immer als Sieger daraus hervorgegangen, aber einem so ebenbürtigen Gegner war ich noch nie begegnet. Dazu kam, daß ich aus einem Rest von Pietät vor dem „alten Mann," der in Schifferweise mit gewaltigen Boxerschlägen auf mich eindrang, ihn nicht, obgleich ich es gekonnt hätte, mit derselben Münze bezahlen wollte, sondern mich begnügte, ihm die Arme an den Leib zu drücken. Endlich fühlte ich, daß ich ihn würde bewältigen können, mit einem blitzschnellen Griff faßte ich ihn ein paar Zoll tiefer, hob ihn vom Boden, und in der nächsten Secunde hätte er der Länge nach den Sand gemessen, als ein schallendes Gelächter aus unmittelbarster Nähe ertönte. Ich ließ meinen Gegner los, der sich kaum frei fühlte, als er sich abermals auf mich warf. Da ich auf diesen neuen Angriff nicht vorbereitet war, verlor ich das Gleichgewicht, strauchelte, stürzte, mein Gegner über mich. Ich fühlte seine Eisenhände

Digitized by Google

an meiner Kehle, als plötzlich das Gelächter verſtummte. Pfui, Alter, rief eine ſonore Stimme, das hat er nicht um Dich verdient! — und ein paar Arme, die für den Augenblick noch ſtark genug ſein konnten, riſſen den Schmied von mir ab; ich ſprang auf die Füße und ſtand meinem Retter — ſo muß ich ihn nennen, denn ich weiß nicht, was ohne ihn aus mir geworden wäre — gegenüber.

Digitized by Google

Fünftes Capitel.

Es war, soweit ich bei dem schwachen Lichte des Mondes erkennen konnte, der sich eben hinter Wolken versteckte, ein hochgewachsener Mann von schlankem Wuchs und so raschen Bewegungen, daß ich ihn für einen jungen oder doch jüngeren Mann hielt, bis plötzlich bei einer Wendung, die er machte, der Flackerschein des Herdfeuers durch die offene Thür auf ihn fiel und ich einen alten Herrn von tief verwitterten Zügen vor mir zu sehen glaubte. Und als er mich jetzt, mich bei der Hand haltend, durch die Thür in die Schmiede zog, die eben von einem hellen rothen Lichte erfüllt war, erschien er mir weder jung noch alt oder vielmehr beides zu gleicher Zeit.

Freilich war der Moment für physiognomische Untersuchungen nicht gerade günstig. Der Fremde besah mich mit großen Augen, die zwischen den krausen Falten und Fältchen, die sie umgaben, schier unheimlich hervorblitzten, von Kopf bis zu Füßen und faßte nach meinen Schultern und Armen, wie ein Sportsman ein Pferd besieht, oder befühlt, das eine Strecke, zu der andere Pferde fünf Minuten brauchen, in der Hälfte der Zeit durchmessen hat. Dann drehte er sich auf den Hacken um und brach in ein tolles Gelächter aus, als jetzt der Schmied dem taubstummen Lehrjungen Jakob, welcher während der ganzen Zeit, unbekümmert um Alles, was um ihn vorgegangen war, den Blasebalg bearbeitet hatte, einen Stoß versetzte, welcher den Jungen sich ein paar Mal, wie ein Kreisel, um sich selbst drehen machte.

Bravo, bravo, rief der Fremde, der saß! Das geht besser als mit dem Andern; wie, Pinnow?

Digitized by Google

Der Andere kann froh sein, daß er so davongekommen ist, brummte der Schmied, indem er ein rothglühendes Stück Eisen aus den Kohlen zog.

Ich bin jeden Augenblick bereit, von vorne anzufangen, Pinnow, rief ich und freute mich, daß die lachenden Augen des Fremden mir Beifall winkten, während er mit verstelltem Ernst rief: Schämen Sie sich, junger Mensch! schämen Sie sich! — ein schwacher, alter Mann! das ist eine rechte Kunst!

Der Schmied hatte den schweren Hammer ergriffen und führte auf das glühende Eisenstück Streiche, daß die Funken sprühten und die Fenster klirrten.

Der Fremde hielt sich die Ohren zu: Um Himmels willen, rief er, hört auf, Mann, mit dem wüsten Lärm! das mag der Teufel aushalten! Denkt Ihr denn, daß ich Eure plebejischen Ohren habe! hört auf! sage ich, oder —

Er hatte dem Schmied einen Stoß gegeben, wie dieser vorhin seinem Lehrjungen; aber der Schmied stand fester als jener; und jetzt hob er den Hammer mit einem wilden Blick; es sah aus, als wolle er mit dem nächsten Streich dem Fremden den Kopf zerschmettern.

Seid Ihr toll geworden? sagte dieser, den Wüthenden mit seinen großen Augen ansehend. — Dann, als der Andere langsam den Hammer sinken ließ, fuhr er leise zu sprechen fort, und der Schmied antwortete mit einem dumpfen Knurren, aus welchem ich meinen Namen heraus zu hören glaubte.

Mag sein, antwortete der Fremde, aber er ist einmal hier und soll hier bleiben.

Verzeihen Sie, sagte ich, ich habe durchaus nicht die Absicht, mich aufzudrängen; ich würde keinen Schritt hier hereingethan haben, wenn —

Nun fängt Der wieder an, rief der Fremde ärgerlich lachend; — werdet Ihr endlich vernünftig werden! Ich will Ruhe und Frieden, und vor Allem will ich zu Abend essen, und Sie sollen mir Gesellschaft leisten. Halloh, Christel! Wo steckt das Mädchen! — und Ihr, Pinnow, bindet Euer Schurzfell ab und kommt auch herein!

Digitized by Google

Mit dieſen Worten öffnete er die niedrige Thür, welche rechts von dem Herde aus der Schmiede in das Wohnzimmer führte. Ich war oft genug dort geweſen, wie ich denn überhaupt die Einrichtung des Hauſes wohl kannte. Das Wohnzimmer war ein ziemlich großes Gemach, das aber nur halb ſo hoch war, wie die Schmiede, da über demſelben die Schlafräume lagen, zu denen eine ſteile leiterartige Treppe aus einer Ecke des Gemachs durch eine Oeffnung in der Decke hinaufführte. Dann war noch eine Thür mit ein paar Stufen. Man gelangte durch dieſelbe in eine kleine Abſeite, wo des Schmieds Mutter ſchlief, eine ſteinalte Frau, die jetzt noch in ihrem gewöhnlichen Winkel, dicht neben dem von außen geheizten Ofen, in ihrem Lehnſtuhle hockte. In der Mitte ſtand ein ſchwerer eichener Tiſch; auf dem Tiſch der große Korb, den Chriſtel aus der Stadt gebracht hatte. Chriſtel kramte an einem Schrank in der Tiefe des Zimmers.

Nun, Chriſtel, rief der Fremde, indem er mit einem Licht in den Korb leuchtete, — was haſt Du eingeheimſt? Das ſieht ja gut aus. Spute Dich! ich habe einen Wolfshunger. Und Sie auch, nicht wahr? Sie ſtehen in dem glücklichen Alter, in welchem man immer Hunger hat. Kommen Sie hierher, in's Fenſter. Setzen Sie ſich!

Er drückte mich in einen der zwei Seſſel, die in dem Fenſter ſtanden, nahm ſelbſt auf dem andern Platz und fuhr in etwas leiſerem Ton fort, indem er nach Chriſtel blickte, die jetzt mit geräuſchloſer Eile den Tiſch zu decken begann: Ein hübſches Mädchen, etwas zu blond vielleicht, ſie iſt eine Holländerin; aber das paßt hierher; iſt doch die Alte, die da in ihrem Lehnſtuhl nickt, wie ein Bild von Terburg! Dazu der Pinnow mit ſeinem Bulldoggengeſicht und der Robbengeſtalt, und der Jakob mit ſeinen Karpfenaugen! — Aber das gefällt mir; ich verabſäume ſelten, wenn ich, wie diesmal, ohne meinen Wagen in der Stadt geweſen bin, hier vorzuſprechen, und laſſe mich dann von Pinnow hinüberfahren, um ſo lieber, als ich von hier aus bei günſtigem Winde in einer halben Stunde drüben ſein kann, während ich auf der Stadtfähre ſelten unter einer

Digitized by Google

Stunde wegkomme und dann noch eben so lange bis auf mein Gut habe.

Der Fremde hatte dies Alles in einer angenehmen, verbindlichen Weise gesagt, die mir höchlichst gefiel; dabei strich er sich wiederholt mit der linken Hand über den Vollbart, der ihm bis auf die Brust herabreichte, und dann blitzte manchmal ein Diamantring an seinem Finger. Ich begann einen großen Respect vor dem fremden Herrn zu bekommen und hätte gar zu gern gewußt, wer er sei, wagte aber nicht darnach zu fragen.

Welch abscheuliche Luft hier im Zimmer ist, fuhr er plötzlich auf; zum Ohnmächtigwerden! — und er wollte das Fenster, an welchem wir saßen, öffnen; wandte sich aber wieder um und sagte: Ja so! Die Alte könnte sich erkälten. Christel! kannst Du die Alte nicht zu Bett bringen?

Gleich, Herr! sagte Christel, die eben mit dem Decken des Tisches fertig geworden war.

Sie trat an die Alte heran und schrie ihr in's Ohr: Großmutter, Ihr müßt zu Bett!

Die Alte schien dazu keine rechte Luft zu haben, denn sie schüttelte heftig den Kopf, ließ sich aber endlich von dem Mädchen aus ihrer hockenden Lage aufrichten und schlich, auf den Arm desselben gestützt, durch das Zimmer. An den Stufen angelangt, die zur Abseite führten, blickte Christel sich um; ich sprang hinzu und hob die Alte die Stufen hinauf, während Christel die Thür öffnete, hinter der sie dann mit ihrer Bürde verschwand.

Brav, junger Mann, sagte der Fremde, als ich zu ihm zurückkehrte; — man muß stets höflich gegen Damen sein. Und nun wollen wir das Fenster öffnen.

Er that es. Die Nachtluft strömte herein. Es war dunkler geworden; der Mond hatte sich hinter schwerem Gewölk, das von Westen heraufzog, versteckt; von dem nur wenige Schritte entfernten Meer kam ein lautes Brausen und Rauschen der auf dem Strand zerschellenden Wellen; ein paar Regentropfen fielen mir in's Gesicht.

Der Fremde blickte aufmerksam hinaus. — Wir werden

Digitized by Google

bald abfahren müssen, hörte ich ihn murmeln. Dann sich zu mir wendend: Aber jetzt wollen wir essen; ich sterbe fast vor Hunger. Wenn Pinnow lieber brummen als essen will, mag er es. Kommen Sie!

Er schritt zum Tisch, an welchem er sich niederließ, indem er mich mit einer Handbewegung einlud, an seiner Seite Platz zu nehmen. Ich hatte den Tag über sehr viel weniger gegessen als getrunken, und meine kräftige Natur, welche den Rausch längst überwunden hatte, verlangte gebieterisch nach Erquickung. So folgte ich der Aufforderung meines Wirthes gar gern, und der Inhalt des Korbes, den Christel vorhin ausgepackt hatte, war wohl im Stande, auch einen verwöhnteren Gaumen zu reizen. Da war Caviar, geräucherter Lachs, Schinken, frische Wurst, Pickles; auch an Wein fehlte es nicht. Zwei Flaschen Rothwein mit einer feinen Etikette standen bereits auf dem Tisch, aus dem Korbe schaute noch der weiße Kopf einer Flasche Champagner.

Das sieht nicht übel aus, sagte der Fremde, indem er mir und sich einschenkte, sich bald von diesem, bald von jenem nehmend, mich auffordernd, ein Gleiches zu thun, und zwischendurch allerlei in seiner angenehmen Weise plaudernd. Ohne daß er direct gefragt hätte, waren wir doch, ich weiß nicht wie, auf meine Angelegenheiten zu sprechen gekommen, und wir hatten die erste Flasche noch nicht geleert, als ich ihm, zutraulich und mittheilsam wie ich war, bereits so ziemlich die kurze Geschichte meines allerdings nicht langen und nicht eben inhaltreichen Lebens erzählt hatte. Etwas mehr Zeit erforderte die Relation der Ereignisse des heutigen, für mich so verhängnißvollen Tages. In dem Eifer des Erzählens hatte ich, ohne darauf zu achten, wieder mehrere Gläser Wein getrunken; der Druck, der auf meiner Seele gelegen hatte, war alsbald gewichen: meine alte, gute Laune brach wieder durch, um so mehr, als die Begegnung mit dem geheimnißvollen Fremden unter so eigenthümlichen Umständen meiner Abenteuerlust die köstlichste Nahrung bot. Ich schilderte die Flucht aus der Schule, ich copirte den Professor Lederer in Stimme und Redeweise; ich

Digitized by Google

war unendlich satirisch, als ich ein Bild von dem Commerzienrath entwarf, und ich fürchte, daß ich mit der Faust auf den Tisch schlug, als ich auf meines Freundes Arthur schändliche Undankbarkeit und die hochmüthige Parteilichkeit des Steuerraths zu reden kam. Dann gerieth meine geschwätzige Zunge in's Stocken; das melancholische Halblicht in meines Vaters Arbeitsstube breitete sich über mein verdüstertes Gemüth, ich schlug tragische Töne an, ich schwur, daß ich nun und nimmer, und sollte ich barfuß, wie ich schon barhaupt sei, zum Nordcap pilgern und mein Brod vor den Thüren erbetteln, oder, da Betteln nicht meine Stärke sei, darüber zum Räuber werden — daß ich nun und nimmer zu meinem Vater zurückkehren werde, nachdem er mich einmal zu seinem Hause hinausgetrieben. Hier sei die Grenze dessen, was ich von meinem Vater zu leiden mich für verpflichtet halte; der Schuldbrief der Natur sei zerrissen, das stehe bei mir fest, wie die Sterne am Himmel, und wenn Jemand darüber lache, so thue er das auf seine eigene Gefahr.

Damit sprang ich vom Tisch auf und stieß das Glas, aus dem ich getrunken, so heftig auf, daß es zerbrach. Der Fremde war nämlich, nachdem er mich während meiner Erzählung schon wiederholt durch seine Heiterkeit bald ermuthigt, bald eingeschüchtert hatte, bei meinen letzten Worten, die wohl sehr pathetisch herausgekommen sein mochten, in ein schallendes Gelächter, das kein Ende nehmen wollte, gefallen.

Sie sind gut zu mir gewesen, rief ich; ich würde auch ohne Ihre Dazwischenkunft schwerlich unterlegen sein; aber gleichviel! Sie haben mir im rechten Augenblicke Hülfe geleistet, und jetzt haben Sie mich bewirthet mit Speise und Trank — so mögen Sie lachen, so viel Sie wollen; aber ich für meinen Theil will es nicht länger mit anhören. Leben Sie wohl!

Ich suchte mit den Augen nach meiner Mütze, fuhr mir, da ich mich besann, daß ich keine hatte, durch mein dichtes lockiges Haar und stürzte nach der Thür, als mir der Fremde, der mittlerweile sich auch erhoben hatte, nacheilte, mich am Arm ergriff und in jenem freundlich-ernsten Tone, der mir vorhin so sehr gefallen hatte, sagte: Junger Mann, ich bitte Sie um

Digitized by Google

Verzeihung; und nun kommen Sie und setzen Sie sich wieder; mein Wort als Edelmann, ich werde Ihre Gefühle respectiren, wenn Sie dieselben auch in einer etwas sonderbaren Weise äußern sollten.

In seinen dunkeln Augen zuckte es, und um die Augen in dem Labyrinth von Fältchen zuckte es ebenfalls. — Sie treiben Ihren Scherz mit mir, sagte ich.

Mein Wort als Edelmann, nein! Im Gegentheil, Sie gefallen mir ganz ausnehmend, und ich wollte Sie schon ein paar Mal während Ihrer Erzählung unterbrechen, mir eine Gunst von Ihnen zu erbitten. Kommen Sie auf einige Zeit zu mir! Ob Sie sich nun mit Ihrem Vater wieder aussöhnen, wie ich hoffe, oder ob Sie es nicht thun, wie Sie glauben — immer müssen Sie vor Allem erst einmal ein Dach über dem Kopfe haben, und hier können Sie doch unmöglich bleiben, wo man Sie offenbar nicht will. Mir für meinen Theil erweisen Sie, wie gesagt, eine Gunst, wenn Sie meine Einladung annehmen. Ich kann Ihnen nicht viel bieten, aber — schlagen Sie ein! So! nun wollen wir in Champagner auf gute Kameradschaft anstoßen.

Ich hatte dem liebenswürdigen Geheimnißvollen schon längst verziehen und konnte ihm in dem schäumenden Wein von Herzen Bescheid thun. Wir hatten unter Lachen und Scherzen im Nu die Flasche geleert, als der Schmied hereintrat. Er hatte sein Schurzfell abgebunden, eine Schifferjacke angezogen und ein dickes Tuch um den muskulösen Hals gewunden. Es fiel mir heute Abend zum ersten Male auf, daß er die große blaue Brille nicht trug, ohne die ich ihn in den letzten Jahren, wo er kurzsichtig geworden zu sein behauptete, nie gesehen; ja es war mir, als hätte er dieselbe schon vorhin während des Kampfes und auch später nicht getragen. Doch konnte ich mich irren; auch hatte ich keine Zeit über den sonderbaren Gegenstand nachzudenken, denn meine Aufmerksamkeit wurde alsbald von einem halblaut geführten Gespräch zwischen dem Schmied und meinem Unbekannten in Anspruch genommen.

Ist es Zeit? fragte der Fremde.

Digitized by Google

Ja, antwortete der Schmied.

Der Wind ist gut?

Ja.

Alles in Ordnung?

Bis auf den Anker, den Sie mich nicht haben fertig machen lassen.

Es wird auch so gehen.

Aber schlecht.

Der Fremde stand nachdenklich da; sein schönes Gesicht sah mit einem Male wieder zwanzig Jahre älter aus; er strich sich den Bart, und ich bemerkte, daß er mich aus den Augenwinkeln fixirte. Plötzlich ergriff er den Schmied am Arm und führte ihn zur Thür hinaus, die er hinter sich schloß. Draußen hörte ich sie sprechen, doch konnte ich nichts verstehen; der Fremde sprach in gedämpftem Ton, und des Schmieds mürrische Stimme war immer schwer verständlich. Dann aber wurde das Gespräch laut und, wie es schien, heftig und immer heftiger, besonders von Seiten des Schmieds. —

Ich will es! rief der Fremde. — Und ich sage nein! grollte der Schmied. — Es ist meine Sache. — Und meine Sache ebenso gut.

Die Stimmen sanken wieder; bald darauf hörte ich die Außenthür knarren. Sie hatten die Schmiede verlassen; ich sah sie von dem offenen Fenster aus, an welches ich getreten war, nach dem kleinen Schuppen gehen, der hart am Strande lag und bei dem das Boot Pinnow's auf den Sand gezogen zu werden pflegte. In dem Schatten des Schuppens verschwanden sie; dann hörte ich eine Kette klirren und ein Knirschen im Sande; man machte das Boot flott; dann war Alles wieder still; nur das Brausen des Meeres erschallte stärker und mischte sich mit dem Rauschen des Windes in den Blättern der alten Eiche, die ihre halbverdorrten Aeste über die Schmiede breitete.

Ein Geräusch im Zimmer machte, daß ich mich schnell umwandte. Es war Christel; sie stand dicht hinter mir, mit gespannten Blicken, wie ich es eben gethan, durch das Fenster in die Dunkelheit starrend.

Digitized by Google

Nun, Christel! sagte ich.

Sie legte den Finger auf den Mund.

St! flüsterte sie.

Sie winkte mir vom Fenster zurück, bis mitten in's Zimmer; verwundert mehr als erschrocken folgte ich ihr.

Was hast Du, Christel?

Fahren Sie nicht mit! Thuen Sie es ja nicht! Und gehen Sie auch von hier fort, sogleich. Sie dürfen hier nicht bleiben.

Ja, aber Mädchen, warum denn nicht? Und — ja — wer ist der Herr?

Ich darf es nicht sagen; ich darf seinen Namen nicht nennen. Wenn Sie mitfahren, werden Sie's ja so wie so zu wissen bekommen; aber fahren Sie nicht mit!

Was sollten sie mir thun, Christel?

Thun? Sie werden Ihnen nichts thun. Aber gehen Sie nicht mit!

Von draußen ertönte ein Geräusch; Christel wandte sich von mir weg und fing an, den Tisch abzuräumen, während die Stimmen der Beiden, die von dem Strande herankamen, deutlicher wurden.

Ich weiß nicht, was Andere, wären sie in meiner Lage gewesen, gethan haben würden; ich kann nur sagen, daß die Warnung des Mädchens auf mich gerade das Gegentheil der beabsichtigten Wirkung hervorbrachte. Zwar erinnere ich mich wohl, daß mein Herz lebhafter schlug, und daß mein Blick mit einer gewissen Hast über die vier doppelläufigen Jagdgewehre und die lange Vogelflinte streifte, die auf ihrer gewöhnlichen Stelle in einer Reihe an der Wand hingen; aber mein Verlangen, das Abenteuer zu bestehen, war jetzt erst recht erwacht. Ich fühlte mich so vollauf jeder Gefahr, die an mich herantreten konnte, gewachsen, und daß man gegen mich persönlich nichts Böses im Schilde führte, hatte ja Christel selbst zugegeben. Ueberdies — und ich glaube, dieser Umstand birgt vorzugsweise die Erklärung für mein Verhalten an diesem Abend, — der Fremde, wer es auch sein mochte, hatte es mir förmlich mit seinem halb ernsten, halb übermüthigen, halb theilnehmenden, halb spöt-

Digitized by Google

tischen, für mich ganz unergründlichen Wesen angethan. In späteren Jahren, wenn ich von dem sagenhaften Rattenfänger von Hameln hörte, dem die liebe Jugend folgen mußte, sie mochte wollen oder nicht, habe ich wohl an jene Nacht und an jenen Mann gedacht.

Er war jetzt ebenfalls mit einer groben, weiten Schifferjacke bekleidet, die Tuchmütze, die er vorhin getragen, hatte er mit einem niedrigen Wachstuchhut vertauscht. Pinnow öffnete einen Wandschrank und langte eine eben solche Jacke nebst Hut hervor, die der Fremde mich anzulegen bat. — Es wird kalt werden, sagte er, und Ihr Anzug dürfte Ihnen wenig Schutz gewähren, wenn wir auch hoffentlich nicht lange unterwegs sind. So, das steht Ihnen prächtig; nun wollen wir machen, daß wir fortkommen.

Der Schmied war an Christel herangetreten und hatte ihr ein paar Worte zugeraunt; Christel erwiederte nichts; sie hatte mir, nachdem die Männer eingetreten waren, den Rücken gewandt und blickte sich auch jetzt nicht um, als ich ihr gute Nacht wünschte.

Kommen Sie! sagte der Fremde.

Wir gingen durch die Schmiede, in welcher das Feuer auf dem Herd gelöscht war, und traten hinaus in die wehende Nacht. Als ich mich nach ein paar Schritten umwandte, war auch das Licht in der Wohnstube erloschen; dunkel lag das Haus da in der Dunkelheit, und in den dürren Zweigen der alten Eiche ächzte und stöhnte es.

Vom Strande her rauschte es laut; der Wind hatte sich noch stärker aufgemacht; der Mond war untergegangen; kein Stern schien durch die treibenden Wolken, die eben jetzt von einer fahlen Helligkeit durchzuckt wurden, welcher ein dumpfhallender Donner folgte.

Wir gelangten zum Boot, das schon halb in's Wasser gezogen war. Ich mußte einsteigen, während Pinnow, der Fremde und der taubstumme Jakob, der plötzlich aus dem Dunkel aufgetaucht war und, so viel ich sehen konnte, jetzt ebenfalls in Schifferkleidung und in Wasserstiefeln war, das Fahrzeug

Digitized by Google

vollends flott machten. Ein paar Minuten später glitten wir schon durch die Wasser, die um den Kiel aufstiedeten, der Fremde stand am Steuer, das er hernach, als Pinnow und Jakob die Segel aufgehißt hatten, an den Ersteren abtrat. Er setzte sich zu mir.

Nun, wie gefällt Ihnen das? sagte er.

Ausgezeichnet, erwiederte ich; aber ich glaube, Pinnow, Sie könnten noch ein Reff einbinden; wir tragen zu viel Segel und da drüben — ich deutete nach Westen — sieht es bös aus.

Sie scheinen kein Neuling, sagte der Fremde. Pinnow sagte nichts, commandirte aber alsbald: Fockegel dal (herab), indem er zugleich das Steuer herumdrückte und das Fahrzeug vor den Wind brachte. Es war die höchste Zeit gewesen; denn auch jetzt noch wurde das große Boot von der plötzlich heranstürmenden Boi so auf die Seite gedrückt, daß ich einen Augenblick glaubte, es werde kentern. Doch richtete es sich wieder auf. Fock und Klüver wurden ganz hereingenommen, das Hauptsegel nur zur halben Höhe wieder aufgehißt, und so schossen wir durch die Wellen, über deren schäumende Kämme das fahle Licht der Blitze zitterte, die sich jetzt in immer kürzeren Pausen folgten, während die Donner lauter und lauter zu brüllen begannen.

Indessen legte sich das Unwetter so schnell, als es heraufgezogen war; schon begannen einzelne Sterne wieder durch die Wolken zu blicken, ich kam von dem Vordertheil des Bootes, wo ich Jakob beim Ausschöpfen des Spülwassers geholfen hatte, wieder nach dem Hintertheil und setzte mich zu dem Unbekannten, der mir mit der Hand über die Jacke strich.

Sie sind durch und durch naß, sagte er.

Wie wir alle wohl, erwiederte ich.

Aber Sie sind es nicht gewohnt.

Dafür bin ich neunzehn Jahre.

Nicht älter?

Keine zwei Monate.

Sie sind ein ganzer Mann.

Das kurze Wort machte mich so stolz, wie mich noch keine längste Strafpredigt des Professor Lederer oder eines andern

Digitized by Google

meiner Lehrer gedemüthigt hatte. Es gäbe wohl wenig, was ich zu thun und auszuführen nicht im Stande gewesen wäre, hätte es der Unbekannte von mir gefordert; aber er verlangte keinen Pact mit der Hölle oder dergleichen, sondern nur, daß ich mich in dem Boot niederlegen und mich mit einem Stück Segeltuch zudecken lassen solle, denn die Fahrt werde, da der Wind umgesprungen, doch länger dauern; ich könne jetzt nichts mehr helfen, und „der Schlaf ist ein warmer Mantel", wie Sancho Pansa sagt, meinte der Unbekannte.

Ich protestirte und behauptete, ich könne drei Tage und drei Nächte hintereinander wachen; aber ich that ihm doch den Willen und hatte mich kaum auf dem Boden des Bootes ausgestreckt, als der Schlaf, den ich so fern geglaubt, bleischwer auf mich sank.

Wie lange ich geschlafen habe, kann ich nicht sagen. Ich erwachte, als das Boot knirschend auf den Sand des Ufers stieß. Der Unbekannte half mir empor, doch weiß ich mich kaum zu erinnern, wie ich aus dem Boote gekommen bin, so verschlafen war ich. Ueberdies war es noch dunkle Nacht, ich sah nur eben das Aufschäumen der Wellen an einem lang hin sich streckenden flachen Strande, von dem man aber alsbald zu einem höheren Ufer aufstieg. Als ich ganz zu mir kam, war das Boot bereits wieder in See gestochen; mein Unbekannter und ich schritten unter Bäumen aufwärts. Er hielt mich an der Hand und machte mich auf die Unebenheiten des Weges, wo er jeden Stein und jede Baumwurzel zu kennen schien, mit freundlichen Scherzen aufmerksam. Dann gelangten wir auf die Uferhöhe; vor uns lag eine freiere Strecke, die aber etwas weiterhin von einer dunkeln Masse begrenzt wurde, in der ich in dem ersten Dämmergrau des Morgens die Häuser eines Gehöftes erkannte, dahinter ein Park oder Wald mit gewaltigen Bäumen.

Da wären wir, sagte der Unbekannte, als wir, über das stille Gehöft schreitend, vor einem großen, dunkeln Gebäude standen.

Wo wären wir? fragte ich.

Bei mir zu Hause, erwiederte er lachend, indem er auf dem Flur Licht zu machen sich bemühte.

Digitized by Google

Und wo wäre das? fragte ich weiter — ich wußte ſelbſt nicht, wo ich plötzlich die Kühnheit hernahm.

Das Schwefelhölzchen blitzte auf; er entzündete ein bereit ſtehendes Licht; der Schein fiel hell in ſein von dem langen, zerzauſten Bart umſtarrtes Geſicht, auf dem Regen und Sprühwaſſer jedes Fältchen zu einer Falte und jede Falte zu einer Furche vertieft hatte. Er ſah mich groß mit den großen, tief in die Höhlen geſunkenen Augen an.

Auf Zehrendorf, ſagte er, bei Malte von Zehren, den ſie den Wilden nennen. Es iſt Ihnen doch nicht leid, daß Sie mir gefolgt ſind?

Nein, bei Gott, ſagte ich.

Digitized by Google

Sechstes Capitel.

Als ich am nächsten Tage erwachte, dauerte es lange, bis ich mich nur einigermaßen in meine Situation finden konnte. Mein Schlaf war gegen Morgen von schweren Träumen geängstigt worden, und diese Träume warfen noch ihre dunkeln Schatten über meine Seele. Ich glaubte noch die Stimme meines Vaters zu hören, und jetzt erinnerte ich mich auch, was es gewesen war. Ich war vor meinem Vater geflohen, bis ich an einen glatten Teich kam, in welchen ich mich hineinwarf, um meinem Verfolger schwimmend zu entgehen. Aber der glatte Teich hatte sich plötzlich in ein wildbewegtes Meer verwandelt, von dessen Wellen ich bald zum Himmel geschleudert, bald in den Abgrund gerissen wurde. Eine fürchterliche Angst kam über mich; ich wollte rufen: Vater, rette! aber ich vermochte es nicht, und mein Vater sah mich nicht, trotzdem er immer auf Armeslänge, wie es schien, am Ufer hin- und herlief, die Hände rang und nach seinem Sohn jammerte, der sich ertränkt habe.

Ich strich mir mehrmals mit der Hand über die Stirn, um das entsetzliche Bild zu verscheuchen, und schlug entschlossen die Augen auf, mich in dem Zimmer umzusehen, in welches mich mein Wirth gestern Nacht selbst geführt hatte. In dem großen kahlen Gemach herrschte ein Halbdunkel, so daß ich anfangs meinte, es sei noch sehr früh am Tage; aber meine Uhr war auf neun stehen geblieben, und ich überzeugte mich bald, daß die grüne Dämmerung durch Bäume hervorgebracht wurde, die ihr dichtes Gezweig unmittelbar gegen die Fenster drückten. Eben stahl sich ein dünner Strahl durch eine Oeffnung und streifte die Wand mir gegenüber, auf welcher sonderbare Figuren

Digitized by Google

gemalt ſchienen, bis ich, genauer hinſehend, bemerkte, daß die dunkle Tapete ſich von dem helleren Untergrunde hier und da abgelöſt hatte und in Fetzen herabhing, die als phantaſtiſche Kleider grotesker Geſtalten gelten mochten.

Ueberhaupt ſah es in dem Raum ſo unwirthlich wie möglich aus. Von der Decke war der Stuck an einzelnen Stellen herabgefallen; man hatte es nicht für nöthig erachtet, die weißen Trümmer von der Diele zu entfernen, die einſt getäfelt geweſen war, jetzt aber nach allen Richtungen auseinanderklaffte. Die ganze Einrichtung beſtand aus einem großen Himmelbett, deſſen Vorhänge aus gänzlich verſchoſſenem grünen Damaſt beſtanden; zwei ebenfalls mit einſt grün geweſenem Damaſt überzogenen Lehnſtühlen, von denen nur der eine ſeine vier Beine hatte, während der andere in ſo viel Jahren auf dreien zu ſtehen noch immer nicht gelernt zu haben ſchien und ſich müde gegen die Wand lehnte; außerdem war ein Waſchtiſch da aus weiß angeſtrichenem Tannenholz, welcher von dem drüber hangenden großen ovalen Spiegel in reichem alterthümlichen Rococo-Rahmen höchſt wunderlich abſtach, obgleich allerdings auch an dieſem Prachtſtück die Vergoldung mittlerweile braun geworden war.

Ich ſtellte dieſe Beobachtungen an, als ich meine Kleider anlegte, die während der Stunden, die ich geſchlafen, den wünſchenswerthen Grad von Trockenheit noch keineswegs erlangt hatten. Indeſſen war dies eine Unbequemlichkeit, mit der ich es leicht nahm; aber mir ging der Gedanke durch den Kopf, wie es morgen und in Zukunft mit meiner Toilette werden ſollte? Woran ſich dann die naheliegende Betrachtung ſchloß: Und was ſoll nun überhaupt aus dir werden?

Die Beantwortung dieſer Frage mußte ihre eigenthümlichen Schwierigkeiten haben, wenigſtens kam ich nicht gerade weit damit; auch meinte ich, es werde verſtändig ſein, bevor ich mich entſchiede, was ja überdies ſo ſehr große Eile nicht habe — meines gütigen Wirthes Rath einzuholen. Sonderbar! Ich hatte bis zu dieſem Tage den Rath Derer, welche doch wohl vorzugsweiſe berufen und in der Lage waren, mir mit ihrer

Digitized by Google

besseren Einsicht zu Hülfe zu kommen, stets in den Wind geschlagen, hatte stets behauptet: Ich wisse allein, was ich zu thun habe; und jetzt sah ich mit einer Art von gläubiger Zuversicht zu einem Manne auf, den ich eben erst, und das unter gewiß nicht Vertrauen einflößenden Verhältnissen kennen gelernt hatte, und dessen Name überdies verrufen war weit und breit. Vielleicht lag darin gerade für mich die größte Anziehungskraft. Der „Wilde Zehren" war in der Phantasie des Knaben gleich hinter Rinaldo Rinaldini und Karl Moor gekommen, und ich hatte meinen Freund Arthur, der die abenteuerlichsten Geschichten von ihm zu erzählen wußte, glühend um einen solchen Onkel beneidet. In den letzten Jahren war weniger von ihm gesprochen worden; ich hatte den Steuerrath einmal — es war im Ressourcegarten — in meines Vaters und einiger anderer Herren Gegenwart „Gott danken" hören, daß der „tolle Christ" nun doch endlich auch vernünftig geworden sei und die Familie von der beständigen Angst, es werde einmal ein „böses Ende mit ihm nehmen", sich erlöst halten dürfe. Bei derselben Gelegenheit war auch von einer Tochter des „Wilden" die Rede gewesen; und die Herren hatten die Köpfe zusammengesteckt, und der Justizrath Heckepfennig hatte die Achseln gezuckt. Später erzählte mir Arthur, seine Cousine sei einmal mit einem jungen Hauslehrer davon gelaufen, aber nicht weit gekommen, da der Onkel den Flüchtlingen nachgeritten sei und sie noch vor der Fähre eingeholt habe. Uebrigens solle sie sehr schön sein, und da thue es ihm um so mehr leid, daß der Vater und der Onkel sich so schlecht ständen; denn dadurch sei es gekommen, daß er Konstanze (ich erinnerte mich des Namens) als Kind einmal und dann nie wieder gesehen habe.

An dies Alles, und was sich sonst daran reihte, dachte ich, während ich meine einfache Toilette vor dem halb erblindeten Spiegel mit dem braungewordenen Rococo-Rahmen beendete und im Interesse der schönen Cousine meines Freundes die langsame Entwickelung des Bärtchens, das seit einiger Zeit meine Oberlippe zu schmücken begann, verwünschte. Ich ergriff

Digitized by Google

den Seemannshut, den ich seit gestern Abend getragen, und verließ das Zimmer, Herrn von Zehren aufzusuchen.

Doch zeigte sich bald, daß dieser selbstverständliche Wunsch nicht eben so einfach in's Werk zu richten war. Das Zimmer, aus welchem ich kam, hatte glücklicherweise nur zwei Thüren gehabt; das, in welches ich trat, hatte aber bereits drei, von denen ich allerdings, wenn ich nicht wieder in mein Schlafgemach zurückkehren wollte, nur zwischen zweien die Wahl hatte. Es schien, daß ich nicht die rechte getroffen; denn ich kam auf einen schmalen Corridor, welcher sein äußerst spärliches Licht durch eine verschlossene und mit einem Vorhang verhangene Fensterthür erhielt. Eine andere, zu der ich mich hintastete, öffnete sich in einen Saal von den stattlichsten Dimensionen, dessen drei Fenster auf einen großen parkartigen Garten gingen. Aus diesem Saal gelangte ich in ein großes, zweifenstriges Gemach, das nach dem Hofe heraus lag, und aus diesem glücklich wieder in dasjenige zurück, welches sich neben meinem Schlafgemach befand, und von welchem ich ausgegangen war. Ich mußte sehr lachen; aber das Gelächter schallte so fremdartig-hohl, daß ich plötzlich wieder still wurde. Und es war kein Wunder, wenn mein Lachen in diesen Räumen befremdend klang. Sie sahen nicht aus, als ob sie in letzterer Zeit allzu viel Töne der Art vernommen hätten, wie lustig es auch früher in denselben mochte zugegangen sein. Denn auch dieser Raum war, wie mein Schlafgemach, so gut wie kahl, mit eben solchen zerfetzten Tapeten, zerbröckelnder Decke, wurmstichigen, halb zertrümmerten Möbeln, die einst ein fürstliches Gemach geziert haben würden.

Und so war es in den übrigen Räumen, durch die ich gewandert war, und die ich jetzt bedächtiger als das erste Mal durchschritt. Ueberall dasselbe Bild der Verwüstung und Verödung; überall stumme, wehmüthige Zeugen dahingeschwundenen Glanzes; hier und da an den Wänden lebensgroße Portraits, die gespenstergleich in den dunkeln Hintergrund, aus welchem sie einst hervorgeglänzt hatten, zurückzuweichen schienen; zerbrochene Marmorkamine, in welchen eine dicke Staub- und Aschendecke auf halbverbrannten Scheiten lag; in einem Raum ungeheuere

Digitized by Google

Haufen von Büchern in alten, ehrwürdigen Einbänden von Schweinsleder, unter welche, als ich mich näherte, ein paar Ratten huschten; in einem andern, sonst ganz leeren, eine Guitarre mit zerrissenen Saiten und die Scheide eines Galanteriedegens mit breitem seidenen Bandelier, das einst blau gewesen war. Ueberall Schutt und Staub und Spinngewebe, überall vergilbte oder zerbrochene Fensterscheiben, durch welche die Vögel Stroh und Unrath hereingetragen hatten (an einem Stuckfries klebten sogar ein paar jetzt verlassene Schwalbennester); überall eine dumpfe, modrige Atmosphäre, daß ich hoch aufathmete, als mich ein glücklicher Zufall, nachdem ich mindestens noch ein halbes Dutzend Gemächer durchwandert, auf einen weiten Flur gelangen ließ, von welchem eine breite Treppe aus Eichenholz mit alterthümlichen Schnitzereien nach unten führte.

Auch dieses Treppenhaus, das einstmals mit seinen gemalten Fenstern und den dunkeln Panelen, die beinahe bis an die Stuckdecke reichten, mit seinen Hirschgeweihen, alten Gewaffen und Standarten ungemein stattlich und vornehm gewesen sein mußte, bot jetzt nur noch ein trauriges Bild von Verwüstung und Verödung, und langsam, ganz verwundert und gewissermaßen betäubt von Allem, was ich gesehen und noch sah, stieg ich die Treppe hinab. Mehr als eine Stufe knarrte und knackte, während mein Fuß sie betrat, und als ich zufällig die Hand auf das breite Geländer legte, fühlte das Holz sich sonderbar weich an; aber es war nur der in Jahr und Tag aufgehäufte Staub, zu dessen Reich, wie es schien, auch die alte Treppe gehörte.

Ich wußte wohl, daß ich heute Nacht, als mein Wirth selbst mich in mein Schlafgemach leitete, den Weg, den ich eben gekommen, nicht gegangen war. Es führte, wie ich später erfuhr, aus einem Nebenflur eine steile Treppe direct zu jenem dunkeln Corridor, der an mein Schlafgemach stieß. Auf dem großen untern Hausflur, in welchem ich jetzt stand, war ich also noch nicht gewesen, und da ich nicht erst voraussichtlich vergebens an ein halbes Dutzend Thüren pochen mochte, die große Hausthür aber, der Treppe gegenüber, wie ich mich überzeugte, verschlossen war, schritt ich einen langen schmalen Gang hinab, an dessen

Digitized by Google

Ende ich eine Thür offen stehen sah, und kam in einen kleinen Hof. Die niedrigen Gebäude, welche denselben umgaben, mochten früher zu Küchen- und andern häuslichen Zwecken gedient haben, jetzt standen sie sämmtlich leer und blickten mit ihren scheibenlosen Fensterhöhlen und zertrümmerten Ziegeldächern gar kläglich zu dem kahlen, verwitterten Hauptgebäude empor, wie ein Haufen halbverhungerter Hunde zu ihrem Herrn, der selber nichts zu essen hat.

Ich war just kein Kind mehr und nichts weniger als zart organisirt und eine leichte Beute phantastischer Stimmungen, aber ich gestehe, daß mir zwischen diesen Häuserleichen, aus denen die Seele offenbar längst entflohen war, ganz wunderlich zu Muthe wurde. Bis jetzt war ich auch noch nicht auf die kleinste Spur thätigen Menschenlebens gestoßen. Wie das hier lag und stand, ein Tummelplatz für Eulen und Spatzen, Ratten und Mäuse, mußte es seit Jahren gelegen und gestanden haben. In dem von der bösesten aller Hexen verzauberten Schlosse konnte es nicht anders aussehen, und ich glaube nicht, daß ich mich übermäßig erschrocken haben würde, wenn aus dem großen Kessel der Leute- oder Waschküche, in die ich einen Blick warf, die Unholdin selbst mit struppigen Haaren sich erhoben und auf einem Besenstiel, an welchem es auch nicht fehlte, zum weiten Schornstein hinausgefahren wäre.

Die Waschküche hatte einen Ausgang auf einen von verwilderten Hecken umgebenen und von einem halbverschütteten Graben, über den eine verwitterte Planke führte, durchschnittenen kleinen Platz, der, wie man aus den Topfscherben und Knochen sah, einst für die Küchenabfälle reservirt gewesen war. Aber über die Schutthaufen war Gras gewachsen, und in dem Graben huschten ein paar wilde Kaninchen in ihre Löcher. Sie hatten allerdings von einer Zeit gehört, da Wasser in dem Graben gewesen und in dem Graben Ratten gehaust, es sollte aber undenkbar lange her sein, und das Ganze war vielleicht eine theologische Erfindung.

Von dieser Schädelstätte durch die Hecke in den Garten zu gelangen, hielt nicht schwer. Ich hatte ein Geräusch vernommen,

Digitized by Google

das von einem Menschen herrühren mußte, und als ich in der Richtung, aus welcher der Schall kam, weiter ging, sah ich einen alten Mann, der eine Karre mit dünnen Holzlatten belud, welche er aus einem hohen Staket mit einem Beile heraushieb. Das Staket hatte offenbar früher als Einzäunung eines Thierparkes gedient; auf der Wiese in dem ellenhohen Grase lagen die Trümmer von ein paar Wildhütten, die der Wind umgeworfen; die Hirsche, welche sich dort ihr Futter aus den Raufen gezogen und das stolze Geweih hier gegen die Gitter gedrückt hatten, waren vermuthlich in die Küche gewandert, weshalb sollte das Gitter nicht denselben Weg gehen?

So meinte auch der alte verhuzzelte Mann, den ich bei dieser seltsamen Arbeit traf. Als er auf das Gut gekommen — es war noch bei Lebzeiten des seligen Herrn — seien vierzig Stück Wild in dem Park gewesen; aber anno neun, als die Franzosen auf der Insel gelandet wären und arg in dem Schlosse gehaust hätten, seien über die Hälfte todtgeschossen worden; die andern seien ausgebrochen und nicht wieder eingefangen, zum Theil aber später auf Jagden in den benachbarten Waldungen des Fürsten Prora erlegt.

Damit machte sich der alte Mann wieder an seine Arbeit; ich versuchte vergebens, ihn noch weiter in ein Gespräch zu ziehen. Sein Mittheilungsbedürfniß schien befriedigt, nur mit Mühe brachte ich noch heraus, daß der Herr zu einer Jagd gefahren sei und schwerlich vor Abend zurückkommen werde, wenn er überhaupt zurückkomme. — Und das Fräulein? — Wird wohl da oben sein, sagte der Alte, wies mit dem Stiel seiner Axt in den Park hinein, schob sich den Riemen seiner Karre über die altersgekrümmten Schultern und karrte langsam auf dem grasüberspsonnenen Wege dem Schlosse zu.

Ich blickte ihm nach, bis er hinter den Büschen verschwand; dann hörte ich noch das Quieken seiner Karre, und dann war Alles wieder still.

Lautlos still, gerade wie in dem verödeten Schlosse. Aber hier hatte die Stille nichts Peinliches; hier blaute doch der Himmel, an dem auch nicht das kleinste Wölkchen zu sehen war

Digitized by Google

hier ſchien doch die Morgenſonne glänzend herab aus dem blauen Himmel und malte die Schatten der ehrwürdigen Bäume auf die weiten Wieſen und glitzerte in den Regentropfen, die noch von dem Gewitter der Nacht in den Büſchen hingen. Und dann ſchauerte manchmal ein Lüftchen vorüber, und ein paar regenſchwere Zweige beugten ſich, und die langen Grashalme auf den Wieſen nickten.

Das war wunderſchön. Ich athmete voll die kühle, balſamiſche Luft; wieder empfand ich das Entzücken, das ich geſtern Abend empfunden, als die wilden Schwäne hoch über mir durch den Aether rauſchten. Wie oft, wie oft in ſpätern Tagen habe ich an jenen Abend, an dieſen Morgen gedacht und mir geſagt, daß ich da, trotz alledem, trotz der Thorheit und des Leichtſinns und des Frevelmuthes, glücklich, unendlich glücklich geweſen bin — ein kurzlebiges, verrätheriſches Glück, ich weiß es wohl, aber doch ein Glück — ein Paradies, in welchem wir nicht weilen können, aus welchem das rauhe Leben und die Natur ſelbſt uns vertreiben — und doch ein Paradies!

Langſam weiter ſchlendernd drang ich tiefer in die grüne Wildniß, denn eine Wildniß war's. Kaum daß hier und da manchmal vor wucherndem Kraut und wildwachſendem Buſchwerk der Weg zu erkennen war, den einſtmals die Schleppen ſchöner Damen geſtreift haben, oder die Füßchen anmuthiger Kinder an der Hand der Wärterin dahingetrippelt ſein mochten. Das Terrain wurde hügelig, der Park war zu Ende, über mir wölbten ſich die mächtigen Kronen uralter Buchen. Dann ging es wieder hügelab, der Wald that ſich auseinander, und ich ſtand am Rande eines mäßig großen, runden Weihers, in deſſen ſchwarzem Waſſer ſich die faſt überall bis an ſeinen Rand herandrängenden Rieſenbäume ſpiegelten.

Ein paar Schritte von mir, an einer etwas erhöhten Stelle des Ufers, an dem Fuße eines vielhundertjährigen Baumes, war eine niedrige Moosbank angebracht; auf der Bank lag ein Buch und ein Handſchuh. Ich blickte mich nach allen Seiten um und lauſchte nach allen Seiten; es blieb todt und ſtill, nur die rothen Sonnenſtrahlen ſpielten durch das grüne Gezweig,

Digitized by Google

und manchmal wehte ein Blatt herab auf das schwarze Wasser des Weihers.

Ich konnte der Neugier nicht widerstehen; ich näherte mich der Bank und nahm das Buch. Es war Eichendorffs: „Aus dem Leben eines Taugenichts.“ Ich hatte noch nie etwas von Eichendorff gehört, geschweige denn gelesen. Ueber den Titel mußte ich lachen; es war, als ob mich Jemand beim Namen gerufen; aber ich hatte damals kein besonderes Interesse für Bücher; so legte ich es aufgeschlagen, wie ich es gefunden, wieder hin und griff nach dem Handschuh, nicht, ohne mich vorher noch einmal umgeblickt zu haben, ob nicht etwa doch die Eigenthümerin Zeuge meiner Dreistigkeit sein könne.

Denn dieser Handschuh gehörte der schönen Cousine Arthurs; wem sonst sollte er gehören? Der Schluß war sehr einfach, wie denn auch die Thatsache, daß eine junge Dame einen Handschuh auf ihrem Ruheplatze hatte liegen lassen, für den Verstand des Verständigen nichts besonders Merkwürdiges gehabt haben würde. Aber mit dem Verstand von jungen neunzehnjährigen Leuten meines Schlages kann man nicht viel Wesens machen; wenigstens muß ich bekennen, daß, als ich das leichte zierliche Ding so in der Hand hielt, und ein feiner lieblicher Duft daraus zu mir aufstieg, mein Herz auf eine ganz unverständige Weise anfing zu schlagen. Und doch hatte ich Emilie Heckepfennig schon unzählige Fensterparaden gemacht und sogar einmal vier Wochen lang ein Band, das sie mir beim Tanze geschenkt, auf dem Herzen getragen. Das Band hatte nicht die Kraft gehabt, wie dieser Handschuh; es mußte ein Zauber im Spiele sein.

Ich ließ mich auf die Moosbank gleiten und versank in Träumereien, während ich den Handschuh bald auf den Sitz neben mich legte und bald wieder ergriff, ihn mit immer gesteigerter Aufmerksamkeit zu betrachten, als wäre er der Schlüssel zu dem Geheimniß meines Lebens.

So mag ich wohl eine Viertelstunde lang gesessen haben, als ich plötzlich, zusammenschreckend, aufhorchte. Wie vom Himmel her kam ein Klingen und Singen, erst leise, dann lauter,

Digitized by Google

und endlich vernahm ich deutlich eine weiche Frauenstimme und die schwirrenden Töne einer Guitarre. Die Stimme sang eine Strophe, die der Anfang oder der Refrain eines Liedes sein mochte:

Am Tage die Sonne,
Wohl hat sie mich gerne . . .

„Am Tage die Sonne" klang es noch einmal, aber schon ganz aus der Nähe, und jetzt sah ich auch die Sängerin, welche mir die dicken Stämme der Buchen bis dahin verborgen hatten.

Sie kam einen Pfad herab, der ziemlich steil zwischen den Bäumen aufwärts führte, und wie sie jetzt an einer Stelle, auf welche durch das Blätterdach ein helles Sonnenlicht fiel, stehen blieb und sinnend nach oben blickte, hat sich mir ihr Bild eingeprägt, wohl für immer; denn heute nach so vielen Jahren sehe ich sie, wie ich sie damals sah.

Wie ich sie damals sah: ein reizendes, tief brünettes Mädchen, die das wundervollste Ebenmaß der Glieder kleiner erscheinen ließ, als sie in Wirklichkeit war, und für deren fremdartige, ich möchte sagen, zigeunerhafte Erscheinung ein phantastischer Anzug von dunkelgrünem, mit goldenen Litzen besetzten Sammt die passendste Tracht schien.

Sie trug an einem rothen Bande eine kleine Guitarre, über deren Saiten ihre Finger glitten, wie über sie selbst die sonnigen Lichter durch die leise wehenden Zweige.

Arme Konstanze! Kind der Sonne! Weshalb, wenn sie dich so gerne hatte, tödtete dich die Mutter nicht mit diesem ihrem Strahl, daß ich dir ein Grab hätte graben können in dieser Waldeinsamkeit, fern von der Welt, nach der dein Herz so heiß verlangte, dein armes, thörichtes Herz!

Ich stand, im Anschauen verloren, regungslos, selbst als sie jetzt mit einem tiefen Seufzer aus ihrem Traum erwachte und ihre Augen, während sie den Pfad herabkam, mich trafen. Ich bemerkte, daß sie leicht zusammenfuhr, wie Jemand, der einen Menschen findet, wo er nur einen Baumstamm vermuthen konnte, aber die Regung war ganz momentan; dann sah ich, daß sie mich unter den gesenkten Wimpern hervor betrachtete, und daß

Digitized by Google

ein nur zu ſchnell verſchwindendes Lächeln um ihre Lippen ſpielte; den Ausdruck einer an Betäubung grenzenden Bewunderung in meinem Geſicht mochte ein ſchönes, ſich ihrer Schönheit bewußtes Mädchen wohl kaum ohne Lächeln anſehen können.

Ob ſie oder ich zuerſt geſprochen, weiß ich nicht mehr, auch iſt mir von dieſer ganzen erſten Unterredung nichts erinnerlich, nur der Klang ihrer weichen, etwas tiefen Stimme, die mir wie lieblichſte Muſik war. Dann müſſen wir zuſammen aus dem Waldesgrunde heraufgeſtiegen ſein auf die Uferhöhe, und der Wind, der vom Meere heraufwehte, muß mir die Beſinnung wieder gegeben haben, denn ich ſehe das ſtille blaue Meer im Morgenſonnenſchein ſich grenzenlos vor uns ausdehnen, und den weißen Schaumſtreifen zwiſchen den Steinen des Strandes wohl hundert Fuß unter uns, und ein paar große Möven, die ſich hin- und herſchwingen und dann auf das Waſſer ſenken, wo ſie wie Sterne blinken; und ich ſehe das Haidekraut des Felsplateau in dem leiſen Winde nicken und höre ein Seufzen und Raunen um die ſcharfen Uferkanten, und zwiſchendurch höre ich Konſtanzens Stimme:

Meine Mutter iſt eine Spanierin geweſen, ſo ſchön wie der Tag, und mein Vater hat ſie entführt, als er dorthin kam, einen Freund zu beſuchen, den er in Paris kennen gelernt hatte; der Freund war meiner Mutter Bruder und hat meinen Vater ſehr geliebt, aber doch hat er's nicht gewollt, daß ſie ſich heiratheten, denn er iſt ein ſtrenggläubiger Katholik geweſen, und mein Vater hat nicht katholiſch werden wollen, ſondern über alle Religionen nur gelacht und geſpottet. Da ſind ſie heimlich geflohen, und der Spanier iſt ihnen nachgeſetzt und hat ſie eingeholt mitten auf öder Haide in der Nacht, und da iſt es zu ſcharfen Worten gekommen und ſie haben zu den Degen gegriffen, und mein Vater hat den Bruder ſeiner Geliebten erſtochen. Sie aber hat es viel ſpäter erfahren, denn ſie iſt ohnmächtig geweſen während des Kampfes, und mein Vater hat ſie glauben machen können, er habe ſich von dem Schwager in Freundſchaft getrennt. Dann ſind ſie nach langer Irrfahrt hierher gekommen; aber meine Mutter hat ſich immerdar nach

Digitized by Google

ihrer Heimath gesehnt und immer gesagt, es sei ihr so schwer um's Herz, als ob sie einen Mord auf der Seele habe. Endlich hat sie's doch durch einen Zufall erfahren, wie ihr Bruder gestorben, den sie unendlich geliebt hat, und ist tiefsinnig geworden und immer umher gegangen Tag und Nacht und hat Jeden, der ihr begegnet ist, gefragt, wo doch der Weg nach Spanien gehe? Da hat sie mein Vater einschließen müssen, aber das hat sie nicht geduldet, sondern ist ganz rasend geworden und hat sich das Leben nehmen wollen, bis man sie wieder freigelassen und sie wieder Jeden gefragt hat: wo geht der Weg nach Spanien? Und eines Morgens hat sie sich in den Weiher gestürzt, von dem wir herkamen, und als man sie herauszog, ist sie todt gewesen. Ich war damals drei Jahre alt und weiß nicht mehr, wie sie ausgesehen hat, aber die Leute sagen, sie sei noch schöner gewesen als ich.

Ich meinte, das sei nicht möglich, und hatte das, weil ich während dessen an die arme Frau dachte, die sich in dem dunklen Wasser des Weihers ertränkte, so ernsthaft gesagt, daß Konstanze wieder lächelte und sagte: ich sei gewiß der beste Mensch von der Welt und mir könne man Alles sagen, was einem so durch den Kopf gehe und über die Zunge laufe; das sei gar lieb. Dafür solle ich auch immer bei ihr bleiben und ihr treuer Georg sein und alle Drachen der Welt für sie todt schlagen. Ob ich das wolle? — Ich sagte, das wolle ich ganz gewiß.

Wieder spielte ein Lächeln um ihre rothen Lippen:

Sie sehen ganz danach aus! Aber wie kommen Sie eigentlich zu uns, und was will der Vater mit Ihnen? Er hat mir Sie heute morgen, als er wegfuhr, so auf die Seele gebunden; er pflegt gerade nicht sehr zärtlich um das Wohl anderer Menschen besorgt zu sein; Sie müssen hoch in seiner Gunst stehen. Und wie kommt es, daß Sie einen Schifferhut tragen und noch dazu einen recht häßlichen? Ich denke, Sie sagten, Sie kämen von der Schule? Und giebt es denn so große Schüler? Das habe ich gar nicht gewußt. Wie alt sind Sie eigentlich?

So plauderte das Mädchen, oder eigentlich war es kein

Digitized by Google

Plaudern, denn sie blieb immer ernsthaft dabei, und es war mir oft, als ob sie, während sie sprach, an etwas ganz Anderes denke, wenigstens richteten sich ihre dunkeln Augen nur selten und dann immer mit einem Blick auf mich, als wäre ich kein lebendiger Mensch, sondern ein Bild, und oft fragte sie eine zweite Frage, ohne eine Antwort auf die erste abzuwarten.

Mir war das gerade recht; ich konnte so wenigstens den Muth gewinnen, sie wieder und wieder anzusehen und endlich kaum noch ein Auge von ihr zu verwenden. Sie werden noch da hinabstürzen, sagte sie, indem sie mir, als wir am Rande des steilen Ufers hingingen, leise mit dem Finger den Elnbogen berührte. — Es scheint, Sie sind nicht schwindelig.

Nein, sagte ich.

Lassen Sie uns da hinaufgehen, sagte sie.

Beinahe auf der Höhe des immer noch ansteigenden Vorgebirges lagen, von Buschwerk umgeben, die Ruinen einer Burg. Nur ein gewaltiger, mit Epheu fast gänzlich überwucherter runder Thurm hatte den Stürmen der Zeit und des Meeres getrotzt. Es waren dies die Ruinen der Zehrenburg, auf die gestern Arthur, als wir auf dem Dampfschiff daran vorüberfuhren, gedeutet; es war derselbe Thurm, bei dem ich Emilie Heckepfennig zu seinen Gunsten abschwören sollte. Ich hatte mich dessen gestern geweigert; was war mir heute Emilie Heckepfennig?

Das schöne Mädchen hatte sich auf einen moosbewachsenen Stein gesetzt und schaute unverwandt in die Ferne; ich stand dicht bei ihr, an den alten Thurm gelehnt, und schaute unverwandt in ihr Angesicht.

Das Alles hat einst uns gehört, sagte sie, indem sie langsam mit der Hand die Linie des Horizontes nachzeichnete; und dies blieb von der ganzen Herrlichkeit.

Sie hatte sich schnell erhoben und begann einen schmalen Pfad, der sich durch den Ginster und das Haidekraut von der Höhe nach den Wäldern zog, hinab zu steigen. Ich folgte ihr. Wir kamen in den Buchenwald und wieder zu dem Weiher zurück, wo ihre Guitarre und das Buch noch auf der Rasenbank

Digitized by Google

lagen. Ich war sehr stolz, als sie mir beides zu tragen gab und dabei sagte, daß sie die Guitarre noch Niemand anvertraut habe; dieselbe stamme von ihrer Mutter; nun aber solle ich diesen ihren größten Schatz beständig tragen und sie wolle mich spielen und singen lehren, wenn ich bei ihnen bliebe, oder würde ich nicht bei ihnen bleiben?

Ich sagte, ich wüßte es nicht, ich hoffte es, und der Gedanke, jetzt wieder fort zu gehen, fiel mir schwer auf die Seele.

Wir waren bei dem Schlosse angelangt.

Geben Sie mir die Guitarre, sagte sie; das Buch können Sie behalten; ich kenne es auswendig. Haben Sie denn schon gefrühstückt? Nein? Sie Aermster, Sie armer Georg; da ist es gut, daß uns kein Drache begegnet ist. Sie müssen sich ja kaum auf den Füßen halten können.

Eine Seitenthür, die ich früher nicht bemerkt hatte, führte in den von Vater und Tochter bewohnten Theil des Erdgeschosses. Konstanze rief eine alte Dienerin, der sie auftrug, mir ein Frühstück zu bereiten, während sie selbst sich auf ihr Zimmer begab, nachdem sie mir mit jenem schwermüthigen, schnell verschwindenden Lächeln — das ich nun schon öfter auf ihren schönen vollen Lippen gesehen hatte — die Hand gereicht.

Digitized by Google

Siebentes Capitel.

Das Frühstück, welches mir die häßliche, schweigsame Alte, welche von Konstanzen „Pahlen“ genannt worden war, nach einer halben Stunde auftrug, hätte wohl in kürzerer Zeit hergestellt werden können, denn es bestand nur aus Schwarzbrod, Butter und Käse und einer Flasche Cognac. Der Cognac war vortrefflich, das Uebrige ließ viel zu wünschen, das Brod war sauer und stellenweise schimmelig, die Butter ranzig und der Käse hart wie ein Stein, aber was fragt ein junger Mensch von neunzehn Jahren danach, der seit zwölf Stunden nichts gegessen und getrunken hat, und dessen thörichtes Herz von einer ersten Leidenschaft zittert! So meinte ich denn nie ein herrlicheres Mahl gehalten zu haben und dankte der unliebenswürdigen Alten bestens für ihre Bemühungen. „Pahlen“ schien nicht zu wissen, was sie aus mir machen solle; sie blickte mich ein paar Mal mit einem mürrisch forschenden Blick von der Seite an und begnügte sich, auf die Fragen, die ich an sie richtete, mit einigen brummenden Lauten zu antworten, die ich nehmen konnte, wie ich wollte.

Das Zimmer, in dem ich mich befand — es war dasselbe, in welches ich gestern bei der Ankunft von Herrn von Zehren zuerst geführt war — durfte man im Vergleich mit den verlassenen Räumen des obern Stockes wohnlich nennen, wenn der Teppich unter dem Tisch auch mehrfach zerfetzt war, die geschnitzten Eichenstühle zum Theil nicht mehr fest auf ihren Beinen standen und ein großes alterthümliches Büffet in der Ecke entschieden bessere Tage gesehen hatte. Die Fenster gingen auf den Hof, auf welchen ich jetzt, nachdem ich meine Mahlzeit beendet,

Digitized by Google

zum ersten Male einen Blick warf. Der Hof war sehr weit, die Scheunen und Ställe, die ihn einschlossen, von den größten Dimensionen, wie sie nur auf den bedeutendsten Gütern zu finden sind; um so auffallender war die Stille, die hier herrschte. Mitten in dem Raume stand ein steinernes Taubenhaus, aber kein Flügel schwirrte durch die Luft; es hätte denn der einer eilig vorüberschießenden Schwalbe sein müssen. Da war ein Ententeich ohne Enten, eine Düngerstätte, auf welcher, so viel ich sehen konnte, auch nicht ein Huhn scharrte, nur ein Pfau saß auf dem zerbrochenen Staket; und auch sonst war der Hof wie ausgestorben. Da war kein reges Treiben geschäftiger Menschen, kein Brüllen von Kühen, kein Wiehern von Pferden; Alles todt und still, nur der Pfau auf dem Staket ließ manchmal sein mißtönendes Geschrei erschallen und in den Zweigen der alten Linden, die vor dem Hause standen, lärmten die Spatzen.

Da Konstanze mich bis auf weiteres entlassen zu haben schien und „Pahlen“ auf meine Frage nach dem Mittagessen geantwortet hatte, ob ich nun auch noch zu Mittag essen wolle? so durfte ich annehmen, daß ich auf Stunden mir selbst überlassen sein werde. Ich trat auf den Hof hinaus und sah nun, daß der Theil des Schlosses, aus dem ich kam, ein dem Hauptgebäude in gleicher Linie angebautes Nebenhaus war, welches früher als Wirthschafterwohnung gedient haben mochte. An dem Schlosse waren in dem untern Stockwerk die Läden geschlossen und mit breiten eisernen Leisten verwahrt — ein Umstand, der gerade nicht dazu beitrug, dem alten Bau ein freundlicheres Ansehen zu geben. Daß die Wohnung des Wirthschafters schon lange überflüssig geworden sei, bewies der Hof zur Genüge. In der That gab es hier nichts mehr zu wirthschaften. Die Gebäude, welche von weitem noch ein erträglicheres Aussehen gehabt hatten, erwiesen sich, sobald man näher trat, als baufällige Ruinen. Die Strohdächer waren eingesunken und mit dickem Moos bewachsen; der Putz überall heruntergeregnet, das Lehmfachwerk schadhaft, zum Theil herausgefallen, die Thore hingen schief in den verrosteten Angeln, fehlten auch wohl gänzlich. Ein Pferdestall, in den ich hineinblickte, war

Digitized by Google

urſprünglich wohl für vierzig Pferde gebaut worden, jetzt ſtanden in einer Ecke vier alte abgetriebene Thiere, die, als ich mich ſehen ließ, hungerig wieherten. Als ich wieder auf den Hof trat, ſchwankte ein ſchlecht geladenes, von vier andern abgetriebenen Pferden gezogenes Fuder Korn über das holperige Pflaſter und verſchwand in dem weitgähnenden dunkeln Thor einer der rieſigen Scheunen wie ein Sarg in einem Grabgewölbe.

Ich ſchlenderte weiter und kam in die Felder, vorüber an ein paar verfallenen Kathen, wo halbnackte Kinder im Sande ſpielten und ein paar eher wie Banditen als Tagelöhner ausſehende Kerle lungerten und mich mit halb frechen, halb ſcheuen Blicken verwundert anſtierten. Die Sonne ſchien hell genug, aber ſie ſah wenig, was ihr hätte Freude machen können: wüſtes Land, das hier und da von Streifen durchſchnitten wurde, wo zwiſchen dünn aufgegangenem Hafer Wälder von blauen Cyanen und rothem Mohn im Winde nickten, etwas verbrannter Weizen, ein paar Morgen, wo der Roggen — ſpät genug für die Jahreszeit — noch in wüſten Hocken ſtand und eben ein zweites Fuder von ein paar Leuten geladen wurde, die daſſelbe banditenmäßige Ausſehen hatten, wie die Kerle vor den Kathen, und mich mit denſelben verwundert-ſcheuen Augen anſtarrten, ohne meinen Gruß zu erwidern. In einiger Ferne blickten durch Bäume und Buſchwerk die Dächer eines andern Gehöftes, zu welchem wohl die beſſer cultivirten Aecker, bei welchen ich jetzt angelangt war, gehörten. Noch weiter rechts erhob ſich über einem größern Complex von Häuſern der kahle, weiße Thurm einer Kirche. Aber ich mochte meine Expedition nicht weiter ausdehnen; es zog mich nach dem Park zurück, den ich auf einem Umwege — ich wollte das Schloß und die mürriſche „Pahlen" vermeiden — von einer andern Seite erreichte.

Ich hatte gehofft, hier Konſtanze wieder zu begegnen, aber vergebens lungerte ich wohl über eine Stunde zwiſchen den Büſchen unter den Bäumen herum und ſpähte aus der Ferne nach dem Schloß, bis ich nachgerade jeden zerbrochenen Ziegel auf dem Dache und jede der nicht wenigen Stellen kannte, wo der Regen ſo vieler Jahre den Kalk herabgeſchlagen und das

Digitized by Google

Mauerwerk bloßgelegt hatte. Niemand ließ ſich ſehen, kein Geräuſch ließ ſich vernehmen, Alles todt und ſtill, während auf den erblindeten Fenſterſcheiben die Nachmittagsſonne glitzerte oder die Schatten der weißen Wolken langſam darüber hinzogen.

Das Herz wurde mir ſchwer in der Bruſt inmitten dieſer ſonnigen troſtloſen Oede. Ich fühlte förmlich, wie ſich die Stille, einem unſichtbaren Zaubernetze gleich, immer dichter um mich legte, daß ich mich nicht zu regen, kaum noch zu athmen wagte. Statt des ſorgloſen Uebermuthes, der ſonſt die Grundſtimmung meiner Seele war, bemächtigte ſich meiner eine tiefe Traurigkeit. Wie kam ich hierher? Was ſollte ich hier? Was wollte ich hier, wo ſich Niemand um mich kümmerte? War nicht Alles, was ich ſeit geſtern Abend erlebt, ein wunderlicher Traum? und hatte ich nicht das ſchöne Mädchen mit ihren dunkeln Augen und ihrem ſonderbaren Lächeln auch nur geträumt?

Es ergriff mich ordentlich wie Heimweh. Ich ſah im Geiſt die Stadt mit den engen winkeligen Gaſſen zwiſchen den ernſthaften Giebelhäuſern; ich ſah mein kleines Zimmer, in welches ich um dieſe Zeit aus der Schule zurückgekommen ſein würde, die leidigen Bücher auf den Tiſch zu werfen und dann zu meinem Freund Arthur zu ſtürmen, der gewiß eine Ruderpartie in dem Hafen arrangirt hatte. Ich ſah meinen Vater an dem Fenſter ſeines Bureau in dem Steueramtsgebäude ſitzen und drückte mich dicht an der Wand vorbei, nicht von ihm bemerkt zu werden. Wie mochte der Vater mein Weglaufen aufgenommen haben? Hatte er ſich geängſtigt? Gewiß hatte er's, denn er liebte mich, trotzdem wir ſo ſchlecht mit einander ſtanden! Was würde er thun, wenn er erführe — und erfahren mußte er's doch einmal — daß ich bei dem wilden Zehren ſei? Würde er mich hier laſſen? Würde er verlangen, daß ich zurückkehre? Vielleicht ſelbſt kommen, mich zu holen?

Ich blickte mich ſcheu um, als mir dieſer Gedanke kam. Es wäre abſcheulich, zurück zu müſſen in die dumpfige Schule, mich wieder vom Profeſſor Lederer ausſchelten laſſen zu müſſen, wie einen kleinen Buben; von hier fort zu müſſen; Fräulein von Zehren — Konſtanze — nicht wieder ſehen zu ſollen! Nein

Digitized by Google

und abermals nein! Mein Vater hatte mich aus dem Hause gejagt; er mochte die Folgen tragen. Lieber, als zu ihm zurück, wollte ich Bandit und Schmuggler —

Ich weiß nicht, wie das letztere Wort auf meine Lippen gekommen war, aber ich erinnere mich, und habe später oft daran denken müssen, — daß, als ich es so, ohne irgend eine feste Vorstellung damit zu verbinden, ganz nur als heroische Phrase, vor mich hinmurmelte, ich mich plötzlich umwandte, als habe es Jemand ganz laut in meiner unmittelbaren Nähe gesagt, und in demselben Momente stellten sich meine Erlebnisse der vergangenen Nacht und was ich eben noch gesehen und beobachtet, in einen bestimmten Zusammenhang — gerade so, wie wenn man durch ein Fernrohr sieht, Himmel und Erde trüb durcheinander schwanken und plötzlich, sobald wir den richtigen Punkt erreicht, ein bis in alle Einzelheiten helles Bild vor uns steht. Wie hatte ich so blind, so gedankenlos sein können! Herr von Zehren drüben bei Pinnow, das wunderliche Verhältniß, das zwischen dem Edelmann und dem Schmied offenbar obwaltete, die Warnungen Christels, das Benehmen Pinnows mir gegenüber, die nächtliche Fahrt im wildesten Gewittersturm! Und dazu dies verwahrloste Haus, dieser ruinenhafte Hof, diese verödeten Felder, dieser verwilderte Park! Die einsame Lage des Hofes auf dem weit in das Meer sich streckenden Vorgebirge! Wußte ich doch aus unzähligen Unterhaltungen meines Vaters mit seinen Collegen vom Steueramt, wie eifrig der Schmuggel auf unsern Gewässern hinüber und herüber getrieben wurde, welch ein schwunghaftes Geschäft es war, und wie viel Einer dabei verdienen könne, der sich darauf eingerichtet hätte, gelegentlich sein Leben zu riskiren! Gewiß! gewiß! — es war so, es mußte so sein!

Du bist verrückt, sagte ich zu mir, als ich zu dieser Schlußfolgerung gekommen; — vollständig verrückt! Ein Edelmann wie Herr von Zehren! Das ist für das gemeine Volk! Der alte Pinnow! ja, das wäre möglich, aber ein Herr von Zehren! — pfui!

Ich versuchte mit aller Kraft einen Argwohn zu verbannen,

Digitized by Google

der mir in der That ganz unerträglich war; und es zeigte sich hier einmal wieder, daß wir Alle, so frei wir uns dünken, und so weit wir uns vielleicht innerlich befreit haben, doch immer in unseren Empfindungen, wenn nicht in unseren Gedanken, mit oft unmerklichen, deshalb aber nicht weniger festen Banden an die Eindrücke unserer Kindheit und ersten Jugend geknüpft sind. Wäre mein Vater ein König und ich sein Kronprinz gewesen, würde ich vermuthlich in der Person eines Revolutionärs die Verkörperung des Bösen gesehen haben; oder in der eines weggelaufenen Sklaven, wäre ich zufällig von einem Plantagenbesitzer abgestammt, — so aber, da ich einen pedantisch rechtlichen Steuerofficianten zum Vater hatte, haftete nach meinen Begriffen an dem Gewerbe eines Schmugglers der abscheulichste Makel. Zugleich aber — und das wird Niemand verwunderlich finden, der über die sonderbare Doppelstellung des Teufels in der christlichen Mythologie ernstlicher nachgedacht hat — war dieses dunkle Höllenthor, um welches die Phantasie des Knaben so oft in scheuer Ferne herumgeschlichen war, von einem dämonischen Zauber umwittert. Und wie hätte das anders sein können, wenn ich von den Entbehrungen hörte, welche die unheimlichen Menschen oft mit solcher Standhaftigkeit erduldeten, von der Schlauheit, mit der sie die größte Wachsamkeit der Beamten zu täuschen wußten, von der Kühnheit, mit der sie nicht selten der augenscheinlichsten Gefahr die Stirn boten! Davon hätte der Knabe nichts erfahren müssen, und doch waren dergleichen Geschichten nur zu viele in unserer Stadt bekannt, und, was das Schlimmste war, ich hatte die besten, schauerlichsten aus dem Munde des eigenen Vaters gehört, immer mit einem Zusatz tiefster sittlicher Entrüstung natürlich, aber dies Gegengift war sicherlich nicht im Stande gewesen, das Gift gänzlich zu paralysiren. Hatten doch einmal Arthur und ich vor einem Schulexamen, bei dem wir schlecht zu bestehen sicher sein konnten, die Frage, ob wir, falls wir durchfielen, Schmuggler werden wollten, in tagelange, ernste Berathung gezogen, und uns mit dieser Vorstellung gegenseitig bange gemacht! Das war vier Jahre her, aber, wenn mittlerweile auch der Ueberschwang der knabenhaften

Digitized by Google

Gefühle auf ein verſtändigeres Maß zurückgeführt war — der Gedanke, in die Hände eines Schmugglers gefallen zu ſein, hatte auch noch in dieſem Augenblicke Macht genug über mich, um mein Herz heftig ſchlagen zu machen.

Du biſt toll, du biſt verrückt! ein ſolcher Mann, es iſt nicht möglich! wiederholte ich immer wieder, während ich, da ich keinen andern kannte, denſelben Weg, welchen ich heute Morgen gegangen war, durch den Park in den Wald dahineilte, bis ich wieder vor der Moosbank an dem Weiher ſtand.

Das ſtille Waſſer blickte ſchwärzlich zu mir empor. Ich dachte der unglücklichen Frau, die ſich da ertränkt, weil ſie den Weg nach Spanien nicht finden konnte, und wie es doch ſo ſonderbar und gewiſſermaßen unheimlich ſei, daß die Tochter der Unglücklichen ſich gerade dieſen Ort zum Ruheplatz auserkoren. Hinter der Moosbank lag der zweite Handſchuh — wir hatten heute Morgen vergeblich danach geſucht. Ich küßte ihn wiederholt mit wonnigem Schauder und ſteckte ihn zu mir. Dann verließ ich ſchnell den Platz und ging hinauf auf die Uferhöhe, an den Ruinen vorbei bis an die äußerſte Spitze, welche zugleich die höchſte Höhe des Vorgebirges war. Ich trat an den Rand und ſchaute lange hinab. Der Wind hatte ſich lebhaft aufgemacht; der Schaumſtreifen zwiſchen den großen Steinen und zahlloſen Kieſeln des Vorſtrandes war breiter geworden, manchmal blinkte auf der blauen Weite der weiße Kamm einer ſich überſchlagenden Welle. Nach Südweſt lag das Feſtland; ich hätte die Thürme meiner Vaterſtadt ſehen müſſen, wenn nicht eine Uferhöhe, die jetzt im Nachmittagsſonnenſchein ſtahlblau aus dem Meere aufſtieg, ſich dazwiſchen geſchoben hätte. Und das blieb von der ganzen Herrlichkeit! ſagte ich mit Konſtanze's Worten, als mein Blick, indem ich mich umwandte, auf die Burgruinen fiel.

Ich ging und legte mich mitten zwiſchen die Trümmer in das ſchwellende Moos. Kein Platz, der geeigneter zum Träumen geweſen wäre! Himmel, ſo viel man wollte, und über den Rand des Uferplateau weg ein mächtiges Stück des Meeres, und der nickende Ginſter rings um mich her! Am Himmel die weißen

Digitized by Google

Wolken, auf dem Meere ein blinkendes Segel, in dem Ginster der flüsternde Wind! So müßig zu liegen und zu träumen! träumen von süßer Liebe, die dem Müßiggang hold ist, den holdesten Traum! voll Kampf natürlich und Gefahren mancherlei, wie es sich für das Herz eines Neunzehnjährigen schickt! Ja, bei Gott! so sollte es sein! Ich wollte ihr Retter werden! auf meinen Armen wollte ich sie tragen aus diesem verödeten Schlosse, das der Holden, Schönen ja das traurigste Gefängniß sein mußte; erretten wollte ich sie von diesem schrecklichen Vater, und diese Trümmer mußte ich wieder aufrichten zu dem herrlichsten Palast, um, wenn der Bau vollendet und die ragenden Zinnen im Abendroth leuchteten, sie hineinzuführen und demüthig vor ihr niederkniend also zu sprechen: Dies ist Dein, nun lebe glücklich! mich siehst Du nimmer wieder!

So, während die Sonne sich zum Horizont neigte und die weißen Wolken des Mittags mit abendlichem Purpur malte, wanderten meine Gedanken. Was sollten sie sonst? Was kann ein junger Mensch, der aus der Schule gelaufen ist und keinen Thaler in der Tasche und einen geborgten Hut auf dem Kopfe und kaum hat, wo er sein Haupt hinlege — was kann er anders thun, als Schlösser in die Luft bauen?

Digitized by Google

Achtes Capitel.

Als ich durch eine kleine Pforte in der Parkmauer auf den Hof trat, wurden dort eben die Pferde von einem leichten Wagen abgeschirrt. Neben dem Wagen stand ein Mann im Jagdcostüm, die Flinte über die Schulter gehängt; es war Herr von Zehren.

Ich hatte mir, ich weiß nicht welche diplomatische Haltung ausgedacht, die ich meinem Wirth gegenüber zur Schau tragen wollte; aber da ich mein Leben lang ein schlechter Schauspieler gewesen bin und überdies so wenig Zeit gehabt hatte, mir die neue Rolle einzustudiren, brachte mich das freundliche Lächeln und der herzliche Händedruck, mit dem mich Herr von Zehren empfing, ohne weiteres aus dem Text. Auch ich lächelte; ich erwiderte den Händedruck mit einer Lebhaftigkeit, als hätte ich den ganzen Tag nur auf den Moment geharrt, meinen Freund und Beschützer wieder zu sehen; ich war mit einem Worte ganz in der Gewalt des Zaubers, den der seltsame Mann vom ersten Augenblicke an auf mein junges, unerfahrenes Herz ausgeübt hatte.

Aber auch der Verstand eines Verständigern hätte sich wohl von dieser bezaubernden Liebenswürdigkeit fangen lassen. Schon das Aeußere des Mannes hatte für mich etwas Bestrickendes, und wie er jetzt, lachend und scherzend, den heitersten Ausdruck auf dem von der Sonne eines Jagdtages ordentlich verjüngten Gesicht, dastand und, sich das runde Hütchen abnehmend, mit der Hand das weichlockige, hier und da bereits ergrauende Haar aus der feinen Stirn und dann wieder den vollen braunen Bart strich, glaubte ich nie einen schönern Mann gesehen zu haben.

Ich stand heute Morgen vor Ihrem Bett, scherzte er; aber

Digitized by Google

Sie ſchliefen ſo feſt, ich hatte nicht den Muth, Sie zu wecken. Freilich, wenn ich gewußt hätte, daß Sie mit der Flinte ſo gut umzugehen verſtehen, wie mit dem Ruder oder der Segelleine — und das hätte ich, ohne Salomo zu ſein, wiſſen können, denn Fiſchefangen und Vogelſtellen und noch einiges Andere, das gehört zuſammen, wie hinter dem Ofen ſitzen und ſchlafen. Aber das läßt ſich nachholen; wir haben, Gott ſei Dank, für mehr als einen Tag zu ſchießen. Und nun kommen Sie herein und plaudern Sie mit mir, während man uns das Abendbrot zurecht macht.

Das Wohnzimmer des Herrn von Zehren lag in der Fronte des Hauſes hinter dem Speiſezimmer; neben dem Wohnzimmer war ſein Schlafgemach.

Er zog ſich dort um und ſprach mit mir durch die offene Thür, während er mit den Waſchſchüſſeln klapperte, ſo daß ich Mühe hatte zu hören, was er ſprach. Aber ich verſtand ſo viel, daß er noch heute Morgen an ſeinen Bruder, den Steuerrath, geſchrieben habe, er möge meinen Vater von meinem augenblicklichen Aufenthalt benachrichtigen. Mein Vater werde gewiß unter den obwaltenden Verhältniſſen damit einverſtanden ſein, daß ich, bis meine Angelegenheit geordnet, in dem Hauſe eines Freundes Zuflucht gefunden. In ſolchem Falle erſpare eine momentane Trennung oft eine für immer. Und wenn auch, nun dann — hier tauchte der Kopf des Sprechenden in das Waſchwaſſer — und übrigens möge ich lieber gegen Niemand erwähnen, wo er und ich uns getroffen. Wir könnten uns ja geſtern Abend auf der Fähre begegnet ſein, als ich im Begriff geſtanden, mich nach der Inſel überſetzen zu laſſen. Weshalb ſolle ein junger Menſch, den der Vater aus dem Hauſe getrieben, nicht laufen ſo weit der Himmel blau iſt, und unterwegs einen Herrn finden, der einen Platz auf ſeinem Wagen frei hat und den jungen Menſchen fragt, ob er nicht mit ihm fahren wolle? Das ſei ja Alles ſo einfach und natürlich. Und ſo habe er auch heute Morgen an ſeinen Bruder geſchrieben. Dem alten Pinnow habe er noch geſtern Abend Beſcheid geſagt. Und übrigens gehe das Wo und Wie ja eigentlich Keinen etwas an — Herr

Digitized by Google

von Zehren ſprach in ſeinen Kleiderſchrank hinein, und ich verſtand nur das Wort: „Ungelegenheiten“.

Mir war eine große Laſt vom Herzen genommen. Der Traum des Morgens, an den ich den ganzen Tag nicht gedacht, war mir mit der Abenddämmerung wieder in die Erinnerung gekommen. Zum erſten Mal hatte mich der Gedanke erſchreckt, mein Vater könne glauben, ich habe mir ein Leides gethan; aber nur für einen Augenblick; die Jugend hält es für ſo unwahrſcheinlich, daß Andere die Dinge ernſter nehmen als ſie ſelbſt! — aber ſo viel war mir doch klar geworden, ich werde meinem Vater Nachricht geben müſſen. Was aber dann? Dann drängte ſich irgendwie das alte Elend, dem ich kaum entronnen, wieder herzu; auf jeden Fall war meines Bleibens hier nicht länger. Nun ſah ich plötzlich einen Ausweg aus dieſem Labyrinth. Der Steuerrath, das wußte ich, war, als ſein unmittelbar Vorgeſetzter, für meinen loyalen, dienſteifrigen Vater eine Art von höherm Weſen, das auf Erden nur noch vier andere Weſen über ſich hatte: nämlich den Herrn Provinzialſteuerdirector, den Herrn Generalſteuerdirector, des Handelsminiſters Excellenz, hinter welchem dann unmittelbar Se. Majeſtät der König kam, der aber freilich wieder ein Weſen eigener und anderer Art war, ſelbſt von einer Excellenz durch eine weltweite Kluft getrennt. Wenn alſo Herr von Zehren mich bei ſich behalten und der Steuerrath dies Project bei meinem Vater befürworten wollte — aber würde er das wollen? Der Steuerrath hatte mich nie beſonders gern gemocht und geſtern Abend hatte ich ihn noch dazu ſchwer beleidigt. Ich äußerte dieſen meinen Zweifel gegen Herrn von Zehren. Dafür laſſen Sie mich nur ſorgen, erwiderte er, indem er, ſich die friſch gewaſchenen Hände reibend, aus ſeinem Schlafgemach trat.

Nun, und wie haben Sie den Tag hingebracht? fuhr er fort, ſich in einen Lehnſtuhl werfend und die Beine von ſich ſtreckend. — Haben Sie meine Tochter geſehen? — Ja? — Da können Sie von Glück ſagen; ich ſehe ſie manchmal Tage lang nicht. Und zu eſſen haben Sie bekommen? aber ſchlecht, ich wollte darauf wetten; man ißt bei mir ſchlecht, wenn ich zu Hauſe bin.

Digitized by Google

aber erbärmlich, wenn ich nicht zu Hause bin. Mondschein und Beefsteak — das paßt nun nicht zusammen; wenn ich einmal gut essen will, muß ich's auswärts thun — gestern Abend — beim alten Pinnow — he? — war das nicht köstlich? romantisch? Bruder Tuck und der schwarze Ritter und Sie als Deschidado „der Enterbte". Solche kleinen Abenteuer liebe ich nun über Alles!

Und er streckte sich so behaglich in seinem Lehnstuhl und lachte so frei, daß ich ihm innerlich meinen Verdacht abbat und mich einen ganz einfältigen, albernen Menschen nannte, weil mir ein solcher Gedanke je habe in den Sinn kommen können.

Der seltsame Mann plauderte weiter, fragte mich auch viel über meinen Vater, über meine Familie, über meine Vergangenheit — aber Alles in so freundlich theilnehmendem Ton, daß man es nicht leicht übel nehmen konnte. Er schien an meinen Antworten großes Gefallen zu finden; auch wurde ich nicht wieder böse, als er, wie gestern Abend, über einige meiner Aeußerungen in ein lautes Gelächter ausbrach. Er beschwichtigte meine Empfindlichkeit dann immer gleich wieder mit einem gütigen Wort; ich hatte durchaus das Gefühl, daß der Mann es gut mit mir meine, und noch heute bin ich überzeugt, daß er vom ersten Augenblick an eine herzliche Zuneigung zu mir gefaßt hatte, und daß, wenn es eine Laune war, was sich ihn eines jungen, hülfsbedürftigen Menschen annehmen hieß, diese Laune zu denen gehörte, deren nur von Natur großmüthige Herzen fähig sind.

Aber wo bleibt denn das Essen? rief er, indem er ungeduldig aufsprang und in das Speisezimmer blickte. Ah! da bist Du ja, Konstanze!

Er ging; ich hörte ihn durch die nur halb geschlossene Thür mit seiner Tochter leise sprechen; mir schlug das Herz, ich wußte nicht, weshalb.

Nun, warum kommen Sie nicht? rief er aus dem Speisezimmer. Ich trat ein; neben dem Tisch, der meinem unverwöhnten Auge reich gedeckt schien, stand Konstanze. Das Licht der Hängelampe fiel von oben herab auf sie. War es die andere

Digitized by Google

Beleuchtung, war es die andere Frisur — sie hatte jetzt das Haar nach oben gekämmt, so daß es wie eine dunkle Krone, durch die sich ein blaues Band flocht, auf ihrem schönen Haupte ruhte — war es die andere Tracht — ein sommerliches, ganz einfaches, knapp anliegendes Kleid, dessen sehr tiefen, keilförmigen Ausschnitt ein weiter, nach Art eines Tuches umgebundener Spitzenkragen kaum verhüllte — war es das Alles zusammen und dazu der veränderte Ausdruck ihres reizenden Gesichtes, das jetzt etwas unbeschreiblich Kindliches hatte — aber ich erkannte sie kaum wieder; ich hätte glauben können, heute Morgen die um mehrere Jahre ältere, feurige Schwester dieses holden, jungfräulichen Wesens gesehen zu haben.

Zweite Hälfte des vorigen Jahrhunderts, sagte Herr von Zehren, Lotte? wie? Es fehlen nur noch ein paar Schleifen, und vielleicht der Werther — sonst superb!

Ueber Konstanze's Gesicht flog ein Schatten und ihre Augenbrauen zuckten. Ich hatte die Anspielung nicht recht verstanden, dennoch fühlte ich mich peinlich berührt. Konstanze erschien mir so schön; wie konnte man, wenn man sie ansah, etwas Anderes sagen, als daß sie schön sei?

Ich hätte es ihr so gern gesagt, aber ich hatte kaum den Muth, sie anzublicken, geschweige, sie anzureden, und sie ihrerseits war einsilbig und theilnahmlos; die Speisen berührte sie nur eben; ich erinnere mich noch jetzt nicht, daß ich sie jemals hätte essen sehen. Ueberhaupt war die Mahlzeit, die aus Fisch und aus Rebhühnern bestand, welche der „Wilde" heute auf der Jagd geschossen hatte, eigentlich für diesen allein, der einen mächtigen Waidmannshunger entwickelte. Dazu trank er übermäßig von dem vortrefflichen Rothwein und forderte mich wiederholt auf, ihm Bescheid zu thun, wie er denn seine oft von Geist sprühende Unterhaltung fast ausschließlich an mich wandte. Ich war durch ein solches Flackerfeuer wie geblendet, und da ich Vieles nur halb, Manches gar nicht verstand, so war die Folge, daß ich einige Male an der unrechten Stelle lachte, was dann wieder eine spottende Heiterkeit meines Wirthes hervorrief. Eins aber verstand ich im Laufe dieser nicht eben langen Mahlzeit

Digitized by Google

sehr wohl: das gespannte, um nicht zu sagen, feindliche Verhältniß, welches zwischen Vater und Tochter walten mußte. Dergleichen fühlt sich bald heraus, zumal wenn man, wie ich, so gut vorbereitet war, die Bedeutung der scheinbaren Gleichgültigkeit in einer hastig hingeworfenen Frage zu verstehen und der unnöthig langen Pause, bis die Antwort erfolgt, und des gereizten Tones, in welchem dieselbe endlich gegeben wird! Wie lange war es denn her, daß mein Vater und ich uns so gegenüber gesessen hatten und ich Gott in der Stille meines Herzens dankte, wenn das peinliche Beisammensein durch einen glücklichen Zufall früher, als zu erwarten war, aufgehoben wurde! Hier hätte ich mich nun unbetheiligt fühlen dürfen, wäre ich nicht bereits in die Tochter verliebt gewesen, wie es, glaube ich, nur eben ein so junger kopfloser Bursch sein kann, das heißt über alle Maßen, und hätte mich nicht der Vater mit seinem Geist und seiner Liebenswürdigkeit vollständig beherrscht. So aber wurde mein Herz, wie es zwiefach getheilt war, zwiefach zerrissen, und wenn ich ein paar Stunden vorher den heroischen Entschluß gefaßt hatte, die schöne, unglückliche Tochter vor dem entsetzlichen Vater zu beschützen, so war ich jetzt felsenfest überzeugt, daß mir die erhabene Mission geworden, diese beiden herrlichen Menschen mit einem festen Liebesbande wieder aneinander zu knüpfen. Daß es mir besser angestanden hätte, vor der Thür eines gewissen kleinen Hauses in der Hafengasse in Uselin zu kehren, wo ein alter Mann wohnte, den ich so schwer gekränkt — daran dachte meine Seele nicht.

Aber hoch athmete ich auf, als jetzt ein Wagen schnell über das holperige Pflaster des Hofes gerollt kam und vor der Thür still hielt. Es war der von Herrn von Zehren angekündigte Besuch zweier Gutsnachbarn und Jagdgenossen. Konstanze hatte sich sofort erhoben und war, trotz des Vaters in fast befehlendem Tone ausgesprochenem Wunsch: Ich bitte, daß Du bleibst! im Begriff, das Zimmer zu verlassen, als die Herren eintraten. Der Eine war ein großer, breitschulteriger, blonder, junger Mann mit einem hübschen, regelmäßigen Gesicht, aus dem ein paar runde, vorstehende, blaue Augen mit einer Art

Digitized by Google

von gutmüthiger Verwunderung in die Welt starrten; mein Wirth stellte ihn mir als Herrn Hans von Trantow vor. Der Andere, eine kleine drollige Persönlichkeit, dessen Kopf mit der zurückfliegenden Stirn und dem fast fehlenden Hinterhaupt so winzig war, daß für das kurzgeschorene, starre, braune Haar kaum eine Hand breit blieb und dem die aufgeworfene Stumpfnase und der große, mit großen weißen Zähnen reichlich ausgestattete, stets offene Mund eine mehr als flüchtige Aehnlichkeit mit einer Bulldogge gab — hieß Herr Joachim von Granow. Er war Offizier gewesen und hatte sich, nachdem ihm eine bedeutende Erbschaft zugefallen, erst vor wenigen Monaten in der Gegend angekauft.

Konstanze hatte nothgedrungen bleiben müssen, denn der kleine Herr von Granow war sofort mit einem, wie es schien, unerschöpflichen Redeschwall auf sie eingedrungen, und der große Herr von Trantow so nahe bei der offenen Thür unbeweglich stehen geblieben, daß man nicht wohl an ihm vorbei konnte. Ich hatte vom ersten Moment an ein feindschaftliches Gefühl gegen die Beiden, gegen den Kleinen, weil er es wagte, so nahe an das schöne Mädchen heranzutreten und so viel zu sprechen; gegen den Großen, der freilich nicht sprach, dafür aber sie immerfort mit seinen gläsernen Augen anstarrte, was mir noch viel beleidigender schien.

Wir haben heute eine schlechte Jagd gehabt, mein gnädiges Fräulein, schrie der Kleine mit quäkender Stimme; aber vorgestern beim Grafen Griebenow war es ganz ungewöhnlich famos. Wo ein Volk aufging, ich stand mitten drin; drei Doubletten an einem Tage, das will etwas sagen. Aber auch diese Eifersucht! dieser Neid! Sie haben mich fast in Stücke gerissen. Der Fürst war ganz außer sich. Sie sind des Teufels, Granow, sagte er einmal über das andere. Ein junger Mensch muß Glück haben, sagte ich. Ich bin jünger als Sie, sagte er. Durchlaucht brauchen kein Glück zu haben, sagte ich. Warum nicht? sagte er. Ein Fürst von Prora-Wiek zu sein, ist Glück genug, sagte ich. War das nicht famos?

Und Herr von Granow schüttelte sich vor Lachen und zog

Digitized by Google

seinen kleinen Kopf so tief zwischen die runden Schultern, daß er so gut wie keinen Kopf mehr hatte.

Der junge Fürst war auch da? sagte Konstanze.

Es war das erste Wort, das sie auf das Geschwätz des kleinen Mannes erwiderte. Vielleicht war es deshalb, daß ich der ich theilnahmlos dabei gestanden — Herr von Zehren war in sein Zimmer gegangen, Herr von Trantow hatte seinen Posten an der Thür noch nicht verlassen, plötzlich aufhorchte.

Ja, das wissen Sie nicht? rief der Kleine. Aber freilich, Ihr Herr Vater kommt ja nicht auf die Griebenowschen Jagden; aber ich meinte, Trantow hätte es Ihnen erzählt.

Herr von Trantow und ich pflegen uns nicht au courant unserer Erlebnisse zu erhalten, antwortete Konstanze.

O, wahrhaftig, sagte Herr von Granow, ist es möglich? Ja, was ich sagen wollte: der junge Fürst war da; er wird sich ja mit der jüngsten Comtesse Griebenow verloben, sagt man. Unterdessen hat er auf Rossow Quartier genommen — dem einzigen seiner Güter in hiesiger Gegend, wissen Sie, das eine Art von herrschaftlichem Hause hat und überdies ganz nahe bei Griebenow liegt. Vortreffliche Gelegenheit, wenn ein Fürst überhaupt eine Gelegenheit braucht. Die ist aber nur für uns arme Teufel. Ha ha ha!

Und des Kleinen Kopf verschwand wieder zwischen den runden Schultern.

Ich hatte nahe genug bei den Sprechenden gestanden, um jedes ihrer Worte hören und jede ihrer Mienen beobachten zu können, und ich hatte deutlich bemerkt, daß, als Herr von Granow des jungen Fürsten Erwähnung that, Konstanze, die halb abgekehrt mit einer gleichgültig-verdrießlichen Miene dastand, sich plötzlich umwandte und ihre Augen fest auf den Sprechenden heftete, während ein dunkles Roth über ihre Wangen flog. Ich hatte später Veranlassung genug, mich dieses Umstandes zu erinnern, über den zu räthseln mir vorläufig keine Zeit blieb, denn Herr von Zehren kam jetzt mit den Cigarren, die er holen gegangen war, zurück, und Konstanze entfernte sich sehr schnell, nachdem sie Herrn von Granow die Fingerspitzen, mir die Hand

Digitized by Google

mit anscheinend großer Herzlichkeit gereicht und für Herrn von Trantow, der noch immer stumm und unbeweglich an der Thür stand, nur ein vornehmes, kaum merkliches Nicken des Kopfes gehabt hatte.

Herr von Trantow strich sich mit der breiten Hand über die Stirn, als die Thür sich hinter der schönen Gestalt geschlossen hatte, und richtete dann seine großen starren Augen auf mich, während er langsam auf mich zuschritt. Ich erwiderte den Blick, in welchem ich eine finstere Drohung zu lesen glaubte, möglichst trotzig, und war auf Alles gefaßt, als jetzt der Riese vor mir stehen blieb, die starren Augen fest auf mich geheftet.

Das ist der junge Freund, von dem ich Ihnen erzählt habe, Hans, sagte Herr von Zehren, der herantrat. Glauben Sie, daß Sie mit ihm fertig werden?

Hans von Trantow zuckte die Achseln.

Ich habe nämlich mit Hans gewettet, daß Sie stärker sind, als er, fuhr unser Wirth fort; er gilt in der ganzen Gegend für den stärksten Mann; ich hielt es für meine Schuldigkeit, ihn auf einen so formidabeln Concurrenten aufmerksam zu machen.

Aber nicht heute Abend, sagte Hans, indem er mir die Hand reichte. Es war gerade, wie wenn eine große Dogge, vor der wir nicht ganz sicher sind, ob sie nicht beißen wird, sich plötzlich vor uns hinsetzt und uns die mächtige Tatze auf den Schooß legt. Ich schlug unbedenklich ein.

Heute Abend! rief Herr von Zehren; das fehlte noch! Mein junger Freund wird hoffentlich recht lange bei mir bleiben; er will Oeconom werden und wo könnte er schneller zum Ziele kommen, als auf meiner Musterwirthschaft!

Und der „Wilde" lachte; von Granow rief: das sei sehr gut! der schweigsame Hans sagte nichts, und ich stand verlegen da. Herr von Zehren hatte in der Unterredung vorhin kein Wort davon gesagt, daß ich als Lehrling bei ihm bleiben solle. Weshalb hatte er es nicht gethan? Es war doch ein ausgezeichneter Gedanke, der alle Schwierigkeiten meiner Stellung auf einmal hob; — und was seine „Musterwirthschaft" betraf, weshalb sollte es mir nicht gelingen, das ironisch gemeinte Wort zur

Digitized by Google

Wahrheit zu machen? Ja, hier hatte ich eine neue Miſſion, die aber Hand in Hand mit jener erſten ging; den Vater mit der Tochter ausſöhnen, das verkommene Gut wieder emporbringen, die Burg ihrer Väter wieder aufrichten, mit einem Wort, der gute Geiſt, der Schutzgeiſt des Hauſes, der Familie ſein!

Das Alles ging mir durch den Kopf, während ſich die Herren an den Spieltiſch ſetzten, und mich verfolgten dieſe Gedanken, nachdem ich, unter dem Vorwand, noch etwas friſche Luft ſchöpfen zu wollen, das Zimmer und das Haus verlaſſen, und im Park zwiſchen den dunkeln Büſchen auf den mir nun ſchon bekannten Wegen umherſchweifte. Der Mond war noch nicht aufgegangen, doch verkündete eine hellere Stelle am öſtlichen Horizont ſein Nahen. Die Sterne flimmerten in dem von der durchwärmten Erde aufſteigenden Luftſtrom. In den Büſchen, in den Bäumen rauſchte und raunte es und im Dickicht ſchrie ein Käuzchen, ſonſt war Alles dunkel und ſtill, nur aus einem Fenſter des Erdgeſchoſſes dämmerte ein Licht und die leiſen Töne einer Guitarre irrten von dort zu mir herüber. Mein Herz begann heftig zu ſchlagen, ich konnte der Verſuchung nicht widerſtehen und ſchritt mit verhaltenem Athem und durch jedes kleinſte Geräuſch, das mein Fuß auf dem Boden machte, erſchreckt, näher und näher, bis ich an die ſteinerne Baluſtrade kam, welche die breite, niedrige Terraſſe umgab. Ich ſah jetzt, daß das Licht aus einer weitgeöffneten Fenſterthür kam, durch welche ich einen Blick in ein matterhelltes Gemach hatte. An den beiden Fenſtern rechts und links waren die dichten Vorhänge herabgelaſſen. Von da, wo ich ſtand, konnte man die Bewohnerin nicht ſehen, und ich überlegte eben mit pochendem Herzen, ob ich es wagen dürfe, noch weiter vorzudringen, als ſie plötzlich in der Thür erſchien. Jetzt mußte ich bleiben, wollte ich mich nicht verrathen. Ich hielt den Athem an und drückte mich dicht gegen eine große Steinvaſe, neben der ich ſtand.

Ihre Finger glitten über die Saiten der Guitarre, bald dieſen Ton, bald jenen anſchlagend, dann ein paar unſichere Accorde, als ob ſie nach einer Melodie ſuche. Zuletzt wurden die Accorde feſter und ſie ſang:

Digitized by Google

Am Tage die Sonne
Wohl hat sie mich gerne,
Ich aber, ich liebe
Die nächtigen Sterne.

Die nächtigen Sterne
Aus endlosen Räumen,
Sie kommen und blinken
Und lassen mich träumen.

Sie lassen mich träumen
Und machen mich weinen
Um den Lieben, den Holden,
Den Schlimmen, den Einen.

Den Schlimmen, den Einen,
Den ich mir erkoren,
An den ich die Seele,
Die arme, verloren.

Die letzten Worte hatte sie mit unsicherer Stimme gesungen; jetzt lehnte sie ihr Haupt gegen den Thürpfosten, und ich hörte sie weinen und schluchzen. Meine Erregung war zu groß, als daß ich die Vorsicht, welche meine Stellung erforderte, hätte beobachten können. Ein Stein löste sich von dem verwitterten Rande der Terrasse und rollte hinab. Konstanze zuckte empor und fragte mit unsicherer Stimme: Wer ist da? Ich hielt es für gefährlich, noch länger den Lauscher zu spielen, und trat auf sie zu, indem ich meinen Namen nannte.

Ach, Sie sind es! sagte sie.

Ja, sagte ich, ich bitte um Verzeihung. Ich hörte Sie spielen, das hat mich herangelockt; ich weiß, es war sehr unschicklich; bitte, verzeihen Sie mir.

Ich stand jetzt neben ihr, das Licht aus dem Zimmer fiel hell auf ihr Gesicht und ihre dunkeln, zu mir erhobenen Augen.

Sie Guter, sagte sie mit weicher Stimme; — oder meinen Sie es nicht gut mit mir?

Ich vermochte nicht zu antworten, aber sie wußte mein Schweigen wohl zu deuten.

Ja, sagte sie, Sie sind mein treuer Knappe; mein treuer

Digitized by Google

Georg. Wenn ich ſagte: heute Nacht bewachſt Du dieſe Terraſſe, bis der Morgen graut — nicht wahr, Sie würden es thun?

Ja, ſagte ich.

Sie lächelte zu mir auf. — Ach, wie das lieb iſt, ein Weſen auf Erden ſich treu zu wiſſen. Wie lieb das iſt!

Sie reichte mir die Hand, die ich in meiner zitternden Hand feſthielt.

Aber ich verlange nichts derart von Ihnen, ſagte ſie; nur Eines: daß Sie uns recht lange Geſellſchaft leiſten und recht oft mit mir ſpazieren gehen. Verſprechen Sie mir's! Ja! das iſt ſo lieb! Und nun gehen Sie! Gute Nacht!

Sie zog mit leiſem Druck ihre Hand aus der meinen und ging in ihr Zimmer zurück. Als ich ein paar Schritte gemacht hatte, hörte ich die Fenſterthür ſchließen.

Unter einem der großen Bäume des Parkes ſtand ich und blickte nach dem Hauſe zurück. Der Mond war über den Waldrand geſtiegen, das große Gebäude hob ſich heller aus dem Dunkel; hier und da flimmerte auf einem der Fenſter des oberen Stockes ein ungewiſſer Schimmer. Das Licht in Konſtanze's Gemach kam zu mir herüber mit jenem magiſchen Schein, der uns ſo nur einmal wohl im Leben leuchtet.

Die Wieſe vor mir hatte in tiefem Schatten gelegen; eben irrten die erſten Strahlen des Mondes darüber hin, und da glaubte ich eine Geſtalt zu ſehen, die von der andern Seite herankommend, ſich langſam auf Konſtanze's Fenſter zu bewegte. Das war an ſich unverfänglich genug; es mochte ein Arbeiter ſein, der aus dem Dorfe kam und den Richtweg durch den Park eingeſchlagen hatte; aber ein treuer Knappe hat die Pflicht, ſich in ſolchem Falle Gewißheit zu verſchaffen, und ſo ſchritt ich denn, ohne mich zu beſinnen, quer über die Wieſe auf die Geſtalt zu. Unglücklicherweiſe trat mein Fuß auf einen dürren Aſt; es gab ein lautes Geräuſch. In demſelben Moment blieb der Mann ſtehen und eilte mit leichten, ſchnellen Schritten in der Richtung, aus der er gekommen, zurück. Der Vorſprung, den er hatte, war nur gering, aber das dichte Gehölz, welches

Digitized by Google

die Wiese nach jener Seite einrahmte und die Grenze des Parkes bildete, war auch nahe, und so erreichte er dasselbe wenige Minuten vor mir. Ich hörte ihn deutlich durch die Zweige brechen, aber wie sehr ich auch vorwärts strebte, ich konnte ihn nicht erreichen; ich glaubte schon, daß mich mein Ohr in eine falsche Richtung gelockt habe, als ein lautes Poltern und Krachen nicht weit von mir mich überzeugte, daß ich auf der rechten Fährte war. Jenes Poltern konnte nur entstanden sein, indem sich der Mann über das morsche Bretterstaket schwang, das den Park nach dieser Seite einschloß und das ich selbst heute bereits zweimal passirt hatte. Jetzt konnte er mir nicht mehr entgehen; jenseits war eine weite Brache und ich hatte noch Niemand gekannt, den ich im Lauf nicht überholt hätte. Aber in dem Augenblicke, wo auch ich die Planke erreichte, ertönte Hufschlag und aufblickend sah ich einen Reiter über den ebenen Plan, den jetzt der Mond hell genug erleuchtete, jagen. Das Pferd mußte ein vorzüglicher Renner sein. Die Hufe schlugen so leicht auf und die Sprünge waren von so mächtiger Weite, daß in weniger als einer halben Minute Roß und Reiter meinen Blicken entschwunden waren; eine zweite halbe Minute hörte ich noch den Hufschlag, dann war auch der verklungen, und ich hätte glauben können, das Ganze geträumt zu haben, wenn mein vor Aufregung und von dem eiligen Lauf klopfendes Herz und meine dornengeritzten, schmerzenden Hände mich nicht eines Andern belehrt hätten.

Wer war der freche Eindringling? Ein gewöhnlicher Dieb sicher nicht; — wohl ohne Zweifel Jemand, den das Licht aus Konstanze's Fenster herangelockt hatte, vielleicht heute nicht zum ersten Male; er schien den Weg schon öfter im Dunkeln zurückgelegt zu haben.

An einen begünstigten Liebhaber glaubte ich nicht; eine solche Annahme würde mir als die schnödeste Versündigung an dem herrlichen Mädchen erschienen sein, das mit ihren träumerischen Augen wahrlich nicht einer glücklich Liebenden glich. Ihr schwermüthiges Lied und ihr Weinen — das Alles deutete vielmehr auf eine unglückliche Liebe. Also doch auf Liebe? Ach! ich wollte ja nichts für mich! Wie konnte ich wagen, die Augen

Digitized by Google

zu ihr zu erheben! Ich konnte nur für sie leben oder sterben, und einem Frechen, der es wagte, unter dem Schutz der Nacht und des Dunkels in dies Heiligthum zu dringen, bei nächster Gelegenheit das Genick brechen.

Dieser Vorsatz hob in etwas wieder meine gedrückte Stimmung, aber freilich: die Seligkeit von vorhin war unwiederbringlich verschwunden. Ich fühlte mich aufgeregt und beunruhigt, als ich in das Zimmer zu den Spielern zurückkehrte.

Man hatte mit Whist angefangen; und war jetzt beim Faro. Der Wilde hielt die Bank; er mußte sehr bedeutend gewonnen haben. In einem Teller vor ihm lag eine Menge Silbergeld, aus dem hier und da ein Goldstück hervorblickte; dieser Teller stand in einem zweiten, welcher mit zerknitterten Tresorscheinen angefüllt war. Die beiden Gäste hatten ihr baares Geld schon verloren; denn sie wechselten sich häufig gegen Bons, die zu den Tresorscheinen in den zweiten Teller wanderten, größere und kleinere Summen ein, welche eine entschiedene Neigung zeigten, zu der Quelle, aus der sie geflossen waren, zurückzukehren. Herr von Trantow schien sein Unglück mit großer Fassung zu tragen. Sein gutes, hübsches Gesicht war so leidenschaftslos ruhig wie vorher, nur daß es vielleicht ein paar Töne tiefer geröthet war und die großen blauen Augen noch etwas starrer blickten. Doch konnte das ebenso gut die Wirkung des Weines sein, von dem man bereits mindestens ein halbes Dutzend Flaschen geleert hatte. Herrn von Granow's Nerven waren gegen die Pfeil' und Schleudern eines bösen Geschicks weniger unempfindlich. Er hob sich bald in seinem Stuhl, bald ließ er sich wieder zurücksinken; er wetterte und fluchte bald laut, bald leise, und befand sich offenbar in der übelsten Laune, zum heimlichen Ergötzen, wie mir däuchte, des Herrn von Zehren, dem die Lust aus den braunen Augen blitzte, wenn er mit höflich-bedauernden Worten wieder einmal das Geld des Kleinen einzustreichen gezwungen war.

Ich hatte mich eben zu den Spielern gesetzt, die Chancen des Spiels, das mir aus schüchternen Schülerversuchen hinreichend bekannt war, besser zu beobachten, als mir Herr von

Digitized by Google

Zehren mit den Worten: Sie müssen auch spielen, einen Haufen Banknoten, den er gerade gewonnen hatte, zuschob.

Verzeihen Sie, stotterte ich —

Machen Sie doch keine Umstände, sagte er, warum wollen Sie noch erst auf Ihr Zimmer gehen, sich Geld zu holen! hier ist genug.

Er wußte, daß meine ganze Baarschaft aus noch nicht einem Thaler bestand; ich hatte es ihm gestern Abend gesagt. Ich erröthete deshalb über und über, aber ich hatte nicht den Muth, der großmüthigen Lüge meines gütigen Wirthes zu widersprechen; ich rückte mit der Miene eines Mannes, der kein Spielverderber sein will, näher heran und fing an zu pointiren.

Vorsichtig im Anfang und mit kleinen Einsätzen, wie es sich für mich schickte, und mit dem festen Entschluß, ganz ruhig zu bleiben; aber es dauerte nicht lange, als sich in meinem Hirn und Herzen ein unheimliches Fieber entzündete. Mein Herz pochte in schnellen und schnellern Schlägen, mein Athem flog, meine Stirn und meine Augen brannten; ich stürzte, während die Karte geschlagen wurde, Glas auf Glas hinunter, meine verdorrende Zunge zu netzen; ich strich mit bebender Hand meinen Gewinn ein. Und dabei gewann ich fast unaufhörlich; wenn einmal eine Karte gegen mich schlug, brachte mir die folgende das Dreifache und Fünffache. Ich glaubte, das Herz müsse mir springen, als das Geld vor mir zu einer Summe anwuchs, wie ich sie noch nie beisammen gesehen hatte — zwei- bis dreihundert Thaler, wie ich es heimlich überschlug.

Nun kam ein Stillstand; ich gewann nicht mehr, verlor aber auch nicht; dann fing ich an, erst langsam, dann schneller und schneller zu verlieren. Es lief mir kalt durch die Adern, wie einer der großen Scheine nach dem andern wieder von mir wanderte, aber ich hatte vorhin das Betragen des Herrn von Granow zu widerwärtig gefunden, um in denselben Fehler zu verfallen. Ich verlor, wie ich Hans von Trantow verlieren sah, ohne eine Miene zu verziehen, worüber ich denn von Herrn von Zehren mit ermuthigenden Worten belobt wurde. Schon war meine Baarschaft bis auf die Hälfte zusammengeschmolzen, als

Digitized by Google

Hans von Trantow gähnend erklärte, er sei zu müde, um noch weiter spielen zu können; Herr von Granow sagte, es sei noch gar nicht spät, aber die herabgebrannten Lichter und die große Pendule an der Wand, die auf halb drei wies, waren entschieden anderer Meinung. Die beiden Herren zündeten sich frische Cigarren an und bestiegen den schon lange wartenden Wagen, nachdem eine Jagdpartie, an der ich auch theilnehmen sollte, auf morgen verabredet war.

Wir kehrten in das von Weindunst und Tabackrauch angefüllte Zimmer zurück, wo der alte Christian, für den der Unterschied von Tag und Nacht nicht zu existiren schien, mit Aufräumen beschäftigt war. Herr von Zehren stieß das Fenster auf und blickte hinaus. Ich trat zu ihm; er legte mir die Hand auf die Schulter und sagte: Wie schön die Sterne leuchten und wie balsamisch die Nachtluft ist! Und da — er wies mit der Hand in das Zimmer — wie häßlich, wie ekelhaft — und wie schlecht das riecht! Warum kann man nicht beim Sternenschein Faro spielen und dazu den Duft von Levkojen und Reseda rauchen? Und warum muß nach jeder lustigen Nacht die Reue in Gestalt eines alten Mannes kommen und kopfschüttelnd die geleerten Flaschen zählen und die Asche zusammenkehren? Das ist so dumm! aber man darf sich keine grauen Haare darüber wachsen lassen, die kommen von selbst. Und nun zu Bett, zu Bett! Ich sehe, Sie haben noch hunderterlei auf dem Herzen, aber morgen ist auch noch ein Tag und wenn nicht — desto besser. Gute Nacht! schlafen Sie wohl!

Aber es dauerte lange, bis der Wunsch meines Wirthes an mir in Erfüllung ging. Ein wahrer Hexensabbath von schönen und häßlichen Spukgestalten tanzte vor meinen in fieberhaftem Halbschlaf geschlossenen Augen den wildesten Reigen: Konstanze, ihr Vater, seine Spießgesellen, die dunkle Gestalt in dem Park, und dazwischen mein Vater und Professor Lederer und Schmied Pinnow — und Alle wollten sie von mir gerettet sein aus einer oder der anderen Gefahr — Professor Lederer von zwei dicken Lexicis, die aber eigentlich zwei große Austern waren, welche die Schalen gegen den dürren Gelehrten aufsperrten, während der

Digitized by Google

Commerzienrath im Hintergrunde ſtand und ſich todt lachen wollte; und das wirrte und raſte durcheinander und liebkoſte mich drohte, und entzückte und ängſtigte mich, bis endlich, als die Morgendämmerung ſchon ihr bleiches Licht auf die zerfetzten Tapeten meines Gemaches warf, ein bleiſchwerer Schlaf die Spukgeſtalten bannte.

Digitized by Google

Neuntes Capitel.

Wenn nach den einstimmigen Berichten von Reisenden, welche die Tour gemacht, der Weg zur Hölle mit guten Vorsätzen gepflastert ist, so bin ich überzeugt, daß einige Quadratruthen davon meine Arbeit sind und daß ich diese Arbeit zum größten Theil in den ersten vierzehn Tagen meines Aufenthaltes auf Zehrendorf gethan habe. Es konnte aber auch nicht leicht ein Terrain geben, auf welchem Alles, was man zu jener leichten und angenehmen Handtierung braucht, in so reichem Maße vorhanden gewesen wäre. Wo man ging und stand, wohin man den Blick wandte — überall lag das Material bereit am Wege, und ich war zu jung, zu unerfahren und — ich darf es wohl sagen — von zu gutem Herzen, als daß ich nicht mit beiden Händen hätte zugreifen sollen. Welcher unsäglichen Thorheit ich mich schuldig machte, als ich daran ging, die aus den Fugen gegangene Welt, in der ich mich jetzt bewegte, wieder einzurenken, nachdem ich noch eben erst bewiesen, daß ich mich in die vollständig geordnete, aus der ich stammte, in keiner Weise hätte fügen können und wollen — dieser Gedanke ist mir erst viel später gekommen. Vorläufig war ich von meiner erhabenen Mission auf das Innigste überzeugt und segnete meinen Stern, der mich aus der schnöden Sklaverei der Schule und des väterlichen Hauses, wo ich verkümmerte, aus den drückenden Banden philisterhafter Verhältnisse, die den freien Flügelschlag meiner heroischen Seele hemmten, so herrlich herausgeführt in diese Wüstenfreiheit, die keine Grenzen zu haben schien und hinter der doch das Kanaan liegen mußte, wo die Milch der Freundschaft und der Honig der Liebe floß, und das zu erobern ich heldenhaft

Digitized by Google

entſchloſſen war. Zwar der Brief, welcher an einem der nächſten Tage von meinem Vater an Herrn von Zehren — nebſt einer großen Kiſte mit Sachen — eintraf, hatte mich einen Augenblick ſtutzig gemacht. Der Brief hatte nur wenige Zeilen enthalten, des Inhalts, daß er (mein Vater), überzeugt von der Unmöglichkeit, mich auf ſeinem Wege zum Guten zu führen, wohl und übel mich mir ſelbſt habe überlaſſen müſſen, und daß er nur noch wünſchen könne, es möge mein Ungehorſam und mein Trotz nicht zu ſchwer an mir heimgeſucht werden. Herr von Zehren hatte mich den Brief leſen laſſen und, als er meine nachdenkliche Miene wahrnahm, geſagt: Wollen Sie zurück? — Dann aber gleich hinzugefügt: Thuen Sie es nicht. Das iſt nichts für Sie. Der alte Herr hat Sie zu einem Arbeitspferd machen wollen. Dazu taugen Sie nicht, ſo groß und ſtark Sie ſind. Sie ſind ein Jagdpferd, für das kein Graben zu breit, keine Hecke zu hoch iſt. Kommen Sie, ich habe hinten in der Koppel ein Volk von vierundzwanzig geſehen. Das wollen wir vor Tiſch noch vornehmen.

Ich war es zufrieden; ich fand, daß mein Vater mich zu bald aufgegeben hatte, daß er wohl noch einen Verſuch hätte machen können, mich zu halten, und daß er ſich des Rechtes begeben habe, mir nun noch mit einer himmliſchen Strafe zu drohen. Dennoch war es mir unheimlich, als Herr von Zehren eine Stunde ſpäter, als er ſeine Pfropfen verſchoſſen hatte, den Brief meines Vaters aus der Taſche nahm und mit dem Scherzwort, daß Noth kein Gebot kenne, ihn in vier Stücke riß und in die beiden Läufe ſeiner Flinte ſtampfte. Ich weiß, ich hatte die Empfindung, es werde, es müſſe ein Unglück geben. Aber die Flinte ſprang nicht, die Hühner kamen regelrecht herunter, und von dem Briefe war nichts übrig als ein glimmendes Stückchen Papier, das zwiſchen die trockenen Stoppeln gefallen war und auf das Herr von Zehren, als er die Hühner in die Taſche ſchob, ſeinen Fuß ſetzte.

Wenn ich aber noch gezweifelt hätte, ob ich recht gethan, mich auf die eigenen Füße zu ſtellen, wie ich es nannte, ſo war ein Brief Arthur's, welcher bald darauf eintraf, nur zu geeignet,

Digitized by Google

mich in meinem Wahn von der endlich errungenen Freiheit zu bestärken.

Du bist doch immer der glückliche Hans, schrieb Arthur, Du läufst aus der Schule und man läßt Dich laufen, als ob sich das so von selbst verstünde, während man mich wieder einfängt, wie einen weggelaufenen Sklaven, mich drei Tage lang in's Loch steckt, mir jede Stunde meine Schande vorwirft und mir das Leben in jeder Beziehung blutsauer macht. Selbst mein Papa stellt sich an, als ob ich Gott weiß was verbrochen hätte, und nur die Mama ist vernünftig und sagt, ich solle mir das nicht zu Herzen nehmen; und der Papa müsse auch nur so thun, sonst setzte mich Lederer nicht nach Ober-Prima, und die Geschichte dauerte noch länger. Es ist wirklich eine Schande, daß ich, blos weil der Onkel Commerzienrath es will, das Abiturientenexamen machen muß, während Albert von Zitzewitz, der auch nicht älter ist als ich, es auf der Cadettenschule jetzt schon zum Fähnrich gebracht hat. Was habe ich von dem Commerzienrath? Papa sagt, er könne mich während meiner Lieutenantsjahre ohne die vom Onkel erwarteten Zuschüsse nicht erhalten, und das mag auch wohl so sein, denn es wird mit jedem Tage schlimmer bei uns, und der Papa war ganz außer sich, als er gestern sechszehn Thaler für meine Handschuhrechnung bezahlen sollte. Wenn mir die Mama nicht noch manchmal darüber hülfe, ginge es gar nicht mehr, aber sie hat auch nichts und hat mir gestern gesagt, daß sie nicht wüßte, wie es zu Neujahr werden solle, wenn alle die Rechnungen einlaufen. Du könntest mir wirklich aus der Verlegenheit helfen; Papa sagt, Onkel Malte sehe das Geld nicht an, wenn er mal welches habe, und wer den rechten Moment träfe, könne so viel bekommen, wie er wolle. Du Glücklicher bist ja doch nun beständig um ihn und da könntest Du doch, einem alten Freund zu Liebe, den rechten Moment abpassen und ein gutes Wort für mich einlegen; oder noch besser, Du sagst, Du habest noch einige alte Schulden, die Du gern bezahlen möchtest, ob er Dir nicht so ein Thaler fünfzig oder hundert leihen wolle, und Du schickst es mir, da Du es doch nicht brauchst. Hierher kommst Du ja auf keinen Fall zurück,

Digitized by Google

denn, wie sie hier über Dich sprechen, das kannst Du Dir gar nicht vorstellen. Lederer betet jetzt immer fünf Minuten länger für das verirrte Lamm (womit er Dich alten Sünder meint); der Justizrath Heckepfennig soll gesagt haben: wenn es je einem Menschen auf dem Gesicht gestanden habe, daß er in den Schuhen sterben werde, so seist Du es; in Emiliens Kränzchen haben sie beschlossen, die Blätter, auf denen Du Dich verewigt, aus ihren Stammbüchern zu reißen, und beim Onkel Commerzienrath hat es vorgestern Deinethalben eine ordentliche Scene gegeben. Der Onkel hat über Tisch gesagt, Du müßtest verzweifelt lange Schritte machen, wenn Du dem (dabei hat er eine Handbewegung gemacht) entlaufen wolltest, worauf Hermine schrecklich zu weinen angefangen und Fräulein Duff gesagt hat, es sei lästerlich, in Gegenwart eines Kindes solche Reden zu führen. Du siehst also: Du hast in der Damenwelt noch ein paar mächtige Freunde, wie Du denn von jeher auf dieser Seite ein unverantwortliches Glück gehabt hast und noch hast. Mach' meine schöne Cousine nur nicht unglücklich, Du Teufelskerl!

P. S. Der Papa sagte mir einmal, daß Konstanze von einer alten spanischen Tante jährlich eine kleine Summe ausgezahlt erhalte, die sie gewiß nicht brauche; vielleicht wäre von ihr Geld zu haben, Du könntest wenigstens einmal hinhorchen.

Ich hatte auf diesen Brief hin, der mir eine so bequeme Gelegenheit bot, feurige Kohlen auf das Haupt meines noch immer geliebten Freundes zu sammeln, sofort beschlossen, ihn mit einem Theil meines Gewinnes vom ersten Spielabend aus der Verlegenheit zu reißen, aber auch dieser Vorsatz — von dem ich allerdings kaum behaupten möchte, daß er in irgend einem Sinne ein guter gewesen — sollte nicht zur Ausführung kommen. Am Abend desselben Tages nämlich, als auf dem Gute Hans von Trantow's der Wilde seinen Spielgenossen Revanche gab, verlor ich nicht nur das unter so vielem Herzklopfen gewonnene Geld unter demselben Herzklopfen bis auf den letzten Thaler, sondern noch eine ziemlich bedeutende Summe, die mir mein gütiger Wirth, der wiederum der Gewinner war, aufdrang. Dieses Unglück, das ich, wenn ich einen Gran klüger gewesen,

Digitized by Google

hätte voraussehen können, traf mich als ein harter Schlag. Ich war, trotz allen Leichtsinns, in meinen kleinen Geldangelegenheiten immer von der scrupulösesten Gewissenhaftigkeit gewesen; hatte die unbedeutenden Schulden, die ich etwa gemacht, stets so bald als möglich und mit willigem Herzen bezahlt, ich fühlte mich deshalb, als wir nach der Unglücksnacht in der Morgendämmerung nach Hause fuhren, so unglücklich wie noch nie in meinem Leben. Wie sollte ich je im Stande sein, eine solche Summe abzutragen, noch dazu, da ich entschlossen war, nie wieder eine Karte in die Hand zu nehmen? Wie sollte ich heute im hellen Tageslicht dem Mann an meiner Seite in's Gesicht zu sehen wagen, ihm, dem ich mich schon ohnedies so tief verpflichtet fühlte? Herr von Zehren, der in der glücklichsten Stimmung war, lachte laut, als ich ihm, wie er in mich drang, meine Noth beichtete. — Mein lieber Georg, sagte er — er nannte mich bereits immer nur bei meinem Vornamen —, nehmen Sie mir es nicht übel, aber Sie sind nicht recht gescheit. Wie, Mann, denken Sie denn wirklich, daß ich Sie nur einen Augenblick für das, was Sie auf meinen Wunsch thun, verantwortlich machen könnte? Wer Unmündigen Geld leiht, thut es bekanntlich auf seine Gefahr und Sie erinnern sich doch wohl noch, daß ich Ihnen das Geld aufdrang. Weshalb? Nun, zum Teufel, weil es mir Vergnügen macht, Ihr ehrliches, erhitztes Gesicht beim Spiel mir gegenüber zu sehen und es mit Granow's Galgenphysiognomie oder mit Trantow's verschlafener Miene zu vergleichen. Und wenn ein junger Mensch, der mein lieber Gast ist, mir zu Liebe mit mir auf die Jagd und mit mir zum Farotische geht, und er keine Flinte und kein Geld hat, so ist es doch nur selbstverständlich und recht und billig, daß ich ihm meinen Gewehrschrank und meine Börse zur Disposition stelle. Und nun hören Sie auf, von der Bagatelle zu sprechen, und geben Sie mir eine Cigarre, oder haben wir keine mehr?

Ich bot ihm seine Cigarrentasche, die er meiner Obhut anvertraut, und murmelte, daß seine Güte mich zu Boden drücke, und daß mein einziger Trost sei, es werde sich mir doch noch eine Möglichkeit bieten, wie ich ihm so oder so meine Schuld

Digitized by Google

abtragen könne. — Er lachte wieder und sagte, ich sei so stolz wie Lucifer, aber das möge er wohl leiden, und was die Möglichkeit betreffe, mich gegen ihn abzufinden, so sei er ein Mann, in dessen Leben die Zufälle und die Glücksfälle und die Unfälle und alle möglichen Fälle eine so große Rolle spielten, daß es mit einem Wunder zugehen müßte, wenn nicht unter andern leider auch der von mir herbeigesehnte Fall einträte. Bis dahin wollten wir die Sache in der Schwebe lassen. So suchte er meine Gewissensbisse wegzuscherzen, aber es war ihm nur zum Theil gelungen, und ich schlief an diesem Morgen ein und erwachte ein paar Stunden später mit dem Vorsatz, ernstlich an die Ausführung eines andern Vorsatzes zu gehen, nämlich, in meiner Eigenschaft als Lehrling mich der verlassenen Wirthschaft anzunehmen, es in kürzester Frist zu einer vollkommenen Einsicht in ökonomische Dinge zu bringen, mit Hülfe dieser Einsicht und eines rastlosen Fleißes und mit Aufbieten aller meiner Kräfte das verwüstete Gut, ebenfalls in kürzester Frist, sagen wir in ein bis zwei Jahren, zu einem Paradies zu machen und so meinen gütigen Wirth der Nothwendigkeit zu überheben, das Geld, welches ihm seine Aecker nicht abwarfen, am Spieltisch zu gewinnen.

Von Stund' an legte ich ein Interesse für den spukhaften Pferdestall, das bis auf wenige jämmerliche Exemplare der Rinderspecies ausgestorbene Viehhaus und für ein paar Dutzend melancholischer Schafe an den Tag, daß Herr von Zehren, der ein ungemein scharfes Auge für das Komische hatte, gar nicht aus dem Lachen herauskam, bis sich ein Vorfall ereignete, der ihn veranlaßte, ein ernstes Wort zu sprechen, und mir meine ökonomischen Studien einigermaßen verleidete.

Jener alte Mann, den ich am ersten Tage im Park getroffen hatte, und der eigentlich Christian Haltermann hieß, von Allen aber nur „der alte Christian" genannt wurde, war in seiner Eigenschaft als Unterverwalter (oder Statthalter, wie man in jener Gegend sagt) in Ermangelung eines Herrn, der sich um etwas kümmerte, und eines Oberverwalters, der nicht vorhanden war, die kümmerliche Seele der kümmerlichen Wirthschaft. Was

Digitized by Google

etwa noch angeordnet wurde, ging von ihm aus, aber es bedurfte gerade keines besonderen Scharfblickes, um zu sehen, daß von den banditenmäßig aussehenden Kerlen, welche die Rolle von Arbeitern spielten, jeder that, was ihm beliebte. Wenn der alte Mann, wie ich es ein paar Mal beobachtet hatte, in einen hilflosen Zorn gerieth, und mehr zu seiner Erleichterung als in der Hoffnung, etwas damit auszurichten, in einem sonderbar kreischenden, papageienartigen Tone schalt und keifte, lachten sie ihm in sein verschrumpftes Gesicht und gingen ihres Weges, verhöhnten ihn wohl gar ganz offen. Dabei zeichnete sich besonders ein gewisser Johann Swart, genannt „der lange Jochen" aus, ein baumhoher breitschulteriger Kerl mit affenlangen Armen, dessen Physiognomie dem Justizrath Heckepfennig vielleicht doch noch weniger gefallen hätte als die meinige, und von dessen unüberwindlicher Stärke die Andern unheimliche Dinge erzählten.

Diesen Menschen traf ich eines Morgens wieder einmal im Streit mit dem Alten. Der Gegenstand war ein Kornfuder, das der Alte abgeladen haben und der Andere nicht abladen wollte, die Scene der mit zertretenem Stroh bedeckte Platz vor dem Scheunenthor, die Zuschauerschaft ein halbes Dutzend anderer Kerle, die offenbar auf der Seite des Langen standen und jedes gemeine Witzwort desselben mit wieherndem Gelächter begrüßten.

Ich hatte den Auftritt schon von weitem beobachtet und so kam es, daß, als ich eilig herantrat, mein Blut bereits vor Zorn kochte. Ein paar der Lacher unsanft beiseite stoßend, trat ich vor den langen Jochen hin und fragte ihn, ob er jetzt dem Befehl des alten Christian Folge leisten wolle oder nicht. Jochen antwortete mit einem groben Lachen und einem gemeinen Wort. Im nächsten Augenblick wälzten wir uns Beide auf dem zertretenen Stroh, im folgenden kniete ich auf dem Besiegten und machte ihm die Unannehmlichkeit seiner Situation so handgreiflich, daß er zuerst laut um Hülfe und, als er sah, daß die Andern starr vor Schreck standen und er rettungslos in meiner Hand war, kläglich um Gnade schrie.

Ich hatte eben den halb Erwürgten und jämmerlich Zerbläueten losgelassen, als Herr von Zehren, der wieder seinerseits

Digitized by Google

die Scene aus dem Fenster seines Zimmers beobachtet hatte, eilends herzukam. Er sagte dem Langen, es sei ihm ganz recht geschehen, und er solle es sich für die Zukunft merken, schalt auch die Andern, aber, wie es mir schien, keineswegs mit dem gehörigen Nachdruck, faßte mich dann unter den Arm, führte mich eine Strecke schweigend fort und sagte, als wir außerhalb des Gehörkreises der Leute waren: Es ist ganz gut, Georg, wenn die Kerle wissen, wie stark Sie sind; aber ich möchte nicht, daß Sie sie mir durch wiederholte Exercitien derart verwöhnten. Ich sah ihn groß an.

Ja, fuhr er fort, sie wollen sonst bei tausend anderen Gelegenheiten dieselben Prügel haben und zu dieser Herkulesarbeit möchten selbst Ihre starken Arme nicht ausreichen.

Lassen wir es darauf ankommen, sagte ich.

Nein, lassen wir es nicht darauf ankommen, sagte er.

Aber darüber geht die Wirthschaft zu Grunde, rief ich, dessen Blut noch immer in hohen Wogen ging. Herr von Zehren zuckte die Achseln und sagte: Da hat sie nicht mehr allzu weit, gönnen wir ihr doch die paar Schritte! Kurz, Georg, die Parole heißt: es bleibt Alles beim Alten! und was die Leute betrifft: es sind keine Bienen an Arbeitsamkeit, aber das haben sie mit den Bienen gemein, daß sie leicht stechen, wenn sie gereizt werden. Seien Sie deshalb in Zukunft ein wenig vorsichtiger als vorhin!

Er hatte das lächelnd gesagt, aber ich hörte sehr wohl heraus, daß es ihm mit dem, was er sagte, vollkommener Ernst sei, und ich also das Paradies, mit dessen Plan ich mich trug, ungeschaffen lassen müsse. Ein Paradies, in welchem jene banditenmäßigen Strolche ungestraft herumlungern konnten, war ein zu greller Widerspruch, als daß er selbst meinen unerfahrenen Augen nicht hätte einleuchten sollen.

Ich kann nicht sagen, daß es mir sehr schmerzlich gewesen wäre, auf meine Schöpferrolle zu verzichten. Hatte ich mich doch hauptsächlich in dieselbe hinein geträumt, weil ich hoffte, so die Schuld der Dankbarkeit gegen meinen Wirth abtragen zu können. Wenn er in dieser Münze nicht bezahlt sein wollte,

Digitized by Google

so war dies schließlich nicht mir anzurechnen, und wenn er mir tagtäglich wiederholte, daß er von mir nichts weiter wolle, als mich selbst, daß meine Gesellschaft ihm über Alles angenehm sei, — wie hätte ich Versicherungen, die mir so schmeichelhaft waren, nicht glauben, wie hätte ich den Lockungen eines Lebens, das meinen Neigungen so vollkommen entsprach, widerstehen können?

Fischefangen und Vogelstellen! — es knüpft sich eine ominöse Warnung daran, deren Richtigkeit zu erproben ich später verzweifelt ernste Veranlassung und bedenklich viel Zeit haben sollte; aber noch heute mag ich den Zauber nicht schelten, der auf jenen vom Sprichwort gezeichneten Beschäftigungen liegt. Man kann die Fische nicht fangen, ohne dabei in die Wellen zu blicken, und den Vögeln nicht nachstellen, ohne in den Himmel zu spähen, und die wandernden Wellen und die ziehenden Wolken — die haben's uns angethan, die hatten mir's angethan, von frühester Jugend an! Wie oft hatte ich als Knabe einen Umweg aus der Schule gemacht, um ein halbes Stündchen am Hafen auf der äußersten Spitze der Mole mit der Mappe unter dem Arm zu sitzen und mich einlullen zu lassen von dem leisen Plätschern zu meinen Füßen! wie oft am Fenster in meinem Dachstübchen und über die leidigen Bücher weg in den blauen Aether gestarrt, wo vielleicht des Nachbars weiße Tauben ihre himmlischen Kreise zogen! Und immer hatte ich mich gesehnt, mich nur einmal so recht satt hören zu können am Wellenrauschen, nur einmal so recht satt sehen zu können am Wolkenziehen! Dann war wohl, als ich älter wurde und den Kreis meiner Streifereien weiter ausdehnen konnte, manche glückliche Stunde für mich gekommen: manche Ruderfahrt, manches wilde Spiel in dem benachbarten Wald, manche ungeschickte Jagd auf Strandvögel mit einem von Pinnow's verrosteten Gewehren — aber es waren doch immer nur Stunden gewesen, die der übermüthigen Kraft des Knaben-jünglings bei weitem nicht genügten, und die noch dazu mit so viel Stuben- und Schularrest, so viel Sorge, Noth, Aerger, Zorn erkauft werden mußten!

Nun hatte ich — zum ersten Male im Leben — vollauf,

Digitized by Google

wonach ich mich, so lange ich lebte, gesehnt: Wald und Wiese, die Felder und den Strand, ein unermeßliches Terrain, und Zeit, in diesem Revier herumzuschweifen, vom ersten Morgenstrahl bis zum Abendroth, in die Nacht hinein — unermeßliche Zeit, und einen Gefährten dazu, wie ihn sich ein Jüngling, der den Ehrgeiz hatte, es in den bewußten brotlosen, verderblichen Künsten möglichst weit zu bringen, nicht passender wünschen konnte. Des „Wilden" Auge und Hand waren vielleicht nicht mehr so sicher, wie sie es vor zehn, zwanzig Jahren gewesen, dennoch war er noch immer ein trefflicher Schütz und ein Meister in Allem, was die Jägerei betraf. Niemand wußte besser als er, wo man das Wild zu suchen habe, Niemand hatte so gut dressirte Hunde und wußte sie so gut zu führen, Niemand die Zufälligkeiten der Jagd so geschickt auszubeuten; Niemand, vor Allem, war ein besserer Kamerad. Wenn sein Feuereifer während der Jagd Alle mit sich fortriß, so konnte keiner das far niente des Rendezvous am kühlen Waldessaume oder in dem dünnen Schatten von ein paar Bäumen am Rande eines Grabens mitten in den Feldern so behaglich auskosten, und die müde Gesellschaft mit allerlei Scherz und Spott und meisterhaft erzählten Geschichten köstlicher unterhalten. Am liebenswürdigsten freilich erschien er mir immer, so oft ich mit ihm allein durch das Revier schweifte. Wenn er auf den größeren Jagden sein herrschsüchtiges Wesen weder verleugnen konnte noch wollte, und ihn die größeren Erfolge eines Andern mit einem Neid erfüllten, der sich in bittern Sarkasmen Luft machte, so war von dem Allen in meiner Gesellschaft keine Spur. Er lehrte mich alle Kunstgriffe und Auskunftsmittel, an denen er so reich war, und war entzückt, als er an mir einen so gelehrigen Schüler fand, ja lachte jedesmal herzlich, wenn ich mir erlaubte, ihm ein Huhn wegzuschießen, auf das er für sich gerechnet hatte.

Und dann sein Geplauder, dem ich mit immer neuem Entzücken zuhörte! Es war die seltsamste Mischung von köstlich erzählten Anekdoten aus seinem abenteuerreichen Leben und beißender Satire gegen die Menschheit, besonders gegen die schönere Hälfte derselben. Die Frauen hatten im Leben des

Digitized by Google

Wilden eine große und verhängnißvolle Rolle gespielt. Wie so viele Menschen von heftigen Leidenschaften und glühender Sinnlichkeit, hatte er wohl nie nach wahrer Liebe gesucht und machte jetzt den Frauen ein Verbrechen daraus, daß er dieselbe nie gefunden; auch bei jenem unglücklichen Mädchen nicht, das er unter so schauerlichen Umständen aus seiner Heimath entführte, und das ihm nichts mitbrachte als den Fluch seiner Eltern, eine nur zu schnell verblühende Schönheit und einen gänzlich ungebildeten, vielleicht bildungsunfähigen, bigotten Geist, der den Keim des Wahnsinns schon in sich trug. Daß er, der damals bereits Vierzigjährige, der viel Umgetriebene, viel Erfahrene, sich einzig und allein die Schuld zuzumessen hatte, sich alles Unheil und Unglück, welches aus einer so frevelhaften, sinnlosen Verbindung hervorgegangen war, selbst zuschreiben mußte — das einzusehen, anzuerkennen, fiel ihm aber natürlich nicht ein. Er war der Mann, an dem viel mehr gesündigt war, als er sündigte; er war das Opfer seiner Großmuth; er war um sein Lebensglück betrogen worden! Wie hätte ein Mann häuslich sein können, der sich nicht wohl gefühlt hatte in seinem Hause? sich an Ruhe gewöhnen können an der Seite einer Frau, die der Irrwahn und der Aberglaube Tag und Nacht ruhelos umgetrieben? — Ja, ja, mein lieber Georg, ich habe mich mit großen Planen getragen, nachdem ich größere ad acta gelegt; ich wollte das noch aus der Franzosenzeit verwüstete Schloß wieder herrichten in seinem altem Glanz, ich wollte alle Güter wieder erwerben, die einst den Zehrens gehört — aber es sollte nicht sein, sollte nicht sein in den Jahren, als ich noch frisch und hoffnungsreich war, und Sie wollen mich alten verwilderten Menschen jetzt zum sparsamen Hauswirth bekehren — Sie junger hoffnungsgrüner Springinsfeld? Da springt er hin in's Feld! Das kommt vom Schwätzen. Nein, schießen Sie nicht mehr; es ist zu weit. Hierher Diana, altes Mädchen! Du wirst doch nicht in deinen ehrbaren Jahren so leichtsinnig sein; schäme dich! Ja, was ich sagen wollte, Georg, hüten Sie sich vor den Weibern! sie sind mein Unglück gewesen, sie sind aller Menschen Unglück. Nehmen Sie meine Brüder! Da ist der Steuerrath,

Digitized by Google

den Sie kennen! Der Mensch war dazu prädestinirt, eine gute Carrière zu machen, denn er ist in die glänzenden Dinge dieser Welt verliebt, wie eine diebische Elster, dabei schlau wie ein Fuchs, glatt wie ein Aal, und, als ein Mensch ohne Leidenschaften, anspruchslos für seine Person, also billig zu erhalten. Er mußte, wenn er durchaus heirathen wollte, zu einer Zeit, wo er noch keine Ansprüche machen konnte, ein einfaches Mädchen heirathen, das sich mit ihm durchdrückte. Statt dessen läßt sich der pfennigloſe Referendar von einer Baroneß Kippenreiter einfangen, der ältesten von zwei zurückgebliebenen Töchtern eines ich glaube vom Könige von Schweden baronisirten Armeelieferanten, welcher das Vermögen, um dessentwillen er geadelt war, bis auf den letzten Heller wieder verspeculirt und sich schließlich eine Kugel durch den Kopf gejagt hatte. Nun hat er das Elend. Eine Baroneß Kippenreiter will nicht umsonst ihre Briefe mit einem zwanzig Jahre alten Wappen siegeln und den reichsten Mann der Provinz zum Schwager haben. Hat es ein so decidirter Plebejer zu solchem Ansehen und bis zum Commerzienrath bringen können, muß ihr Mann, der aus der ältesten Familie der Provinz stammt, mindestens als Minister sterben. Nun wäre vielleicht das geschmeidige anspruchslose Füchslein in den Hühnerstall gelangt, das Füchslein aber, das sich in einen vor Hunger und Schulden heulenden, stellenjägerischen Wolf verwandeln muß, wird mit Stockschlägen, Steinwürfen und Fußtritten abgewiesen. Nächstens wird man ihn pensioniren, um ihn nur ein für alle mal los zu sein. — Da ist mein jüngster Bruder Ernst. Das ist ein Genie, also, wie alle wahren Genies: bescheiden, großmüthig à la Don Quixote, voll philantropischer Schrullen, maßlos unpraktisch und kindisch hülflos. Er mußte eine resolute Frau haben, die Ordnung in seine geniale Confusion brachte und den Ehrgeiz hatte, aus ihm etwas Rechtes zu machen. Hatte er doch das Zeug dazu; es brauchte ja nur zugeschnitten zu werden! Was thut er? Er verliebt sich als Premierlieutenant von zwanzig Jahren, denn er hatte sich, als ein halber Knabe fast, in den Freiheitskriegen brillant geschlagen, kam mit Orden bedeckt zurück,

Digitized by Google

man war auf ihn aufmerksam geworden, und eine große Laufbahn stand ihm offen — was wollte ich sagen? ja, er verliebt sich in eine Waise, die Tochter, glaube ich, eines Malers oder dergleichen, der als Freiwilliger in seinem Bataillon den Feldzug mitgemacht und sterbend sie ihm auf seine gutmüthige Seele gebunden hatte; er heirathet sie — und adieu Generalstab, Avancement! Man giebt dem Herrn Lieutenant, der durchaus eine Mesalliance eingehen will, den Abschied mit dem Titel eines Hauptmanns, macht ihn zum Gefängnißdirector, und da sitzt er nun seit fünfundzwanzig Jahren in Dingsda mit einer halb blinden Frau, einer Schaar von Kindern, vor der Zeit alt und grau, ein jämmerlicher Invalide; — und das Alles einem kleinen dummen Gänschen zu Liebe, dem jeder beliebige Gevatter Schneider oder Handschuhmacher eben auch recht gewesen wäre. O die Weiber, die Weiber! Lieber Georg, hüten Sie sich vor den Weibern!

Hatte der Wilde, wenn er solche Reden gegen mich führte, dabei eine bestimmte Absicht? Ich glaube nicht. Ich war jetzt so viel mit ihm zusammen, wir brachen oft so früh auf, waren des Mittags so selten zu Hause, kehrten in der Nacht meistens so spät heim — ich sah infolge dessen Konstanze so wenig und fast stets in seiner Gegenwart, wo ich mich durch die beständigen Feindseligkeiten zwischen Vater und Tochter so eingeschüchtert und befangen fühlte, daß ich die Augen kaum zu dem schönen Mädchen aufzuschlagen wagte — er konnte unmöglich wissen, wie sehr ich das schöne Mädchen bewunderte, wie ich es mit jedem Male reizender fand, wie mein Herz klopfte, so oft ich auch nur das Rauschen ihres Kleides hörte.

Und dann war noch ein anderer Grund, der ihn nach dieser Seite hin sicher machte. So gern er mich in seiner Weise hatte, mit welcher aufrichtigen Bewunderung ihn meine Gelehrigkeit in Allem, was sich auf den Sport bezog, erfüllte, und meine ungewöhnliche Körperkraft, die ich vor ihm zu entfalten liebte — er betrachtete mich doch wohl kaum als ein Wesen seiner Art. Verarmt, wie er war, seit vielen Jahren eine problematische Existenz führend, konnte er doch nicht vergessen und vergaß es

Digitized by Google

nie, daß er von einem uralt adeligen Geschlecht abstammte, welches die Obmacht über die Insel hatte, als von den Fürsten von Prora-Wiek noch nicht die Rede war, und die später mächtige Hansestadt Uselin, meine Vaterstadt, noch aus Fischerhütten bestand. Ich bin überzeugt, daß er — wie ein depossedirter König — innerlich nie auf die Macht und den Reichthum, den seine Ahnen einst besessen, verzichtet hatte, daß der Fürst von Prora-Wiek, die Herren von Trantow und Granow und ein paar Dutzend andere adelige und unadelige Herren, die ringsumher auf Gütern saßen, die früher den Zehren's gehört, in den sogenannten Besitz dieser Güter nur durch, ich weiß nicht welche tölpelhafte Laune des Zufalls, jedenfalls auf keinen Rechtstitel hin, den er anerkannte, gekommen waren, und daß er, wo er auch jagte, auf seinen Jagdgründen jagte. Dieser mystische Cultus einer Herrlichkeit, die nicht mehr vorhanden war, die sich sogar in ihr Gegentheil verwandelt hatte, als deren Träger er sich aber betrachtete, gab seinen Augen den stolzen Blick, seinem Wesen die Anmuth, seiner Sprache die Verbindlichkeit, wie man es wohl bei regierenden Fürsten findet, deren politische Ohnmacht so groß und deren Legitimität so unanfechtbar ist, daß sie es sich erlauben dürfen, vollkommen liebenswürdig zu sein.

Herr von Zehren schwärmte für das Erstgeburtsrecht und fand es unverantwortlich, daß jüngere Brüder den Adel, den sie nicht zu repräsentiren im Stande seien, weiter führen dürften. — Ich habe nichts gegen einen Steuerrath, selbst nichts gegen einen Gefängnißdirector, sagte er; nur müssen die Leute Müller oder Schultze und nicht Zehren heißen. — Gegen den Hof-, Beamten- und Militäradel hegte er die tiefste Verachtung — das seien alles nur Bedienten mit und ohne Livree; auch unterschied er scharf zwischen dem alten und echten und dem neugebackenen Adel, zu welchem erstern beispielsweise die Trantows gehörten, die ihren Stammbaum in ununterbrochener Folge bis in die Mitte des vierzehnten Jahrhunderts zurückführen könnten, während Herr von Granow einen Schäfer zum Urgroßvater, einen kleinen Pächter zum Großvater und einen Gutsbesitzer, der sich habe adeln lassen, zum Vater habe. — Und der Mensch thut

Digitized by Google

manchmal, als ob er meinesgleichen wäre! Die Ehre, sein schnödes Geld an mich verlieren zu dürfen, scheint ihm in seinen albernen Kopf gestiegen zu sein; ich glaube, nächstens wird er kommen und fragen, ob ich nicht der Schwiegervater eines Schäferjungen werden wolle. Nun, Gott sei Dank, in der Beziehung wenigstens kann ich mich auf Konstanze verlassen; sie würde lieber in's Wasser springen, als solchen kleinen aufgeblasenen Molch heirathen. — Daß sie gegen den armen Hans so spröde thut, ist freilich dumm. Trantow ist immer noch ein erträgliches pis-aller. Hans von Trantow darf sich unter einen Glaskasten setzen, und Niemand wird einen Tadel an ihm finden. Sie lachen, Sie Grünspecht! Sie meinen, er habe das Pulver nicht erfunden, und wenn er es noch lange so forttreibe, werde er sich sein bischen Verstand vollends weggetrunken haben? Pah! Das Erstere qualificirt ihn nur zu einem guten Ehemann, und was das Letztere betrifft, so weiß ich mit Bestimmtheit: es ist die pure Verzweiflung, die ihn mit seinen starren Augen so tief in's Glas sehen läßt. Der arme Teufel! er thut einem wahrlich von Herzen leid, aber das thut einem schließlich Jeder, der sich mit den Weibern einläßt. Hüten Sie sich vor den Weibern, Georg, hüten Sie sich vor den Weibern!

Konnte der Mann, der solche Gesinnungen hatte, und der mit mir so sprach, eine Ahnung von meinen Empfindungen haben? Unmöglich! Ich war ihm ein junger Mensch, der ihm über den Weg gelaufen, den er aus langer Weile angerufen hatte, und den er nun so weiter neben sich herlaufen ließ und mit dem er sich unterhielt, weil er nicht gern allein war und weil er zu plaudern liebte. Und durfte ich mich denn beklagen? durfte ich größere Ansprüche machen? War ich etwas Anderes und wollte ich etwas Anderes sein als Einer in meines Ritters Gefolge, wenn ich auch zur Zeit der Einzige war? und der sich über nichts mehr betrübte als darüber, daß er nicht auch zu gleicher Zeit seines Ritters schönem Töchterlein dieselben ehrfurchtsvollen Knappendienste aus treuer Seele weihen durfte!

Digitized by Google

Zehntes Capitel.

Seit jenem unvergessenen Gange an ihrer Seite durch den Wald nach der Strandruine war ich nicht wieder längere Zeit mit Konstanze allein gewesen. Ich hatte sie nur des Mittags und, wenn wir von der Jagd zurückgekommen waren, an der Abendtafel gesprochen, das heißt in Gegenwart ihres Vaters und meistens auch der Herren von Trantow und von Granow, unsern Jagd- und Spielgesellen. Sie hatte dann immer kaum die schönen Augen von dem unberührten Teller erhoben, während Hans von Trantow sie in alter Weise anstarrte, der kleine von Granow sich durch ihre kalte Schweigsamkeit in seinem Redefluß nicht stören ließ und Herr von Zehren, der in Gegenwart seiner Tochter immer sonderbar gereizt war, mehr als einen seiner scharf gefiederten sarkastischen Pfeile auf sie abschoß. Für mich waren das immer sehr trübe, bittere Stunden, um so bitterer, als ich mich bei all meiner Opferwilligkeit und Hilfsbereitschaft so hilflos fühlte und, was das Schlimmste war, zu bemerken glaubte, daß sie mich von der Abneigung, welche sie offenbar gegen die Freunde ihres Vaters hegte, nicht mehr ausschloß. Nicht mehr! denn in den ersten Tagen war es anders gewesen. In den ersten Tagen hatte sie stets für mich einen schnellen freundlichen Blick, ein gelegentlich geflüstertes Wort, einen herzlichen, wenn auch flüchtigen Druck der Hand gehabt. Das war jetzt Alles vorbei. Sie sprach nicht mehr mit mir, sie sah mich nicht mehr an, oder, wenn es ja geschah, mit einer Miene, die halb zornig und halb verächtlich war und mir jedesmal in's Herz schnitt. Und wenn ich wirklich kurzsichtig genug gewesen wäre, mich über die Bedeutung dieser Blicke zu täuschen,

Digitized by Google

ſo ſollte bald ein Wort der alten Pahlen den letzten Zweifel nach dieſer Seite zerſtören.

Ich war nämlich auf den Einfall gekommen, mir ſtatt des Zimmers in der Front des Schloſſes, welches ich während der erſten Tage bewohnt hatte, eines der vielen leerſtehenden nach dem Parke zu erbitten, in welches ich nach und nach von dem mancherlei, zum Theil noch immer koſtbaren Geräth, das in den verwüſteten Räumen des oberen Stockes herumlag und herumſtand, ein ſeltſames Ameublement zuſammentrug.

Herr von Zehren hatte ſehr gelacht, als er mich eines Tages zum Eſſen holen wollte, deſſen Stunde ich in meinem Eifer verſäumt, und mich in voller Arbeit fand, meine wurmſtichigen und vergilbten Schätze zu arrangiren.

Buntſcheckig genug ſieht es allerdings aus, rief er, aber für einen Alterthümler wäre das Gerümpel vielleicht nicht ohne Intereſſe; wahrhaftig, es iſt wie ein Capitel aus einem Scott'ſchen Roman! Da, in dem Lehnſtuhl könnte Mr. Dryasduſt ſelbſt geſeſſen haben; den müſſen Sie hierher ſtellen, wenn der Kerl nicht umpurzelt, ſobald Sie ihn von der Wand nehmen. So, noch etwas weiter an's Fenſter! Iſt das nicht ein Prachtmöbel? Es ſtammt aus meines Urgroßvaters Malte Zeit. Er war Geſandter am Hofe Auguſt des Starken — der einzige, meines Wiſſens, der, als Erſtgeborner, je im Staatsdienſt geſtanden hat. Er brachte von Dresden die ſchönen Vaſen mit, von denen dort noch eine Scherbe ſteht, und eine ausgeſprochene Vorliebe für Mohren, Papageien und Frauenzimmer. Doch de mortuis —! Wahrhaftig, es ſitzt ſich noch immer gut in dem alten Ungethüm und welch herrlicher Blick gerade von dieſer Stelle aus in den Park! Ich werde Sie oft beſuchen. Das iſt ja wirklich ganz charmant!

In der That kam er in den folgenden Tagen, wo ein ſtrömender Regen uns in dem Hauſe feſthielt, ein paar mal, ſeine Cigarre zu rauchen und mit mir zu plaudern; aber als das Wetter ſich wieder aufklärte, dachte er nicht mehr daran und ich hütete mich wohl, ihn wieder an mein Muſeum zu erinnern. Hatte ich es doch nur eingerichtet, um Konſtanze näher zu ſein

Digitized by Google

und den Park beobachten zu können, in dessen verwilderten Wegen sie so gerne umherschweifte. Auch ein Stück von der Terrasse, die sich vor ihrem Fenster hinzog, konnte ich sehen, leider nur den äußersten Rand, da der Anbau, in welchem sie wohnte, fast um die Breite der Terrasse hinter dem Hauptgebäude zurücklag. Aber es war doch immer etwas: das schwache Licht, das des Abends auf der Balustrade lag, kam aus ihrem Zimmer, und ein oder das anderemal sah ich die undeutlichen Umrisse ihrer Gestalt, wie sie auf der Terrasse hin und wieder ging, oder, sich auf das Steingeländer stützend, in den Park hinaussah, über welchen die Nacht ihren dunklen Schleier breitete. Und wenn ich sie nicht sah, hörte ich doch ihr Spiel und ihre Lieder, unter denen mir keines lieber war als jenes, welches ich an dem ersten Abende gehört und von dem ich jetzt jedes Wort kannte:

Am Tage die Sonne,
Wohl hat sie mich gerne,
Ich aber, ich liebe
Die nächtigen Sterne.

Ach, ich mußte sie auch wohl sehr lieben, die nächtigen Sterne, denn oft und oft, wenn der matte Schein von der Balustrade längst verschwunden und der Gesang, der mich entzückte, längst verklungen war, saß ich noch immer in dem offenen Fenster, blickte zu den Sternen hinauf, die oben im stillen Glanze einer Septembernacht funkelten, und lauschte auf die feierliche Musik des Windes in den uralten Wipfeln des Parks.

Indessen, dieses holde Glück, das mir wohl nur junge Herzen, oder solche, die sich jung erhalten haben, nachfühlen können, sollte, wie gesagt, nur von kurzer Dauer sein. Der jähe Wechsel, welcher in Konstanzens Betragen gegen mich stattgefunden hatte, riß mich aus allen meinen Himmeln, und ich zermarterte mein armes Gehirn, den Grund ausfindig zu machen, der mir die Ungnade der Herrin zugezogen haben könnte. Aber wie ich auch sann und sann, ich fand ihn nicht, und so beschloß ich endlich — trotzdem mein Herz mich davor warnte — mich an „Pahlen“ zu wenden, die, wenn irgend Jemand, im Stande

Digitized by Google

sein mußte, mir das Räthsel zu lösen, welches so schwer auf meinem thörichten jungen Herzen lastete.

Die häßliche Alte war neuerdings etwas zutraulicher geworden. Ich hatte bald herausgebracht, daß sie unendlich geldgierig war, und es nicht verschmäht, ihr unter diesem und jenem Vorwand einen oder ein paar von den Thalern, die ich gewonnen — natürlich hatte ich auch den Vorsatz, nicht wieder spielen zu wollen, bald genug aufgegeben — in die braunen, runzeligen Hände gleiten zu lassen. Der Silberregen hatte ihr starres Herz erweicht; sie brummte und knurrte nicht mehr, wenn ich mir erlaubte, sie anzureden, und brachte mir ein paarmal sogar selbst den Kaffee auf's Zimmer. Als ich meinte, daß die Zähmung hinreichend vorgeschritten war, wagte ich, worauf es mir allein ankam, sie nach ihrer jungen Herrin zu fragen. Sie warf mir einen ihrer argwöhnischen Blicke zu und verzog endlich, nachdem ich schüchtern die Frage wiederholt, ihr altes häßliches Gesicht zu einem widerwärtigen Grinsen, über dessen Meinung ich vollständig im Dunkeln geblieben sein würde, wenn sie nicht die Zuvorkommenheit gehabt hätte, es mir alsbald in Worte zu übersetzen. Mit Speck fängt man Mäuse, junger Herr, aber das lassen Sie sich nur vergehen, die alte Pahlen ist Ihnen zu schlau.

Was sollte ich mir vergehen lassen?

Ich fragte, da ich nicht im Stande war, eine zutreffende Antwort zu finden, die Alte am nächsten Tage.

Thnen Sie doch nur nicht, als ob Sie es nicht wüßten, erwiderte Sie mit einer Art von Respect, welchen ihr meine unschuldige Miene, in der sie natürlich einen Triumph der Verstellungskunst sah, eingeflößt hatte; für die paar Thaler verrathe ich mein gnädiges Fräulein nicht. Es hat mir schon leid genug gethan, daß ich Ihnen diese Stube habe einräumen helfen, und sie hat sich bitter genug darüber beklagt.

Aber; mein Gott, rief ich, ich will ja gern wieder in mein früheres Zimmer ziehen, wenn es das Fräulein wünscht. Freilich, ich hätte es nicht gedacht, daß es ihr so unangenehm sein

Digitized by Google

würde, wenn ich ſie ſo doch ein oder das andere mal mehr zu ſehen bekomme. Ich hätte es nicht gedacht.

Und weiter hätten Sie nichts gewollt? ſagte die Alte.

Ich antwortete nicht; in meiner Verzweiflung, das angebetete Mädchen, Gott weiß wie ſehr gegen meinen Willen! gekränkt zu haben, und doch auch wieder froh, endlich zu wiſſen, wodurch ich ſie gekränkt hatte, lief ich wie ein junger Thor, der ich war, in dem großen Zimmer auf und ab und rief:

Ich will heute noch aus dieſem Zimmer fort; ich will hier keine Nacht mehr ſchlafen; ſagen Sie Ihrem Fräulein das, und ſagen Sie ihr, ich würde in dieſer Stunde ganz von hier gehen, nur daß ich nicht weiß, was ich Herrn von Zehren ſagen ſoll.

Und ich warf mich, auf die Gefahr, mit dem wurmſtichigen Möbel zuſammenzubrechen, in den großen Lehnſtuhl und ſtarrte verzweiflungsvoll vor mich hin.

Der Ton meiner Stimme, der Ausdruck meiner Miene, meine Worte ſelbſt mochten die Alte von meiner Aufrichtigkeit überzeugt haben.

Ja, ja, ſagte ſie, was wollten Sie ihm auch ſagen? Er würde Sie gewiß nicht fortlaſſen, obgleich ich nicht weiß, was er eigentlich mit Ihnen vorhat. Bleiben Sie nur hier; ich werde mit meinem gnädigen Fräulein ſprechen.

Thun Sie das, liebſte, beſte Frau Pahlen, rief ich aufſpringend und die Alte bei einer ihrer knöchernen Hände ergreifend. Sprechen Sie mit ihr, ſagen Sie ihr — ich wurde roth, ich ſtammelte ich weiß nicht welche Albernheiten, und beſchwor die Alte, nur noch einmal mit ihrer jungen Herrin zu ſprechen.

Die Alte, die mich immerfort mit einem ſonderbaren, ſtechenden Blick beobachtet hatte, blieb ein paar Momente nachdenklich, dann ſagte ſie kurz, ſie wolle ſehen, was ſich thun laſſe, und ging.

Ich blieb in der größten Verwirrung. Die Gewißheit, daß die abſcheuliche Alte mein Geheimniß durchſchaut habe, war mir ſehr peinlich; dann aber tröſtete ich mich mit dem Gedanken, daß, wenn ſie wirklich, woran ich nicht zweifeln konnte, die Ver-

Digitized by Google

traute Konstanzens war, ich mich gewiß nicht schämen dürfe, sie auch zu meiner Vertrauten gemacht zu haben; und schließlich, geschehen war nun einmal geschehen, und wenn Konstanze erst erfahren haben würde — ja, was erfahren haben würde? daß ich sie liebe, daß ich bereit sei, Alles für sie zu thun und zu leiden, so würde sie mir gewiß verzeihen, was ich gethan? Ja, mein Gott, was hatte ich denn gethan? Wie mochte sie, die mir in den ersten Tagen so freundlich entgegengekommen war, die mich im Scherz, der ganz wie Ernst aussah, zu ihrem Dienste erkoren, — wie mochte sie durch etwas beleidigt sein, worin sie doch im schlimmsten Falle nur ein Zeichen meiner Liebe, meiner Bewunderung erblicken konnte?

So verschlangen sich unter meinen ungeübten Händen die Fäden meiner Herzensangelegenheit immer mehr zu einem unentwirrbaren Knäuel, und mit dem heftigsten Herzklopfen betrat ich eine Stunde später das Speisezimmer, wo heute außer unsern gewöhnlichen Gästen noch drei oder vier andere sich eingefunden hatten. Man wartete nur auf das Erscheinen des Fräuleins, um sich zu Tische zu setzen. Nach Tische sollte noch eine kleine Jagd gemacht werden.

Konstanze stellte wie gewöhnlich die Ungeduld ihres Vaters auf eine harte Probe. Endlich erschien sie.

Ich weiß nicht, durch welchen Zufall ich, der ich sonst stets, wenn Gäste da waren, meinen Platz an dem untersten Ende des Tisches hatte, diesmal neben ihr zu sitzen kam. Gewiß hatte ich das nicht beabsichtigt; ich würde mich in der Stimmung, in welcher ich war, lieber jeder Gefahr ausgesetzt haben, als daß ich mich freiwillig in die unmittelbare Nähe meiner schönen Feindin begeben hätte. Auch wagte ich kaum die Augen aufzuschlagen, während mir das Herz in der Brust hämmerte und ich in grenzenloser Verwirrung meinen Teller mit Speisen füllte, trotzdem ich an jedem Bissen zu ersticken fürchtete. Wie freudig war ich deshalb erschrocken, als Konstanze, nachdem sie ein paar Minuten in gewohnter Weise still da gesessen, mich plötzlich mit leiser freundlicher Stimme fragte, ob ich wohl Zeit hätte, auch ihr ein Glas Wein einzuschänken. — Warum haben Sie es mir

Digitized by Google

nicht gesagt, meine Gnädigste? rief Herr von Granow, der an ihrer andern Seite saß. — Ich bin gern auf meine eigene Weise bedient, erwiderte Konstanze, indem sie dem kleinen Herrn beinahe den Rücken wandte und mit mir zu sprechen fortfuhr. Ich antwortete, so gut ich vermochte, und weil sie fortwährend leise sprach, that ich es auch und beugte mich zu ihr, um besser hören zu können; und weil ich ihr dabei in die dunkeln Augen sehen mußte, vergaß ich, was sie gefragt hatte, oder antwortete verkehrt, und darüber lachte sie, und weil ich sie lachen sah, lachte ich auch, und das Alles zusammen gab die reizendste kleine vertrauliche Conversation, obgleich wir über die gleichgiltigsten Dinge von der Welt sprachen. Alles Andere und alle Andern waren für mich verschwunden. Nur einmal sah ich, daß Hans von Trantow, der uns gegenüber saß, mich mit weit aufgerissenen Augen anstarrte, aber ich achtete nicht darauf; des guten Hans Augen pflegten diesen Ausdruck zu haben.

Dann hob — viel zu bald für mich — Herr von Zehren die Tafel auf. Vor dem Hause harrten barfüßige, barhäuptige Jungen mit Kiepen auf den Rücken; die Hunde bellten und sprangen an den Jägern empor, die an ihrem Jagdzeug nestelten und die Gewehre luden; Konstanze war, was sie nie zuvor gethan, mit herausgetreten und rief mir zu, als wir im Begriffe waren, fortzugehen: Ich darf Ihnen nicht Glück wünschen und Unglück mag ich Ihnen nicht wünschen. Dann winkte sie mir freundlich mit der Hand, nachdem sie ein Compliment gemacht, in welches sich die Andern theilen mochten, und trat in das Haus.

Wohin gehen wir heute? fragte ich Herrn von Zehren, indem ich an seine Seite kam.

Es ist über Tisch lange genug darüber geredet worden; Sie scheinen sehr zerstreut gewesen zu sein.

Es war das erste Mal, daß er in einem unfreundlichen Ton zu mir gesprochen hatte; meine Miene mochte wohl die Bestürzung, die ich darüber empfand, ausdrücken, denn er sagte alsbald: Nun, es war nicht so bös gemeint, und Sie können ja auch im Grunde nichts dafür.

Wir waren an ein Stoppelfeld gekommen und die Jagd

Digitized by Google

nahm ihren Anfang. Herr von Zehren hatte mich auf den linken Flügel postirt, während er selbst auf den rechten ging; so war ich von ihm getrennt und kam auch während der Dauer der Jagd nicht wieder an seine Seite. Auch das war noch nie geschehen; er hatte mich sonst immer bei sich behalten und seine Freude daran gehabt, wenn wir Beide mehr schossen, als manchmal die Uebrigen zusammen. Heute schoß ich schlecht genug; die Glückseligkeit, welche Konstanze mir durch ihre unerwartete Güte bereitet hatte, war mir durch Herrn von Zehren's Unfreundlichkeit bitter vergällt worden. Ich grübelte, während die Hühner, die mein Caro aufstieß — Herr von Zehren hatte mir einen seiner besten Hunde geschenkt — von mir unbeschädigt davon schwirrten, über das unselige Verhältniß zwischen Vater und Tochter, und daß ich meine Liebe zu jener nicht zeigen konnte, ohne diesen zu erzürnen, und umgekehrt, und was dabei aus meinem Lieblingsvorsatz, Vater und Tochter miteinander zu versöhnen, werden solle.

In diese traurigen Betrachtungen war ich ganz versunken, als sich Herr von Granow zu mir gesellte. Es dämmerte bereits, die eigentliche Jagd war vorüber; nur dann und wann ertönte noch auf der weiten, hier und da mit Büschen besetzten Haide der durch die Entfernung gedämpfte Knall eines Gewehres; man hielt keine Ordnung mehr, und es dauerte nicht lange, als ich mit dem kleinen Manne, nachdem wir eine Hügelwelle überstiegen, mich allein befand.

Was haben Sie mit dem Alten gehabt, fragte Herr von Granow, indem er sein Gewehr über die Schulter hing und ganz nahe an meine Seite kam.

Was sollte ich gehabt haben? fragte ich zurück.

Nun, sagte der Kleine, es war mir so, und nicht blos mir. Die Andern haben es auch bemerkt. Ich kann Sie versichern, daß er über Tisch ein paar mal ein Gesicht machte, als wollte er Sie fressen.

Ich habe ihm nichts zu Leide gethan, sagte ich.

Glaub's wohl, fuhr der Kleine fort; und heute Nachmittag hat er ja wohl kaum ein Wort mit Ihnen gesprochen.

Digitized by Google

Ich schwieg, da ich nicht wußte, was ich sagen sollte.

Ja, ja, sagte der Andere — aber laufen Sie doch nicht so, da kann ja kein Mensch mitkommen, und wir haben nichts zu versäumen. Sie sind da in einer schlimmen Lage!

Weshalb? sagte ich.

Wissen Sie es wirklich nicht?

Nein.

Herr von Granow war von seiner Klugheit so fest überzeugt, daß es ihm gar nicht einfiel, meine Unwissenheit könne möglicherweise nur vorgeschützt sein, um ihn zum Reden zu vermögen.

Ja, ja; sagte er, Sie sind noch jung, da hört und sieht man Manches nicht, was unser Einer, der die Welt kennt, schon beim ersten Blick weg hat. Der Alte und das gnädige Fräulein leben wie Hund und Katze; nun wahrhaftig, wenn man es so recht bedenkt, hat Keines große Ursache, das Andere zu lieben. Sie führt ein jämmerliches Leben durch seine Schuld; er möchte sie gern los sein, aber wer soll sie ihm abnehmen? Ich habe mir die Sache nach allen Seiten überlegt, aber es geht nicht, es geht wirklich nicht.

Ich wußte, als ich meinen Begleiter so sprechen hörte, nicht, ob ich ihn zur Strafe für seine Unverschämtheit zu Boden schlagen oder ob ich laut auflachen sollte. Ich blickte ihn von der Seite an; der kleine Mann mit seinen stampfenden Beinchen, das alberne, von der Anstrengung der Jagd hoch geröthete Gesicht mit dem halb offenstehenden Munde — ich mußte lachen, und ich lachte, lachte aus voller Kehle.

Ich weiß nicht, worüber Sie lachen, sagte er mehr verwundert als ärgerlich. Es kann Ihnen unmöglich die kleine Scene, die sie heute Mittag Ihnen und uns Allen gespielt hat, so zu sagen, zu Kopf gestiegen sein? Und gerade das war es, worüber ich Sie gern aufklären möchte.

Was meinen Sie? fragte ich.

Meine Lustigkeit war vorbei: ich war plötzlich wieder ganz ernsthaft geworden. Eine Scene, die sie mir gespielt hatte? — Was meinen Sie? fragte ich noch einmal, dringender als zuvor.

Digitized by Google

Herr von Granow, der sich ein paar Schritte von mir entfernt hatte, stampfte wieder heran und sagte in vertraulichem Ton:

Im Grunde kann ich es Ihnen nicht übel nehmen. Lieber Gott, Sie sind noch so jung, und ich weiß manchmal selbst nicht, woran ich mit dem Mädchen bin. Aber soviel ist mir klar: aus purem schieren Trotz gegen ihren Vater — und vielleicht auch ein Bischen aus Berechnung, um sich kostbar zu machen, vielleicht auch, weil sie denkt: es hilft ja doch nichts — aber doch hauptsächlich aus schierem Trotz und Eigensinn, hat sie diese Prinzessinnenmiene angenommen und thut, als ob ich und die Andern für sie nicht auf der Welt seien. Wenn sie nun plötzlich mit Ihnen zu kokettiren anfängt — in meiner, ich wollte sagen — in unser Aller Gegenwart, so hat das freilich nicht viel auf sich — denn das ist ja nur so ein kleiner Scherz, den sie sich mit Ihnen erlaubt, und der weiter keine Consequenzen hat — aber ärgern muß es den Alten doch, und hat ihn geärgert. Sie haben es, wie gesagt, nicht bemerkt, aber ich kann Sie versichern: er hat sich auf die Unterlippe gebissen und sich den Bart gestrichen, wie er immer nur thut, wenn ihm etwas contre coeur geht.

Der kleine Mann hatte keine Ahnung, welchen Sturm er in meiner Brust erregt hatte; er hielt mein Schweigen für Zustimmung und Anerkennung seiner höheren Weisheit und fuhr, glücklich, über so interessante Dinge sprechen zu können und einen aufmerksamen Zuhörer zu haben, fort:

Lieber Himmel, ich glaube, daß ihm das ganze Benehmen des Fräuleins ein Strich durch die Rechnung ist. Wissen Sie, wie viel ich während der sechs Monate, die ich hier bin, schon an ihn verloren habe? Ueber achthundert Thaler? Und Trantow beinahe das Doppelte, und die Andern klagen auch ihr bitteres Leid. Er hat einen fabelhaften Treffer gehabt; freilich: es geht nicht immer so, aber, wenn er ja einmal verliert, muß man ihm seinen Wein und seinen Cognac abnehmen, und welche Preise er da berechnet, können Sie sich denken. Nun, und etwas will man doch auch für sein gutes Geld haben; einem so schönen

Digitized by Google

Mädchen zu Liebe läßt man schon ein paar hundert springen und sieht dem Alten nicht so genau auf die Finger. Und früher ist das auch Alles anders gewesen. Früher hat sie mitgespielt und mit den Herren Cigarren geraucht, und ist mit auf die Jagd gegangen und spazieren geritten — die wildesten Pferde am liebsten. Es soll ein Heidenleben gewesen sein, sagt Sylow, und der muß es wissen. Aber seit diesem Sommer, seit der Geschichte mit dem Fürsten . . .

Was ist das für eine Geschichte? fragte ich. Meine ganze Seele war in dem brennenden Verlangen, Alles zu hören, was Herr von Granow zu sagen wußte. Ich hatte keine Empfindung mehr für die Schmähungen, mit denen dieser Mensch meinen gütigen Wirth, das angebetete Mädchen überhäufte, oder, wenn ich sie hatte, so sagte ich mir, daß die Abrechnung erst später erfolgen könne, daß ich vorderhand erst einmal Alles, Alles hören müsse.

Das wissen Sie auch nicht? sagte er eifrig; aber allerdings, wer sollte es Ihnen erzählt haben! Trantow ist so stumm wie ein Fisch, und die Andern wissen nicht, woran sie mit Ihnen sind. Ich halte Sie für einen ehrlichen Kerl und glaube nicht, daß Sie ein Spion sind oder mit dem Alten unter einer Decke stecken, — sein Gesicht heute Mittag war zu wunderlich. Nicht wahr, Sie erzählen ihm nicht wieder, was ich hier mit Ihnen spreche?

Nein, nein, sagte ich.

Nun also, die Geschichte ist die. In diesem Sommer war der Alte mit ihr in D . . . . In einem Bade nimmt man es nicht so genau; man konnte vor aller Welt mit ihm verkehren, wenn man den Muth dazu hatte. Der junge Fürst Prora war auch da; er hatte seinen Aerzten weiß gemacht, er sei krank und müsse Seebäder nehmen, so hatten sie ihn mit seinem Erzieher dahin geschickt. Der alte Fürst war in der Residenz, gerade wie jetzt wieder, und der junge machte sich die Freiheit gut zu nutze. Ich hatte mich eben hier angekauft und mir alsbald einen schändlichen Rheumatismus auf diesen abscheulichen Mooren geholt, und so war ich auch auf eine Woche oder so dort und habe etwas

Digitized by Google

davon zu ſehen bekommen, das Meiſte habe ich mir allerdings erzählen laſſen müſſen. Es wurde natürlich ſcharf geſpielt, am ſchärfſten in Privatgeſellſchaften; denn im Spielſaal iſt nur ein mäßiger Satz erlaubt. Der Fürſt war beſtändig in des Alten Geſellſchaft, die Einen ſagten, um zu ſpielen, die Andern, um dem Fräulein den Hof zu machen; es werden wohl beide Theile recht gehabt haben. Ich habe ſie wenigſtens oft genug des Abends im Parkgarten zuſammen ſitzen und ſpazieren gehen ſehen, und daß ſie es an Aufmunterung nicht hat fehlen laſſen, kann ich auch bezeugen. Nun hatte der Alte viel Unglück und ſoll an den Fürſten zwanzigtauſend Thaler verloren haben, die er in zwei Tagen zu zahlen hatte. Wo ſollte er das Geld hernehmen? Da, ſagen ſie, habe er dem Fürſten ſeine Tochter dafür angeboten, Andere ſagen, er habe fünfzigtauſend, noch Andere, er habe hunderttauſend gefordert. Nun, für Jemand, der das Geld hatte, war es vielleicht nicht zu viel; leider aber hatte der junge Fürſt das Geld nicht. Es fehlen noch zwei Jahre, bis er majorenn iſt, und dann bekommt er, wenn der alte Fürſt noch lebt, auch erſt das Vermögen ſeiner verſtorbenen Frau Mutter in die Hände, von welchem dann ſchwerlich noch viel vorhanden ſein wird. Kurz: der Handel zog ſich in die Länge und eines ſchönen Tages kam der alte Fürſt, dem die Sache hinterbracht war, ſpornſtreichs aus der Reſidenz, wuſch dem Jungen den Kopf und bot Zehren eine namhafte Summe, wenn er, bis der junge Fürſt verheirathet ſei, mit Konſtanze in's Ausland ging. Nun möchte das Alles ſich noch arrangirt haben, — denn im Grunde kam es Zehren doch nur darauf an, einen guten Coup zu machen —, wenn der Fürſt und Zehren perſönlich aus dem Spiele geblieben wären. Aber Zehren, der, wenn es ihm gerade einfällt, hochmüthig ſein kann, wie der Satan, hat darauf beſtanden, mit dem Fürſten ſelbſt verhandeln zu wollen, und nun war natürlich der Scandal fertig. Es ſoll eine entſetzliche Scene gegeben haben und man hat den Fürſten für todt in ſein Hotel getragen. Was geſchehen iſt, weiß Niemand. So viel iſt aber gewiß: die verſtorbene Frau Fürſtin, die eine geborene Gräfin Sylow war — ich habe die Geſchichte von dem jungen Sylow,

Digitized by Google

der ja mit der gräflichen Linie verwandt ist —, hat Herrn von Zehren, als er ein junger Mann und mit dem Fürsten zusammen in der Residenz war und die Hofbälle besuchte, geliebt und den Fürsten nur geheirathet, weil sie mußte. Der Fürst hat es schon damals gewußt oder es nachher erfahren, und sie sollen ja auch schrecklich unglücklich miteinander gelebt haben. Auf diese alten Geschichten werden sie bei jener Unterredung zu sprechen gekommen sein; ein Wort hat das andere gegeben, wie denn das so zu gehen pflegt, Zehren ist wie rasend, wenn er in Zorn geräth, der Fürst wird auch kein Blatt vor den Mund genommen haben — kurz; die Sache war aus, rund aus. Zehren reiste ab, der Fürst ebenfalls ein paar Tage später, mit ein paar blauen Flecken am Halse, die von Zehren's Fingern herrühren sollten.

Und der junge Fürst?

Was fragt der danach? Dem sind alle hübschen Mädchen gleich; er versteht es, sich das Leben angenehm zu machen; das weiß Gott. Mich soll nur wundern, ob er diesmal fest hält. Er ist nun schon über drei Wochen auf Rossow. Uebrigens würde mir der Aufenthalt in dieser Gegend ein bischen unheimlich sein nach Allem, was vorgefallen. Ich möchte für mein Leben nicht mit Herrn von Zehren zusammentreffen, wenn ich wüßte, daß ihn mein Vater tödtlich beleidigt hat.

Wie sieht er aus?

O, er ist ein hübscher Bursch, sehr schlank und elegant und liebenswürdig; ich kann mir schon denken, daß Fräulein von Zehren es ihrem Vater keinen Dank weiß, sie um diese Partie gebracht zu haben; denn ich will zu ihrer Ehre annehmen, daß sie nicht recht weiß, wie es bei dem ganzen Trödel zugegangen ist. Andere sagen freilich, sie wisse es sehr gut und sei mit dem bewußten Arrangement vollkommen einverstanden gewesen.

Ich hatte dieser Erzählung meines Begleiters mit einer Spannung zugehört, als ob von dem Ausgang mein Leben abhänge. Also der war es! der junge Fürst von Prora, „an den sie die Seele, die arme, verloren!“ Jetzt erinnerte ich mich, wie sie erröthet war, als an jenem ersten Abend Herr von Granow des Fürsten Erwähnung that, und zugleich kam mir die dunkle

Digitized by Google

Gestalt wieder in Erinnerung, welche damals vor mir aus dem Park geflohen war. Hätte ich ihn doch nur in meine Hände bekommen!

Ich stöhnte laut vor Zorn und Schmerz.

Sie sind müde, sagte der kleine Herr, und dazu haben wir uns, wie ich sehe, gründlich verlaufen. Wir müßten uns jetzt rechts halten, aber da ist eine gar böse Stelle im Moor, und bei der Dämmerung, fürchte ich, finden wir uns nicht durch. Lassen Sie uns lieber einen Umweg machen. Weiß der Himmel, wie wenig ihr großen Leute aushalten könnt; da war ein Herr von Westen-Taschen in meinem Regiment, ein Kerl, beinahe noch größer als Sie, nur vielleicht ein bischen schmaler in den Schultern. Westen, sagte ich zu ihm einmal, ich parire mit ihnen, ich laufe .... Aber, mein Gott, was ist das?

Es war ein Mann, der plötzlich aus einer Einsenkung des Terrains, in welcher wir ihn bei der tiefen Dämmerung, die über der Haide lag, nicht bemerkt hatten, vielleicht auch nicht hatten bemerken können, ungefähr zwanzig Schritte von uns auftauchte und alsbald wieder verschwand.

Lassen Sie uns näher gehen, sagte ich.

Um Gottes willen nicht, flüsterte der kleine Herr, indem er mich an der Jagdtasche festhielt.

Dem Manne ist vielleicht ein Unglück passirt, sagte ich.

Gott bewahre! sagte der Kleine, aber uns könnte eines passiren, wenn wir ihm nicht aus dem Wege bleiben. Ich bitte Sie, kommen Sie!

Herr von Granow war so dringend und zog mich so eifrig von der Stelle, daß ich ihm den Willen that; aber ich konnte mich nicht enthalten, nach einer kurzen Zeit stehen zu bleiben und mich umzusehen, als hinter uns ein leiser Pfiff ertönte. Der Mann schritt über die Haide davon; gleich darauf tauchte an derselben Stelle ein zweiter auf, der dem ersten folgte, dann ein dritter und vierter — ich zählte acht. Sie hatten sämmtlich große Packen auf dem Rücken, gingen aber nichtsdestoweniger sehr schnell und genau Distance haltend. In wenigen Minuten

Digitized by Google

waren ihre dunkeln Geſtalten verſchwunden, als hätte ſie der ſchwarze Moorboden, über den ſie ſchritten, verſchlungen.

Herr von Granow athmete tief auf. — Sehen Sie, ſagte er, daß ich recht hatte! Verdammte Kerle, das läuft wie Ratten über Stellen, wo jeder andere ehrliche Chriſtenmenſch verſinkt. Ich wette, es waren welche von Zehren's Leuten.

Wie meinen Sie? fragte ich.

Nun, mein Gott, fuhr er fort; ein wenig paſchen wir hier herum ja Alle, oder ziehen wenigſtens unſern Vortheil davon. Ich habe mich ſelbſt in der kurzen Zeit ſchon überzeugt, daß es nicht anders geht, und daß einem die Kerle das Haus über dem Kopf und den Hof an allen vier Ecken anzünden würden, wollte man nicht durch die Finger ſehen oder ihnen nicht auf alle Weiſe Vorſchub leiſten. Erſt vorgeſtern, als ich an meiner Gartenmauer ſtehe, kommt ein Kerl über die Wieſe her und ſagt, ich müſſe ihn verſtecken; ein Gensdarm ſei hinter ihm her. Nun, auf Ehre, ich habe ihn in den Backofen kriechen laſſen, weil kein anderer Verſteck in der Nähe war, und habe ſelbſt eine Schütte Stroh vor die Thür geworfen, und als fünf Minuten ſpäter der Gensdarm kam, geſagt, ich hätte den Kerl nach dem Walde laufen ſehen. Auf Ehre, ich habe mich geſchämt, aber was ſoll man thun? Und ſo wollte ich auch nichts gegen Ihren Alten ſagen, wenn er es nur nicht zu toll machte. Er treibt es zu arg, ſage ich Ihnen, er treibt es zu arg; es muß ein ſchlechtes Ende nehmen; darüber herrſcht nur Eine Stimme.

Aber, ſagte ich, und gab mir die größte Mühe, ſo ruhig zu ſprechen als möglich, ich bin doch nun beinahe ſchon drei Wochen hier, und auf Ehre — ich hatte dieſe Redensart jetzt zu oft gehört, um ſie nicht gelegentlich anwenden zu können — es ſoll noch immer das Geringſte geſchehen, was den Ruf, in welchem, wie ich zu meinem Schrecken höre, Herr von Zehren ſelbſt bei ſeinen Freunden ſteht, irgend beſtätigt. Ja, ich will es Ihnen geſtehen: mir ſelbſt ſind in den erſten Tagen, ich weiß nicht mehr warum, ähnliche Gedanken gekommen; aber ich habe ihm längſt in meinem Herzen einen ſo ſchändlichen Verdacht abgebeten.

Verdacht, ſagte der Kleine, immer eifriger ſprechend und

Digitized by Google

dabei immer kleinere und raſchere Schritte machend, wer ſpricht von Verdacht? Die Sache iſt ſo gewiß wie Amen in der Kirche. Wenn Sie nichts gemerkt haben — was mich übrigens Wunder nimmt, aber Ihr Wort in Ehren! — ſo kommt das, weil das Wetter noch zu gut war. Uebrigens, ſo ganz ſtockt der Handel auch nicht, wie Sie eben ſelbſt geſehen haben. Weiß Gott, es kann Einem ganz wunderlich dabei werden, wenn man bedenkt, daß man ſo mitten drin ſitzt. Und ich habe ihm erſt am Donnerstag eine Partie Rothwein und Cognac abnehmen müſſen, und Trantow ein paar Tage vorher ebenſo viel, und Sylow, der es aber, glaube ich, mit Einem theilt, noch mehr.

Und weshalb ſollte Herr von Zehren nicht von ſeinen Vorräthen an gute Freunde abgeben? ſagte ich hartnäckig.

Von ſeinen Vorräthen? rief Herr von Granow. Ja, ja, es ſoll vom vorigen Herbſt viel übrig geblieben ſein; er ſoll noch ſo viel in ſeinen Kellern haben, um die halbe Inſel damit verſorgen zu können. Das liegt ihm ſchwer auf der Taſche; denn er muß den Schmugglercapitänen baar zahlen, und der Abſatz nach Uſelin iſt, wie ich höre, ſehr ſchlecht geweſen. Man ſoll dort in jüngſter Zeit verteufelt ſcheu geworden ſein. Seitdem ſo Viele in das Handwerk pfuſchen, traut Keiner mehr recht dem Andern. Früher ſind es nur, höre ich, ein paar reſpectable Firmen geweſen. Aber das müſſen Sie ja Alles viel beſſer wiſſen als ich. Ihr Vater iſt ja wohl ſelbſt Steuerbeamter?

Ja, ſagte ich, und um ſo mehr müßte ich mich wundern, daß ich Herrn von Zehren's Namen unter ſo manchen andern niemals habe nennen hören, im Falle Ihr Verdacht wirklich begründet wäre.

Aber ſo ſprechen Sie doch nicht immer von Verdacht, ſchrie der Kleine ganz ärgerlich. Es iſt da wie überall: man hängt die kleinen Diebe und läßt die großen laufen. Die Herren vom Amt wiſſen auch, was ſie thun; ein paar Thaler oder Louisd'or zur rechten Zeit halten ſchon eine Zeit lang vor, und wenn einer gar, wie der Alte, einen Steuerrath zum Bruder hat, wird der Herr Steueraufſeher nicht ſo unhöflich ſein, des Herrn Steuerraths Bruder abzufaſſen.

Digitized by Google

Das iſt eine Beleidigung, Herr von Granow, rief ich wüthend; ich habe Ihnen ſchon geſagt, daß mein eigener Vater Steuerbeamter iſt.

Nun, nun, ſagte Herr von Granow, ich denke, Sie leben mit Ihrem Vater auch nicht auf dem beſten Fuß. Und wenn Ihr Vater Sie weggejagt hat, ſo —

So geht das Niemand etwas an, rief ich, als Herrn von Zehren, der mich in ſein Haus genommen hat und gut und freundlich zu mir geweſen iſt die ganze Zeit. Hat mein Vater mich fortgeſchickt oder meinetwegen: fortgejagt, ſo habe ich ihm Urſache genug dazu gegeben, aber das hat mit ſeiner Ehrenhaftigkeit nichts zu thun, und den ſchlage ich todt wie einen Hund, der meinem Vater die Ehre abſchneiden will.

Da Herr von Granow nicht wußte und nicht wiſſen konnte, wie tauſendfältig er durch Alles, was er geſagt, mein Herz zerriſſen hatte, mußte ihm meine Wuth, die nur nach einer Gelegenheit geſucht hatte, um loszubrechen, unbegreiflich und erſchrecklich ſein. Ein junger, ihm wahrſcheinlich immer und jetzt doppelt verdächtiger Menſch, von deſſen Körperkraft er mehr als eine erſtaunliche Probe geſehen hatte, und der mit dieſer Stimme von Todtſchlagen ſprach — dazu die öde Haide, auf der jetzt faſt vollkommene Nacht lag, — der kleine Mann murmelte unverſtändliche Worte, indem er ſich möglichſt weit von mir entfernte und dann, vermuthlich aus Furcht vor meiner geladenen Flinte, wieder herankam und ganz demüthig erklärte, daß er keineswegs die Abſicht gehabt habe, mich zu beleidigen, daß es ja auch ganz undenkbar ſei, ein ehrenwerther Steuerbeamter, wie mein Vater, habe ſeinen Sohn wiſſentlich zu einem notoriſchen Schmuggler gethan; daß auf der andern Seite der Verdacht, ich ſei ein Spion im Dienſte der Behörden, mit meinem ehrlichen Geſicht und meinem ſonſtigen loyalen Weſen gänzlich unvereinbar und vollkommen lächerlich ſei; daß er übrigens ja auch herzlich gern zugebe, Alles, was man gegen Herrn von Zehren vorbringe, ſei vollkommen aus der Luft gegriffen — die Leute ſchwatzten ja ſo vieles, nur, um zu ſchwatzen; und er, der ſich erſt ſo kurze Zeit in der Gegend aufhalte, könne am wenigſten

Digitized by Google

wiſſen, was daran ſei; und daß er es ſich ſchließlich als eine Ehre anrechnen werde und ſich herzlich freue, mich als Gaſt auf ſeinem Hofe, deſſen Lichter eben vor uns aufblitzten, und wo die Andern mittlerweile längſt angekommen ſein müßten, zu begrüßen und eine Flaſche Wein mit mir zu trinken.

Ich vernahm kaum, was der Mann ſagte; in meiner Seele ſtürmte es zu gewaltig. Ich erwiderte nur kurz, es ſei gut, und ich glaube nicht, daß er es böſe gemeint habe. Dann bat ich ihn, mich bei Herrn von Zehren zu entſchuldigen, und ſchritt über die Haide davon, in der Richtung des nun nahen, mir wohlbekannten Weges, der von Melchow, dem Granow'ſchen Gut, nach Zehrendorf führte.

Digitized by Google

Elftes Capitel.

Der nächste Morgen war so glorreich, daß er auch wohl ein noch schwerer verdüstertes Herz als das meinige hätte aufhellen können. Ueberdies war ich, müde wie ich war, so schnell entschlummert, nachdem ich kaum mein junges, sorgenvolles Haupt auf's Kissen gelegt, und hatte so fest geschlafen, ich mußte mich ordentlich erst darauf besinnen, was mich denn gestern Abend nur so außer mir gebracht hatte. Nach und nach fiel es mir freilich wieder ein, und da wurde mir die Stirn heiß, das weite Zimmer zu eng, es litt mich nicht mehr zwischen den Wänden, ich hatte, wie immer in meinen Nöthen, das Gefühl, daß draußen unter dem blauen Himmel Alles besser werden müsse, und ich eilte die steile Hintertreppe hinab in den Park.

Nun irrte ich unter den im Morgenwinde leise wehenden Zweigen der hohen Bäume, zwischen den sonnebeglänzten Büschen auf den wildverwachsenen Wegen, bald zum Himmel schauend, bald mit verschränkten Armen düster auf den Boden starrend, zwischendurch einem Vogel lauschend, der unaufhörlich sein monotones kleines Herbstlied zirpte, oder eine Raupe beobachtend, die an einem klafterlangen Faden von einem Zweige herabhängend hin und her schaukelte, und versuchte, jene für einen jungen Menschen so überaus schwierige Aufgabe zu lösen, versuchte, mir meine Situation klar zu machen.

Ich hatte gestern Herrn von Granow die Wahrheit gesagt: es hatte sich, seitdem ich auf dem Gute war, nichts ereignet, was jenen Verdacht bestätigt hätte? Ich war ja kaum von seiner Seite gekommen während dieser ganzen Zeit! Keine fremden Leute waren auf dem Hofe erschienen, keine verdächtigen Zu-

Digitized by Google

sammenkünfte hatten stattgefunden; es waren keine Waaren eingeliefert und außer jenen paar Fässern Wein an die Nachbarn meines Wissens auch keine ausgeliefert worden. Die Leute, die zum Gute gehörten, sahen allerdings aus, als ob sie zu jedem andern Geschäft mehr aufgelegt seien, als zu einer ehrlichen Hantierung, und besonders mein langer geprügelter Freund Jochen hatte unmöglich ein reines Gewissen; aber die Kathenleute rings herum auf den andern Gütern, in der Nähe des Strandes, waren sämmtlich zum Theil verkommenes, zum Theil verwegenes, seeräubermäßig aussehendes Gesindel, wie denn auch gar viele Fischer und Schiffer gewesen und gelegentlich noch waren. Daß aber die Bande, der wir gestern begegnet, nicht aus unsern Leuten bestanden hatte, davon glaubte ich mich überzeugt zu haben, als ich bei den Tagelöhnerwohnungen vorüber kam und Jochen nebst ein paar Andern wie gewöhnlich vor den Thüren sitzen sah.

Und dann! zugegeben: Herr von Zehren war in Wirklichkeit, wozu ihn der böse Leumund machte; nun, so trieb er es am Ende nicht schlimmer, als die Andern auch. Ein wenig paschten sie Alle — das hatte ich aus Granow's Munde; und wenn alle diese adeligen Herren sich nicht genirten, ihre Keller mit Wein zu füllen, von dem sie wußten, daß er geschmuggelt war, — der Hehler war so gut wie der Stehler, und Herr von Zehren nur vielleicht hier, wie überall und immer, der kühnere Mann, der den Muth hatte, zu thun, was die Andern gern gethan hätten.

Und endlich! ich war ihm zum tiefsten Dank verpflichtet! Sollte ich auf einen Verdacht hin, auf die Klatschereien eines Schwätzers hin, ihn verlassen, der immer so gütig, so freundlich zu mir gewesen? der mir seinen besten Hund und seine beste Flinte, nein! — seinen zweitbesten Hund und seine zweitbeste Flinte geschenkt, dessen Börse, dessen Cigarrenkiste (ach! und welche köstlichen Cigarren führte er — ich hatte nie geglaubt, daß es solche Cigarren gebe!) mir alle Zeit offen gestanden! Nein, und abermals nein! Und wenn er wirklich ein Schmuggler,

Digitized by Google

ein Schmuggler von Profession wäre! — aber wie konnte ich erfahren, daß er einer war!

Doch am einfachsten, wenn ich mich an ihn selbst wandte; ich hatte ein Recht dazu. Man zweifelte in der Gesellschaft an meiner Ehrenhaftigkeit; man wußte nicht, was man aus mir machen sollte: das konnte ich mir nicht gefallen lassen. Herr von Zehren konnte nicht verlangen, daß ich mich seinetwegen dem schmählichen Verdachte aussetzte, entweder ein Spion oder sein Helfershelfer zu sein. Aber wenn er dann sagte: so gehen Sie! ich halte Sie nicht!

Ich setzte mich an dem Rande des Parkwaldes auf die steinerne Bank, welche dort unter einem breitastigen Ahorn angebracht war, und starrte, den Ellnbogen auf den halb umgesunkenen Tisch stemmend und meine Stirn in die Hand legend, nach dem Schlosse, das seinen Schatten weit hinein über die in der Morgensonne goldig schimmernde Wiese warf.

Wie hatte ich das alte verfallene Haus doch so lieb gewonnen! Wie gut kannte ich jeden der hohen Schornsteine! jeden Grasbüschel, der aus dem altersgrauen, moosüberwucherten Ziegeldache wuchs! die drei Balkone, — zwei kleinere freischwebende rechts und links und in der Mitte den großen, zu welchem aus dem obern Saal die Glasthüren führten, und der auf den plumpen Säulen mit den seltsam verschnörkelten Capitälen ruhte! Wie kannte ich jedes der zahlreichen Fenster mit den verwitterten, verwaschenen Holzjalousien, die nie geschlossen wurden, von denen die meisten auch nicht mehr geschlossen werden konnten! Einige hingen nur noch in einer Angel, und die am dritten Fenster von rechts klappte in der Nacht immer, wenn der Wind von Westen kam — ich hatte sie schon oft befestigen wollen und es immer wieder vergessen. Dort die zwei Fenster an der Ecke links waren mein Zimmer, mein poetisches Zimmer mit den köstlichen alten Meubeln, die mir noch immer so sehr imponirten, daß ich mir zwischen ihnen wie ein junger Königssohn vorkam. Welche glücklichen Stunden hatte ich in der kurzen Zeit schon in dem Zimmer verlebt! Des Morgens in der Frühe, wenn ich mich, froh der in Aussicht stehenden Jagd, trällernd ankleidete

Digitized by Google

und meine Patronen in Ordnung brachte, des Abends spät, wenn ich mit meinem Freunde nach Hause gekommen war, erhitzt vom Spiel und Wein und lustigem Geschwätz, und mich dann hinauslehnte, eine Cigarre dampfend und zwischendurch die kühle Nachtluft mit vollen Zügen einsaugend, während der Gedanken gar viele durch meine Seele gingen, närrische und sentimentale Gedanken, die sich schließlich alle auf das schöne Mädchen bezogen, das da unter mir in dem Zimmer hinter der Terrasse nun wohl schon seit mancher Stunde schlummerte.

Was hatte der abscheuliche Mensch gestern von ihr gesagt? Ich wagte die Lästerungen kaum in Gedanken zu wiederholen; ich begriff nicht, wie ich es nur hatte anhören können, oder wie ich ihn mit heiler Haut hatte davon kommen lassen, nachdem ich es gehört, nachdem er mein Heiligenbild so entweiht! Der elende, erbärmliche Mensch! der dünkelhafte, aufgeblasene, neidische kleine Molch! Freilich! es war ein großes Verbrechen, daß sie von einem solchen Liebhaber nichts wissen wollte! daß sie von den andern Krautjunkern nichts wissen wollte! Und dafür schmähten sie sie nun; behaupteten, sie habe sich verkaufen lassen wollen, sie, die Edle, Reine, Schöne, für die ein Königsthron noch zu niedrig gewesen wäre. Oder gab es einen Kopf, würdiger eines Diadems? Gab es eine Gestalt, die mehr verdiente, von einem Purpurmantel umwallt zu werden! Mein Gott! ich verlangte ja nichts für mich! ich war es ja zufrieden, wenn ich an den Saum ihres Kleides rühren durfte! Aber die Andern sollten sie ebenso ehren wie ich; Keiner, und wenn er ein Fürst, und wenn er ein König wäre, sollte wagen, sich, ohne daß sie es erlaubt, ihr zu nahen. Wenn sie mich doch nur, wie sie es an jenem Abend scherzend gesagt, Wache halten lassen wollte auf ihrer Schwelle!

So demüthigte ich mein volles, junges Herz, das vor Sehnsucht und Verlangen schier zersprungen wäre. Und ich that es aus innigster Ueberzeugung, in felsenfestem Glauben an die Hoheit und Reinheit der so heiß Geliebten. Ich darf es sagen: es war kein Blutstropfen in mir, der nicht ihr gehörte; ich würde mein Leben geopfert haben, ihr zu dienen, hätte sie es von mir

Digitized by Google

verlangt, hätte ſie mich für die treue Seele genommen, die ich war; hätte ſie offen mit mir geſprochen. War es das Vorgefühl der kurzen Spanne Zeit, die ich mich noch in dieſem treuen, ungebrochenen Glauben an ein unverletzlich Heiliges in der Menſchenbruſt wiegen ſollte, was mich jetzt den Kopf tiefer auf die Hände beugen und ſo heiße Thränen vergießen ließ?

Ich richtete mich ſchnell empor; denn ich glaubte dicht hinter mir ein Rauſchen gehört zu haben, und ich hatte mich nicht getäuſcht. Aus den Büſchen hervor, zwiſchen denen der Weg weiter in den Buchwald führte, trat Konſtanze. Hatte ſie mich hier ſitzen ſehen? Ich ſprang in großer Verwirrung von meiner Bank auf und ſtand vor ihr, ohne daß ich Zeit gehabt hätte, die Spur der Thränen von meinen brennenden Wangen zu verwiſchen.

Guter Georg, ſagte ſie, indem ſie mir die Hand mit mildem Lächeln entgegenſtreckte, nicht wahr, Sie meinen es gut mit mir?

Ich murmelte etwas, das als Antwort gelten ſollte.

Laſſen Sie mich ein wenig hier bei Ihnen Platz nehmen, ſagte ſie, ich fühle mich etwas ermüdet; ich bin ſchon ſo lange auf. Wiſſen Sie, wo ich geweſen bin? Im Walde bei dem Weiher und hernach oben auf der Ruine. Wiſſen Sie, daß wir nicht wieder zuſammen dort geweſen ſind? Ich habe heute Morgen daran gedacht, und wie ſchade es iſt. Es iſt ſo ſchön auf der Uferhöhe, und es wandert ſich mit Ihnen ſo gut. Warum kommen Sie nie, mich abzuholen? Wiſſen Sie noch, was Sie mir verſprachen: Sie wollten mein treuer Georg ſein und alle Drachen auf meinem Wege tödten. Wie viel haben Sie ſchon todt?

Sie blickte unter den langen Wimpern hervor mich mit den braunen Augen an, deren Tiefe für mich unergründlich war, in meine Augen, die ich in Verwirrung ſenkte. Warum antworten Sie nicht? ſagte ſie. Hat es Ihnen mein Vater verboten?

Nein, erwiderte ich, aber ich weiß nicht, ob Sie meiner ſpotten. Sie ſind die ganze letzte Zeit ſo wenig gütig zu mir geweſen; ich habe mir zuletzt nicht mehr getraut, Sie anzureden, kaum Sie anzuſehen.

Digitized by Google

Und Sie ahnen nicht, weshalb ich in letzter Zeit weniger freundlich gegen Sie gewesen bin?

Nein, sagte ich, und setzte dann kleinlaut hinzu: es müßte denn sein, weil ich so viel von Ihrem Vater halte; aber wie kann ich das anders?

Eine Wolke zog über ihre Stirn. Und wenn es deshalb wäre, sagte sie, könnten Sie es mir verdenken? Mein Vater liebt mich nicht; er hat mir schon zu viele Beweise davon gegeben. Wie kann mich Jemand lieben, der so viel von meinem Vater hält — sie sprach die letzteren Worte in bitterm Ton — der ihm vielleicht jede Sylbe wieder erzählt, die ich sage, und so zu den Geschichtenträgern und Geberdespähern, mit denen ich bereits umgeben bin, einen neuen zugesellt, einen um so gefährlicheren, als ich von ihm alles Andere eher erwartet hätte, als verrathen zu werden.

Verrathen, und verrathen von mir! rief ich erschrocken.

Verrathen, ja, sagte sie, leiser, schneller, leidenschaftlicher sprechend. Ich weiß, daß der alte Christian, der Tag und Nacht herumstreicht, mich wie eine Gefangene bewacht; ich bin keineswegs sicher, ob Pahlen, die mir Ergebenheit zeigt, mich nicht für eine Hand voll Thaler verkauft. Ja, verrathen bin ich, verrathen von allen Seiten, ob von Ihnen — ich will um Ihrer guten blauen Augen willen annehmen, daß ich mich geirrt habe, obgleich ich wahrlich triftigen Grund hätte, Sie zu beargwöhnen.

Ich war außer mir, Konstanze so sprechen zu hören; ich bat sie, ich beschwor sie, mir zu sagen, was sie gegen mich habe, welcher abscheuliche Schein gegen mich spräche; denn daß es nur ein Schein sei, wolle ich ihr beweisen. Sie solle mir Alles sagen, sie müsse mir Alles sagen.

Nun denn, sagte sie, ist es Schein oder Wahrheit, daß Sie gleich an dem ersten Abend Ihres Hierseins auf Befehl meines Vaters, der Sie jedenfalls zu dem Zweck mitgebracht hat, Wache gestanden haben unter meinem Fenster, während Sie mir weismachen wollten, mein Spiel habe Sie herbeigelockt?

Ich erschrak heftig über diese letzten Worte, die sie mit einem finstern, lauernden Blick begleitet hatte, der noch deutlicher sprach

Digitized by Google

als die Worte. Also war jene dunkle Gestalt doch um ihretwillen dagewesen und war seitdem wieder dagewesen; denn wie hätte sie sonst von der Begegnung unterrichtet sein können?

Sie brauchen es nicht mehr einzugestehen, sagte Konstanze in bitterm Ton, Sie haben noch nicht ausreichend gelernt, sich zu verstellen. Und ich gutmüthige Thörin glaubte, Sie wären mein treuer Georg!

Ich war nahe daran, vor Zorn und Schmerz zu weinen.

Um Gottes willen, rief ich, verdammen Sie mich nicht, ohne mich gehört zu haben. Ich bin in den Park gegangen ohne eine bestimmte Absicht, ohne eine Ahnung, daß ich — ihm, daß ich Jemand begegnen würde. Hätte ich gewußt, daß der Mann, den ich von dieser Stelle dort aus dem Bosket auftauchen sah, nicht ohne Ihre Erlaubniß kam, ich würde ihm nicht in den Weg getreten sein, würde ihn ruhig dahin haben gehen lassen, wo man ihn, wie es scheint, erwartete.

Wer sagt Ihnen, daß er nicht ohne meine Erlaubniß kam, daß er erwartet wurde? fragte Konstanze nicht ohne Heftigkeit.

Sie selbst; erwiderte ich schnell, der Umstand, daß Sie um etwas wissen, was doch nur er und ich wissen könnten.

Konstanze blickte mich an und lächelte flüchtig. — Ei, sagte sie, wie geschickt wir zu combiniren verstehen; wer hätte uns das zugetraut! Aber Sie irren sich. Ich weiß es von ihm, gewiß; und doch hatte ich ihn nicht erwartet und doch hatte ich ihm keine Erlaubniß gegeben. Ja, noch mehr, ich schwöre Ihnen: ich hatte keine Ahnung, daß er mir so nahe war. Und jetzt? fragt mich Ihr Blick. Jetzt ist er mir so fern wie je. Er hat mir auf einem Wege, der nichts zur Sache thut, geschrieben, daß er in der That an jenem Abend versucht habe, mich zu sehen, mir eine Mittheilung zu machen, von der er nicht wünschte, daß ich sie durch einen Andern erführe; ich habe ihm auf demselben Wege geantwortet, daß ich es nun doch bereits durch einen Andern erfahren habe und daß ich ihn um seiner und um meiner Ruhe willen bitte, keinen Versuch zu machen, sich mir zu nähern. Dies ist Alles und wird für immer Alles sein. Ich habe nicht die Gewohnheit, von denen, welche mich lieben, zu verlangen,

Digitized by Google

daß ſie mir ihre Zukunft, ihre Exiſtenz zum Opfer bringen. Und das wäre hier der Fall. Jener Mann kann ohne Einwilligung ſeines Vaters keine Verbindung eingehen, und mein Vater hat dafür geſorgt, daß dieſe Einwilligung nie erfolgt. Er iſt erſt frei nach ſeines Vaters Tode. Darüber können Jahre vergehen. Er ſoll mir nicht einmal dieſe Jahre zum Opfer bringen.

Und er nimmt das Alles an, rief ich empört; er entſagt nicht lieber ſeinem Titel und ſeinem Erbe, als daß er auf Sie verzichtet? Er läßt ſich nicht eher in Stücke zerreißen, als daß er Ihnen entſagte? Und dieſer Menſch beſitzt Millionen und nennt ſich ein Fürſt!

So wiſſen Sie, wer er war? ſagte Konſtanze, indem ſie, wie es ſchien, heftig erſchrak; und dann ſetzte ſie mit Bitterkeit hinzu: Aber freilich, wie ſollten Sie nicht! Sie ſind ja der Vertraute meines Vaters, dem Sie jedenfalls das Abenteuer ſogleich pflichtſchuldigſt berichtet haben.

Ich habe gegen Niemand jenes Vorfalls Erwähnung gethan, rief ich, ebenſo wenig, wie Herr von Zehren jemals den Namen des Fürſten in meinem Beiſein über die Lippen gebracht hat.

Bedarf es denn des Namens? ſagte Konſtanze. Man kann ja wohl auch, ohne Namen zu nennen, ſehr deutlich ſein. Aber, was er Ihnen auch geſagt haben mag, das hat er Ihnen gewiß nicht geſagt, daß Carlo und ich uns verlobt hatten, daß die Verbindung einzig und allein durch ſeine Schuld nicht zu Stande gekommen iſt, daß er mein Glück rückſichtslos geopfert hat, um einer hochmüthigen Laune willen, um ſich an dem Vater meines Verlobten auf unſere Koſten rächen zu können; und daß er, weit entfernt, mir für die glänzende Zukunft, um die er mich betrog, eine auch nur erträgliche Gegenwart zu bieten, das Leben mir täglich und ſtündlich zu einer Qual macht. Er hat meine Mutter getödtet, er wird mich auch tödten.

Um Gottes willen, ſprechen Sie nicht ſo! rief ich.

Dies Leben iſt kein Leben, iſt ſchon Tod, ſchlimmer als der Tod; murmelte ſie, indem ſie den Kopf auf die Platte des Tiſches ſinken ließ.

Digitized by Google

So lieben Sie ihn immer noch, der Sie verrathen hat? sagte ich.

Nein, erwiderte sie, indem sie sich aufrichtete, nein! ich sagte Ihnen schon: so ist es und so muß es für immer bleiben. Ich habe frei und ganz verzichtet. Ich bin zu stolz, mein Herz — das ist Alles, was ich habe — hinzugeben, wo man mir nicht sein Alles giebt. Und, Georg, kann man mehr geben, als sein Herz?

Ich wollte erwidern: Dann haben Sie mein Alles, Konstanze; aber ich konnte keinen Laut über die zuckenden Lippen bringen, konnte sie nur ansehen mit einem Blicke, in welchem gewiß mein ganzes Herz lag — das volle, thörichte, von guter, närrischer, treuer Liebe überfließende Herz eines Neunzehnjährigen.

So drückte sie denn meine Hand und sagte: Guter Georg, ja, ja, ich will, ich muß es glauben, daß Sie es gut meinen. Und nun, da wir uns ausgesprochen haben und wieder gute Freunde sind, lassen Sie uns nach dem Hause gehen, wo meine alte Pahlen mich mit dem Frühstück erwartet.

Sie war auf einmal wieder in den Ton gefallen, mit welchem sie die Unterredung begonnen hatte, und in demselben Tone fuhr sie fort: Gehen Sie heute auf die Jagd? Gehen Sie gern auf die Jagd? Ich bin früher auch wohl einmal mit gewesen, aber das ist lange, undenklich lange her. Ich soll früher eine gute Reiterin gewesen sein und glaube, ich könnte nicht mehr im Sattel sitzen. Ich habe Alles verlernt, besonders, wie man es anfängt, lustig zu sein. Sind Sie immer lustig, Georg? Ich höre Sie manchmal des Morgens so prächtige, muntere Lieder singen; Sie haben eine schöne Stimme. Sie sollten mich Ihre Lieder lehren; ich weiß nur traurige Lieder.

Wie reizend ich dies Geplauder fand! Aber wie mich in der letzten Zeit ihre Ungnade stumm und scheu gemacht hatte, so übte jetzt die unerwartete Güte, mit der sie mich überschüttete, dieselbe Wirkung aus. Ich ging mit einem halb verlegenen, halb glücklichen Lächeln neben ihr her um den großen Wiesenplatz herum nach dem Hause zu, wo wir uns, an ihrer Terrasse

Digitized by Google

angelangt, trennten, nachdem sie mir nochmals die Hand gedrückt hatte.

Mit drei Sätzen sprang ich die steile Treppe hinauf, öffnete mit Ungestüm die Thür zu meinem Zimmer und blieb einigermaßen erschrocken auf der Schwelle stehen, als ich Herrn von Zehren in dem großen Lehnstuhl am Fenster sitzend fand.

Er wandte den Kopf halb um und sagte: Sie haben mich lange warten lassen; ich sitze hier schon eine gute Stunde.

Das war nicht eben beruhigend für mich; von dem Lehnstuhl aus sah man über die Parkwiese weg gerade auf die Bank unter dem Ahornbaum: wenn Herr von Zehren schon eine Stunde hier saß, so hatte er mit seinen scharfen Augen jedenfalls viel mehr gesehen, als mir irgend lieb war. Ich erwiderte daher seinen Gruß in großer Verlegenheit, die wahrlich nicht geringer wurde, als er, mit einer Geste nach der Bank hin, sagte: Maria Stuart, Georg? wie? grausamer Kerkermeister Sir Paulet mit dem großen Schlüsselbund? schwärmerischer Mortimer: das Leben ist ein Moment, der Tod ist auch nur einer? he? treuloser Lord Lester, der die bequeme Gewohnheit hat, zu Schiff nach Frankreich zu sein, sobald es um Kopf und Kragen geht!

Er schnellte die Asche von seiner Cigarre und fing dann auf einmal, mich anblickend, mit einem jener blitzschnellen Uebergänge seiner Laune, die ich an ihm nun schon gewohnt war, laut zu lachen an und sagte:

Nein, lieber Georg, Sie müssen mir kein so grimmiges Gesicht machen. Ich meine es wahrlich gut mit Ihnen, und, wie ich Ihnen schon gestern sagte, Sie können nichts dafür, und ich bitte Sie aufrichtig um Verzeihung, daß ich Sie auch nur einen Augenblick habe entgelten lassen, woran Sie doch wahrlich unschuldig genug sind. Sie muß Komödie spielen, sie hat es von Kindesbeinen an gethan, sie kann es nicht lassen. Ich habe wirklich manchmal schon gefürchtet, daß sie es von ihrer unglücklichen Mutter hat. Es hat schon Mancher darunter gelitten, ich nicht zum wenigsten; aber Ihnen möchte ich es gern ersparen; ich habe Sie oft genug indirect gewarnt und thue es jetzt direct. Was wollen Sie?

Digitized by Google

Ich war bei den letzten Worten des Herrn von Zehren in dem Zimmer umhergelaufen und ergriff jetzt meinen Hut, der an der Thür hing. — Was wollen Sie? rief er noch einmal, indem er aufſprang und mich beim Arm ergriff.

Fort! ſtammelte ich, während ſich meine Augen mit Thränen füllten, die ich vergebens zurückzuhalten ſuchte, fort von hier! Ich kann es nicht ertragen, ſo von Fräulein Konſtanze ſprechen zu hören.

Und dann wäre das eine ſo günſtige Gelegenheit, auch von mir fortzukommen? ſagte Herr von Zehren, indem er ſeine großen dunklen Augen mit einem durchdringenden Blick auf mich heftete; nicht?

Ja, ſagte ich, indem ich all meinen Muth zuſammennahm, auch von Ihnen.

So gehen Sie! ſagte er.

Ich ſchwankte nach der Thür und taſtete — denn meine Augen waren von Thränen geblendet — nach dem Drücker

Georg, rief der Wilde, Georg!

Der Ton ſchnitt mir in's Herz; ich kehrte um; ich ergriff und drückte ſeine beiden Hände und rief: Nein, ich kann nicht! Sie ſind ſo gut gegen mich geweſen; ich kann nicht freiwillig von Ihnen gehen.

Herr von Zehren führte mich ſanft zu dem großen Stuhl und ſchritt, während ich meine Stirn in die Hände drückte, mehrmals in dem Zimmer auf und ab. Dann blieb er vor mir ſtehen.

Was hat Ihnen geſtern Granow geſagt? Hat er mich bei Ihnen verklatſcht, wie er Sie bei mir verklatſcht hat? Sie vor mir gewarnt, wie mich vor Ihnen? Nein, antworten Sie mir nicht; ich mag es nicht wiſſen; es iſt ſo gut, als wäre ich zugegen geweſen und hätte Alles gehört. Man weiß ja, wie doppelzüngige alte Weiber ſchwatzen!

So iſt es nicht wahr? rief ich aufſpringend. Ach, gewiß, gewiß, es iſt nicht wahr; ich habe es nie geglaubt, ich habe es auch dem Elenden geſtern nicht geglaubt — nicht einen Augenblick.

Und nur noch eben erſt! ſagte Herr von Zehren, indem er wieder ſeinen durchdringenden Blick auf mich wandte. Aber ich

Digitized by Google

ſchlug diesmal nicht die Augen nieder, ich erwiderte ſeinen Blick und ſagte leiſe und feſt:

Ich werde es nicht glauben, bis ich es aus Ihrem eigenen Munde höre.

Und wenn ich nun Ja ſage? Was dann?

Dann will ich Sie bitten, ſo viel ich nur vermag: thun Sie es nicht, thun Sie es nicht mehr! Es kann nicht gut enden, und es iſt mir gräßlich, zu denken, daß es ſchlecht enden könnte.

Sie meinen, ſagte der Wilde, indem ein finſteres Lächeln über ſein Geſicht zuckte, es würde ſich nicht hübſch ausnehmen, wenn in den Zeitungen zu leſen wäre: Heute wurde Malte von Zehren auf Zehrendorf zu zwanzig Jahren Zuchthaus verurtheilt und zur Verbüßung ſeiner Strafe nach der Anſtalt in Dingsda abgeführt, deren Director bekanntlich der Bruder des Verurtheilten iſt? Nun, es wäre nicht das erſte Mal, daß ein Zehren im Thurm ſäße!

Er lachte laut auf und fuhr dann mit Heftigkeit zu ſprechen fort, indem er bald im Zimmer auf- und abging, bald vor mir ſtehen blieb:

Ja, ja, nicht das erſte Mal. In meiner Jugendzeit — es mag jetzt dreißig Jahre oder drüber her ſein — da ſtand in Ihrem verfluchten Neſt auf einem wüſten Platz zwiſchen der Stadtmauer und dem Wall ein alter halbverfaulter Galgen und an den Galgen waren ein paar verroſtete Eiſenſchilde genagelt, auf denen halbverwiſchte Namen ſtanden, und einer dieſer Namen hieß: Malte von Zehren, und das Schild trug die Jahreszahl 1536, und an der Zahl habe ich es erkannt und in einer Nacht mit meinem Jugendfreunde Hans von Trantow, unſers Hans' Vater, abgebrochen und dann den Galgen umgehauen und ihn über den Wall in den Stadtgraben geworfen. Wiſſen Sie, wie der Name meines Ahns dahin gekommen? Er hatte in Fehde gelegen mit den Pfefferſäcken, und ſie hatten geſchworen, ihn an den Galgen zu henken, wenn ſie ihn fingen. Und, obſchon er es wußte, und daß ſie ihm keinen Pardon geben würden, hat er ſich zur Faſchingszeit verkleidet in die Stadt geſchlichen, einem hübſchen Bürgermädchen zu Liebe, die dem Ritter

Digitized by Google

hold war, wie er ihr. Sie sehen, lieber Georg, die Weiber — sie sind an allem Unglück schuld. Und haben ihn auch richtig gefangen des Morgens in der Frühe, als er vom Liebchen schlich, und haben ihn in den Thurm geworfen, und am folgenden Tage hat er sollen gehenkt werden zum Gaudium der guten Spießbürger. Aber ein Page, der ihn begleitete und der entwischte, hat's Hans von Trantow hinterbracht, und der Hans hat zwanzig Knechte satteln lassen und hat sie über die ganze Insel geschickt, zu allen Vettern und Sippen, und ist selbst herumgeritten, und in der Nacht sind sie auf zwanzig Kähnen übergesetzt und in die Stadt gebrochen, ihrer zweihundert, und haben meinen Ahn herausgehauen aus dem Thurm, die guten Gesellen, und das Nest an vier Ecken angezündet, daß es gebrannt hat lichterloh, und dafür haben sie denn, weil sie den Malte von Zehren selbst nicht mehr hatten, wenigstens seinen Namen an den Galgen geschlagen.

Was aber war die Ursach' der Fehde gewesen? Der Zoll auf dem Sund, den die Herren von Zehren jahrhundertelang erhoben hatten und den die Pfefferſäcke für sich beanspruchten. Mit welchem Recht? Ich frage Sie, mit welchem Recht? Als das Krämernest noch aus Hütten bestand, in denen armselige Fischer wohnten, haben die Zehren oben auf der Höhe schon gewohnt als Herren und Gebieter, erst in wallumgebenem Blockhaus, wie man es in der ältesten Zeit hatte, dann in einem Schloß von Stein mit Thürmen und Zinnen; und so weit der Blick von oben über die Wälder und Buchten in die Insel reicht, hat kein Heerd in Haus oder Hütte geraucht, an dem sich nicht Vasallen und Hörige des Schlosses gewärmt hätten, und so weit der Blick von oben in's Meer reicht, hat kein Segel sich gebläht und kein Wimpel geflattert, das dem Schlosse nicht Tribut entrichtet hätte. Glauben Sie, junger Mann, so etwas vergißt sich? Glauben Sie, ich könnte je lernen, mich unter einem Gesetz mit dem Gesindel zu fühlen, das vor meinen Ahnherren im Staube kroch? oder einen Herrn über mir anzuerkennen? Von Gottes Gnaden? Was da! was waren diese von Gottes Gnaden vor vier-, fünfhundert Jahren? Ich könnte sitzen, wo sie sitzen, mit

Digitized by Google

demſelben Fug und Recht, und mein Wappenſchild prangte anſtatt des ihren auf jedem Thore, auf jeder Wache, und in meinem Namen erhöbe man Zoll und Steuer. Und jetzt! Tod und Teufel! jetzt ſitze ich hier als Herr von Habenichts in dieſem Steinkaſten, der mir nächſtens über dem Kopf zuſammenfallen wird, und kein Fuß breit Boden, auf den ich trete, ja nicht ſo viel, als an meinen Stiefeln hangen bleibt, gehört noch mir. Da — er trat an das offene Fenſter und deutete mit vor Erregung zitternder Hand hinaus — Sie haben mich gefragt, weshalb ich das nicht zu Gelde mache, es müßten doch Tauſende und Tauſende in dem Walde ſtecken. Ich habe geſagt, ich könnte es nicht über's Herz bringen, die alten Bäume umhauen zu laſſen — nun, das iſt wahr, ich könnte es nicht, und daß ſie nicht umgehauen werden, ſo lange ich lebe, das iſt auch noch das einzige Recht, das ich an ihnen habe. Kein Baum gehört mir mehr und kein Bäumchen, nicht ſo viel, um mir einen Sarg daraus zimmern zu laſſen, — jeder Zoll davon gehört dem Pickelhäring, Euerm Krösus, der ſich Commerzienrath nennen läßt und nicht umſonſt Streber heißt. Ich ſehe den Stockfiſch noch, wie er ſein ſchiefes Maul verzog, als er mir das Sündengeld auf den Tiſch gezählt hatte und den Contract in die Taſche ſchob. Er dachte: es wird nicht lange vorhalten und hernach ſchießt er ſich eine Kugel vor den Kopf. Nun, vorgehalten hat es nicht, und zu dem Andern kann ja auch noch Rath werden. Aber ich weiß nicht, welcher Plaudertenfel heute Morgen in mich gefahren iſt; ich glaube, der Umgang mit dem Waſchweib, dem Granow, wirkt anſteckend; oder iſt es, weil ich nachholen muß, was ich geſtern Abend verſäumt habe? Wahrhaftig, Georg, ich habe Sie ſehr vermißt. Trantow, der gute Kerl, hat mich nach Haus gefahren aus purem Mitleid, weil er mir anſah, wie ſchwer es mir wurde, meine letzte Cigarre allein zu rauchen. Und dann hat es mich ein Heidengeld gekoſtet, daß Sie nicht an meiner Seite waren. Es iſt mir geſtern ſchlecht ergangen, Georg, verzweifelt ſchlecht; ſie haben mich alten Habicht gerupft, daß die Federn nur ſo flogen; aber heute Abend wollen wir es ihnen heimzahlen; wir ſind bei Trantow, da habe ich noch immer Glück gehabt; aber

Digitized by Google

Sie dürfen nicht von meiner Seite. Und nun trinken Sie Ihren Kaffee und kommen Sie in einer halben Stunde herunter; ich habe ein paar Briefe zu schreiben; der Herr Steuerrath wollen mal wieder aus einer seiner tausend und einen Verlegenheit gerissen sein; ich kann ihm aber diesmal nicht helfen, wenigstens heute nicht; er muß schon noch warten. Also in einer halben Stunde; hernach wollen wir an den Strand. Ich fühle mich heute etwas fieberhaft, die Seeluft wird mir gut thun.

Er ging und ließ mich in der seltsamsten Stimmung zurück. Ich hatte die Empfindung, daß er mir Alles gesagt, und wenn ich es recht bedachte, waren es doch nur dieselben Reden gewesen, wie er sie ähnlich schon oft gegen mich geführt; ich hatte das Gefühl, als habe ich mich ihm mit Leib und Seele verschrieben, und doch hatte er mir kein Versprechen abgenommen. Gerade aber das war es wohl, weshalb ich mich mehr als je zu dem seltsamen Manne hingezogen fühlte. Wenn er großmüthig genug war, mich nicht auf sein Schiff nehmen zu wollen, das er dem Untergange entgegentreiben sah, durfte ich ruhig am sichern Ufer stehen bleiben und ihn mit den Wellen kämpfen und von den Wellen verschlingen sehen?

Meine jugendliche Phantasie erfaßte mit Begierde die romantische Geschichte von jenem Ritter, der mit meiner Vaterstadt in Fehde gelegen. Ich wünschte, ich wäre dabei gewesen; ich träumte mich in die Rolle des Pagen, der sich mit Gefahr seines Lebens durchgeschlagen, dem geliebten Herrn Hülfe und Rettung zu bringen. Sollte ich geringer denken, weniger kühn handeln als jener Knabe? Und waren wir nicht in derselben Lage fast? War mein Ritter nicht bis auf's Aeußerste gebracht? Hatten ihm die Pfefferſäcke nicht sein Alles genommen? Ihm nichts gelassen von dem Erbe seiner Väter, ihm, dem königlichen Mann? Wie sie dagestanden, die schlanke, edle Gestalt mit den blitzenden Augen und dem Herzeleid in dem bleichen, tiefgefurchten Antlitz, das der volle Bart umwogte! Der sollte seine Tochter haben verkaufen wollen? Der! Und ein Mensch, wie der Commerzienrath, sollte einst hier Herr sein an des Ritters Statt? Der Mensch mit dem glattrasirten Fuchsgesicht, den zwinkernden

Digitized by Google

Diebesaugen und den plumpen gierigen Fingern! Er, der mir selber schon den Galgen prophezeit hatte? Ja, sie hatten mir nicht besser mitgespielt als meinem Ritter. Sie hatten mich aus der Stadt getrieben, und Gott sei Dank, daß sie's gethan, daß ich sie hassen konnte, die ich immer verachtet hatte!

So erhitzte sich mein thörichter Kopf mehr und mehr. Die Lust an Abenteuern, das innige Behagen an dem zügellosen Leben, das ich Freiheit nannte, eine ungeheure Verwirrung der Begriffe von Recht und Pflicht, Dankbarkeit, Jugendübermuth, eine erste leidenschaftliche Liebe — Alles, Alles bannte mich in diesen Kreis, der mir eine Welt war, die mich ganz erfüllte, — meine Welt; zog mich mit unwiderstehlicher Gewalt zu diesem Manne, der mir als das vollkommene Ideal eines Ritters und Helden erschien, zu dem schönen Mädchen, in dem ich meine kühnsten Phantasien so weit übertroffen sah. Und daß sie, die ich doch mit gleicher Liebe umfaßte, sich feindlich gegenüberstanden, trug nur dazu bei, in mir das Gefühl einer geträumten Unentbehrlichkeit zu verstärken. Sie waren noch eben, jedes in seiner Weise, gleich gütig zu mir gewesen, hatten mir dasselbe Vertrauen gezeigt — die Erfüllung meines glühendsten Wunsches, sie beide versöhnt zu sehen, war mir noch nie so nahe erschienen, als an diesem Morgen, wo ich in meinem Zimmer umherirrte und am Fenster zu dem blauen Himmel hinaufstarrte, an dem große weiße Wolken unbeweglich standen, und hinab auf den Park, dessen majestätische Baumgruppen und breiten Wiesengründe vom herrlichsten Sonnenlicht zauberisch überstrahlt waren.

Wie hätte ich ahnen können, daß jene weißen Wolken sich so bald zu einem finstern Trauermantel auseinander rollen und die Sonne verhüllen würden! daß ich mein Paradies in diesem Zauberglanz zum letzten Male erschaut hatte!

Digitized by Google

Zwölftes Capitel.

Die Zuversicht, mit welcher Herr von Zehren dem Abend entgegengesehen, der den schweren Verlust des vorigen Tages mindestens wieder gut machen sollte, hatte ihn doch betrogen. Vielleicht daß ein Vorfall, der sich unmittelbar vorher ereignete, ihm die Kaltblütigkeit geraubt hatte, welcher er an diesem Abend mehr als je bedurfte. Als wir uns nämlich von dem Strande herauf, wo wir zwischen den Dünen ein paar wilde Kaninchen geschossen hatten, über die Haide schreitend, Trantowitz näherten, war plötzlich auf der Landstraße, in die wir eben einbogen, eine Cavalcade, aus mehreren Herren und Damen bestehend, denen ein paar Livreebediente folgten, an uns vorübergesprengt. Ich weiß nicht, wie es kam, aber ich hatte von Allen deutlich nur einen jungen schlanken Mann bemerkt, der ein wundervolles englisches Pferd ritt, und der sein blasses, mit den Erstlingen eines Schnurrbartes verziertes Gesicht in dem Augenblick, als er an mir vorbeikam, lachend zu einer jungen Dame hinbog, die ihr Pferd mit einem Hieb zu rascherm Laufe antrieb. Ich hatte der Schaar noch ein paar Momente nachgeblickt, und als ich mich mit der Frage: Wer war das? an Herrn von Zehren wenden wollte, erschrak ich über seinen Anblick. Wir hatten nur noch eben heiter miteinander geplaudert; jetzt lag in seinen Mienen ein finsterer Zorn, und als wollte er den Enteilenden einen Schuß nachsenden, hatte er das Gewehr von der Schulter gerissen und halb im Anschlage. Dann warf er es wieder über die Schulter und ging ein paar Schritte schweigend an meiner Seite, bis er plötzlich in wüthendste Schmähungen ausbrach, wie ich sie von ihm, der doch gelegentlich heftig genug werden konnte, noch nie gehört.

Digitized by Google

Der Hund, rief er, er wagt es, bis hierher zu kommen, auf meines Freundes Trantow Grund und Boden! Und ich stehe ruhig da und jage ihm nicht eine Ladung Schrot in seinen verdammten Leib! Wissen Sie, Georg, wer das war! Der Bube, der einst Herr sein wird auf hundert Gütern, die alle von Rechts wegen mir gehören, dessen Vorfahren die Vasallen meiner Ahnen gewesen sind, und dessen schurkischer Vater zu mir gekommen ist, mir auf meinem eigenen Zimmer zu sagen: er wünsche seinen Sohn standesgemäß zu vermählen und er hoffe, wir würden uns abfinden lassen. Ich habe ihm die verdammte Kehle zugeschnürt und hätte ihn erwürgt, wären sie nicht dazu gekommen. Sehen Sie, Georg, die Geschichte hat in mir gewühlt, unaufhörlich, seitdem ich wußte, daß der Bube sich wieder hier in der Nähe herumtrieb. Und nun wissen Sie auch, weshalb wir, Konstanze und ich, auf einem so schlechten Fuß miteinander stehen. Gott weiß, in welchen Phantasien sie sich wieder einmal wiegt, und mich macht es rasend, zu sehen, daß sie ihre Gedanken noch immer an den Sohn des Schurken hängt, der mich so schmählig beleidigt hat, wie nur ein Mann einen Mann beleidigen kann; der mein Wappenschild beschimpft hat und der mit mir auf Tod und Leben kämpfen müßte, wenn —

Er unterbrach sich und ging, mit den Zähnen an der Unterlippe nagend, schweigend neben mir her. Dabei strauchelte er, des schlechten, ungleichmäßigen Weges nicht achtend, ein paar Mal; das gab ihm, zusammen mit dem Ausdruck seines Gesichtes, dessen Runzeln, sobald er in Leidenschaft gerieth, tief einsanken, den Anschein eines alten, gebrochenen Mannes, der sich in ohnmächtigem Zorn verzehrt. Nie vorher war er mir so bemitleidenswerth, so hülfsbedürftig erschienen, und nie vorher hatte ich ihn so bemitleidet, hätte ich ihm so gern geholfen. Zugleich sagte ich mir, daß eine so günstige Gelegenheit, das Mißverständniß aufzuklären, welches offenbar in Beziehung auf ihr beiderseitiges Verhältniß zum Fürsten zwischen Vater und Tochter obwaltete, nicht so leicht wiederkehren würde. So faßte ich mir denn ein Herz und fragte:

Weiß Fräulein Konstanze, wie sehr man Sie beleidigt hat?

Digitized by Google

Wie so? Was meinen Sie? fragte Herr von Zehren zurück.

Ich erzählte ihm, was ich am Morgen mit Konstanze gesprochen, wie sie keine Ahnung davon zu haben scheine, welchen Frevel man an ihr begangen, wie sie mir im Gegentheil ausdrücklich gesagt habe, daß sie mit dem Fürsten verlobt gewesen, daß die bereits beschlossene Verbindung durch Herrn von Zehren's Schuld nicht zu Stande gekommen sei, daß sie aber nichtsdestoweniger frei und ganz auf jeden Gedanken der Möglichkeit einer Verbindung zwischen ihr und dem Fürsten verzichtet habe. Nur die Frechheit, mit der er es gewagt, sich ihr wieder nähern zu wollen, die Correspondenz, welche zwischen ihnen stattgefunden, verschwieg ich, weil ich fühlte, daß dieser Umstand den Zorn des Herrn von Zehren wieder wach rufen und ihn gegen alle Vernunftgründe taub machen würde.

Und auch so schon hatte ich vergebens gesprochen. Er hatte mir mit allen Zeichen der Ungeduld zugehört und rief jetzt, als ich, vor Eifer athemlos, schwieg: Sagt sie das? Was sie nicht Alles sagt! Und das noch jetzt, nachdem ich ihr nicht einmal, nachdem ich ihr hundertmal erzählt habe, was man von mir gewollt hat, wie man meine Ehre, meinen Namen in den Koth getreten hat! Wird sie nicht nächstens behaupten, der Kaiser von China habe um sie geworben und ich sei Schuld, daß sie nicht Kaiserin von China sei! Warum nicht? Turandot ist eine so schöne Rolle, wie Maria Stuart. Machen Sie sich darauf gefaßt, sie nächstens in chinesischem Costüm zu sehen!

Es war leicht genug, zu hören, wie wenig scherzhaft dem Manne bei diesen Worten zu Muthe war, und ich wagte nicht, ein so peinliches Thema länger festzuhalten. Ueberdies kamen wir in wenigen Minuten auf Trantowitz an, wo uns Hans auf der Schwelle mit seinem gutmüthigen Lächeln begrüßte und in sein Wohnzimmer (neben seinem Schlafzimmer das einzige bewohnbare Gemach des ganzen großen Hauses) führte, in welchem die übrigen Gäste schon versammelt waren.

Der Abend verlief wie schon so viele. Vor der Mahlzeit wurde gespielt und nach der Mahlzeit, bei der man der Flasche überaus eifrig zusprach, wurde das Spiel fortgesetzt. Ich hatte

Digitized by Google

mir vorgenommen, nicht zu spielen, und konnte diesen Vorsatz um so leichter durchführen, als Alle, mit Ausnahme unseres Wirthes vielleicht, den nichts aus seiner Ruhe bringen konnte, von dem ungewöhnlich hohen Spiel gänzlich in Anspruch genommen waren und Niemand Zeit hatte, sich um mich zu bekümmern.

So saß ich denn, etwas von dem Tische entfernt, in der Vertiefung des Fensters und beobachtete die Gesellschaft, deren Treiben mir heute, als ich nicht selbst daran Theil nahm, unheimlich genug erschien. Die stieren Augen in den erhitzten Gesichtern; die nur von den monotonen, immer wiederkehrenden Phrasen des Bankiers, oder von einem kurzen heiseren Lachen, oder zwischen den Zähnen gemurmelten Fluch der Spieler unterbrochene Stille; die Gier, mit der man den Wein flaschenweise hinuntergoß; das ganze Bild eingehüllt in eine graue Tabakswolke, die mit jeder Minute dichter wurde — es war kein erfreulicher Anblick und allerlei seltsame wirre, peinliche Gedanken wälzten sich durch meinen ermüdeten Kopf, während ich so dasaß und mechanisch die Chancen des Spiels verfolgte und zwischendurch auf das Sausen und Brausen des Nachtwindes hörte, der die alten Pappeln vor dem Hause schüttelte und einzelne Regentropfen an die Fenster trieb. Dann fuhr ich aus meinem Halbschlummer jäh empor von einem wilden Lärmen, der plötzlich das Gemach durchtobte. Die Spieler waren von ihren Sitzen aufgesprungen und schrieen mit wilden Mienen und drohenden Geberden aufeinander ein; aber so schnell, wie er entstanden, legte sich der Tumult; sie saßen wieder stumm über ihre Karten gebeugt und ich horchte abermals auf das Rauschen des Windes in den Pappeln und das Klatschen des Regens gegen die Scheiben, bis ich vollends einschlief.

Eine Hand, die sich auf meine Schulter legte, erweckte mich. Es war Herr von Zehren. Der erste Blick in sein bleiches Gesicht, aus dem unheimlich die großen Augen glänzten, sagte mir, daß er abermals verloren habe, und er bestätigte es, als wir durch die dunkle, sausende Nacht den kurzen Weg nach Zehrendorf zurückschritten. Es ist vorbei mit mir, sagte er, mein altes

Digitized by Google

Glück verläßt mich; ich ſollte mir je eher je lieber eine Kugel vor den Kopf ſchießen. Acht Tage freilich habe ich noch; Sylow, der ein guter Kerl iſt, hat mir ſo lange Friſt gegeben; in acht Tagen läßt es ſich vielleicht arrangiren; nur daß übermorgen der Wechſel fällig iſt und mein Herr Bruder natürlich nicht zahlen kann. Indeſſen man muß ſehen, man muß ſehen.

Er hatte mehr mit ſich ſelbſt als mit mir geſprochen. Ein paar Mal blieb er ſtehen, blickte zu den tief herabhangenden Wolken empor, durch welche jetzt von Zeit zu Zeit ein ſchwacher Schimmer des eben aufgegangenen Mondes fiel, ſchritt dann wieder weiter und murmelte durch die Zähne: Aber ich wußte es, wußte es, als ich den Schurken ſah; es mußte mir Unglück bringen; ſein verfluchtes Geſchlecht hat mir noch immer Unglück gebracht. Und nun ſehen müſſen, wie ſie den Schaum ſchlürfen von dem Becher des Lebens, während uns die bittere Hefe bleibt! Und ſich nicht rächen können! ihnen nicht an's Leben können!

Wir waren, ſchon nahe beim Hofe, zu einem Gehölz gelangt, das eigentlich nur eine weit vorſpringende Ecke des großen Waldes war, aber bereits zu dem Park gerechnet wurde. Der Weg theilte ſich hier; ein breiterer führte an dem Rande hin, ein ſchmalerer, der eigentlich nur ein Fußpfad war, quer durch den Camp. Der letztere war der kürzere, aber auch unbequemere und dunklere, und Herr von Zehren, der in der ſchlechten Stimmung, in welcher er ſich befand, ſchon ein paar mal über die Dunkelheit und den böſen Weg gemurrt hatte, ſchlug vor, nicht, wie wir gewöhnlich thaten, durch den Wald zu gehen.

Ich wüßte gern, ob der Platz-Hirſch, den wir vorgeſtern geſpürt haben, wieder im Süderholz ſchreit, ſagte ich; man kann es von hier nicht hören, aber drinnen muß man es hören können.

So gehen Sie durch, ſagte er, aber halten Sie ſich nicht zu lange auf.

Ich hoffe, noch vor Ihnen auf der andern Seite zu ſein.

Es war nicht ſo finſter im Walde, als ich gefürchtet hatte; manchmal ſchien der Mond ſogar ziemlich hell durch die jagenden Wolken. Ich machte mir Vorwürfe, daß ich Herrn von Zehren in einer ſolchen Stunde allein gelaſſen hatte, und wollte um-

Digitized by Google

kehren; dennoch ſchritt ich, von meiner Jagdleidenſchaft getrieben, langſam und vorſichtig weiter, blieb auch manchmal ſtehen, mit verhaltenem Athem in den Wald hineinlauſchend, ob ich den Hirſch nicht hören würde! Einmal glaubte ich, das dumpfe Gebrüll vernommen zu haben; aber ich war meiner Sache nicht gewiß und auf jeden Fall mußte es ſehr fern ſein und auf einer andern Stelle, als wir den Hirſch um dieſe Stunde vermutheten. Vielleicht war es ein anderer. Ich hätte es gern herausgebracht und ſtand wieder ſtill und lauſchte. Plötzlich ließ ſich hinter mir auf dem Wege, den ich gekommen, ein Geräuſch vernehmen, wie von Pferdehufen. Mein Herz ſtand ſtill und begann dann heftig zu ſchlagen. Wer konnte der nächtliche Reiter ſein, auf einem Wege, der ganz abſeits von der großen zu dem Gutshofe führenden Straße lag?

Der im Anfang dumpfe Hufſchlag war lauter geworden und hatte dann plötzlich aufgehört. Statt deſſen vernahm ich jetzt ganz deutlich den Schritt eines Menſchen, der durch den Wald daher kam, auf die Stelle zu, wo ich, etwas abſeits vom Wege und in dem tiefen Schatten von ein paar hohen Bäumen, ſtand. Es konnte Niemand anders ſein, als er; mein Herz, das mir in der Bruſt hämmerte, als wollte es alle Bande ſprengen, ſchrie mir zu, daß es Niemand anders ſein könne; ich riß das Gewehr von der Schulter, wie heute Abend Herr von Zehren nach dem Gewehr gegriffen beim Anblick des Verhaßten. Dann aber warf ich es, wie er es gethan, wieder über die Schulter, ſo daß ich beide Arme frei hatte. Was brauchte ich dem Bürſchchen gegenüber, als meine beiden Arme!

Und da ſah ich ihn vor mir, ganz deutlich, denn der Mond trat eben über den Rand einer ſchwarzen Wolke und goß durch die Wipfel ein helles Licht gerade auf die Stelle, über die er ſchritt: dieſelbe ſchlanke Geſtalt, ſogar noch in demſelben Reitanzug: niedriger Hut, enganliegender pelzbeſetzter Rock und hohe bis zur Hälfte der Schenkel reichende Stiefel von geſchmeidigem Leder — ein Sprung, ein Griff, und er war in meinen Händen.

Der Schrecken mußte ihn für den Augenblick betäubt haben, denn er hatte weder einen Schrei ausgeſtoßen, noch kaum eine

Digitized by Google

Bewegung gemacht. Aber es war eben auch nur für einen Augenblick gewesen; dann versuchte er mit einer urplötzlichen Anstrengung, die weit über das Maß der Kraft, die ich ihm zugetraut hatte, hinausging, sich von mir loszureißen. So mag ein Leopard in dem Netz, in das ihn der Jäger verstrickt hat, sich herumwerfen, sich emporschnellen, mit den Pranken schlagen, sich zusammenziehen und wieder emporschnellen. Der Kampf dauerte wohl eine Minute, während dessen von beiden Seiten kein Wort gesprochen, kein Laut hörbar wurde, als nur ein gelegentliches Stöhnen und ein zischender Athemzug. Zuletzt wurden seine Anstrengungen matter und matter, sein Athem ging schneller und schneller, und endlich keuchte er, in sich zusammensinkend: Lassen Sie mich los!

So bald nicht!

In meiner Brusttasche steckt ein Portefeuille mit ein paar hundert Thalern; Sie sollen sie haben, aber lassen Sie mich los!

Nicht für eine Million, sagte ich, indem ich ihn, dessen Kraft vollkommen erschöpft war, in die Kniee drückte.

Was wollen Sie? wollen Sie mich morden? keuchte er.

Ich will Ihnen nur eine Lection geben, sagte ich, und griff nach der Reitpeitsche, die ihm, während wir rangen, entfallen war und deren silbernen Griff ich eben jetzt neben mir blinken sah.

Um Gotteswillen, thun Sie mir das nicht an, flehte er, die Hand, in welcher ich die Reitpeitsche gefaßt hatte, krampfhaft festhaltend; tödten Sie mich auf der Stelle; ich will mich nicht rühren; ich will nicht einen Laut von mir geben; aber schlagen Sie mich nicht!

Ein solches Verlangen in diesem Ton konnte nicht verfehlen, auf ein Herz wie das meine einen tiefen Eindruck zu machen. Ich sah in meinem Gegner nicht mehr den Erbfeind des wilden Zehren, den Liebhaber seiner Tochter — ich sah nur noch einen Knaben in ihm, der in meiner Gewalt war und der lieber sterben wollte, als eine schimpfliche Behandlung dulden. Unwillkürlich ließ meine Faust, die ihn an der Brust gepackt hielt, los, ja, ich glaube, ich half ihm wieder auf die Füße.

Er fühlte sich kaum frei, als er schnell ein paar Schritte

Digitized by Google

von mir wegtrat und in einem Ton, deſſen Leichtigkeit ſeltſam mit der furchtbaren Angſt contraſtirte, die er nur noch eben empfunden hatte, ſagte:

Wenn Sie ein Edelmann wären, müßten Sie mir Satisfaction geben, da Sie keiner ſind, ſage ich Ihnen: nehmen Sie ſich in Acht, ich möchte nicht immer wie heute ohne Waffen ſein.

Er berührte den Rand ſeines Hutes, drehte ſich auf den Hacken um und ſchritt den Weg zurück.

Ich ſtand wie angewurzelt und blickte der ſchlanken Geſtalt nach, die eben im Schatten der Nacht und des Waldes verſchwand. Ich wußte, daß ich ihn mit ein paar Sätzen wieder einholen konnte, aber ich ſpürte nicht die mindeſte Regung, es zu thun. Der junge Fürſt hatte den jungen Plebejer richtig taxirt. Ich hätte mir eben ſo gern die Hand abgehackt, als ſie wiederum nach dem ausgeſtreckt, den ich nun einmal in meiner Weiſe begnadigt hatte. Und dann dachte ich an Granow's Wort, daß er nicht, wenn er der Fürſt wäre, Herrn von Zehren begegnen möchte, und wie um ein Haar dieſe Begegnung nun doch ſtattgefunden hätte, in einem Augenblick, wo es offenbar dem Wilden eine Luſt geweſen wäre, das Blut ſeines Feindes zu vergießen und das ſeinige dazu. Und jetzt hörte ich ein leiſes Wiehern und dann Hufſchlag.

Gott ſei Dank, ſagte ich tiefaufathmend, es iſt beſſer ſo! — und eine Lehre wird's ihm doch wohl ſein.

Ich dachte jetzt nicht mehr an den Hirſch; ich hörte kaum hin, als er gar nicht weit von mir, links im Walde, zu brüllen begann; ich eilte im Trab weiter, die verlorene Zeit einzubringen, in ſchwerer Sorge, ob Herr von Zehren den Reiter ebenfalls gehört, denn von dem, was ſonſt im Walde geſchehen, konnte er nichts vernommen haben.

Aber ich hatte unnöthiger Weiſe geſorgt. Der Wilde war zu tief in ſeine Unglücksgedanken verſunken, als daß ſeine Sinne ſo ſcharf hätten ſein können, wie ſonſt wohl. Er fragte mich nicht einmal nach dem Hirſch; und ich war froh, daß ich nicht zu ſprechen brauchte. So gingen wir ſchweigend neben einander hin, bis wir den Hof erreichten.

Digitized by Google

Auf dem Hausflur empfing uns der alte Chriſtian, der nie Schlafende. Es ſeien Briefe angekommen mit einem Expreß, er habe ſie dem Herrn auf den Schreibtiſch gelegt.

Kommen Sie mit herein, ſagte Herr von Zehren, während ich ſehe, was es giebt.

Wir traten ein. Der iſt für Sie, und auch der; ſagte Herr von Zehren, indem er mir von den Briefen, die auf dem Tiſche lagen, zwei reichte.

Der erſte Brief war von meinem Freunde Arthur und lautete:

„Du haſt mir das Geld nicht geſchickt, um das ich Dich neulich bat; aber freilich, wenn wir nur ſelbſt was haben, mögen die Freunde zuſehen, wie ſie fertig werden. Heute ſchreibe ich Dir übrigens nur, um den Onkel durch Dich zu bitten, daß er dem Papa doch helfe. Es muß wohl ſehr ſchlecht mit uns ſtehen, denn als heute der Kaufmann G. — Du weißt ſchon — dem ich fünfundzwanzig abgeborgt, ſich beim Papa meldete, habe ich gar keine Schelte bekommen. Dafür heult die Mama den ganzen Tag, ich wollte, ich wäre, wo der Pfeffer wächſt.

P. S. So eben kommt der Papa vom Onkel Commerzienrath zurück mit einem ſehr langen Geſicht. Es iſt klar, daß der Philiſter nichts herausrücken will; ich ſage Dir, Onkel Malte muß helfen; es geht ſonſt ſchlimm.“

Der zweite Brief war von meinem Vater.

„Mein Sohn! Du haſt mich, indem Du mir den kindlichen Gehorſam aufkündigteſt, gezwungen, meine Hand von Dir zu ziehen. Ich habe mir geſchworen, ſie Dir nicht eher wieder zu reichen, als bis Du, Dein Unrecht eingeſtehend, mich ſelbſt darum bitteſt, und ich werde dieſen Schwur halten. Ich habe Dir auch in der Wahl, die Du für Dich getroffen, keinerlei Hinderniſſe in den Weg gelegt, habe Dir die volle Freiheit gelaſſen, die Du von jeher beanſprucht haſt, und bin entſchloſſen, es auch fernerhin zu thun. Nun aber kann mich das nicht abhalten, von Herzen zu wünſchen, es möge Dir auf dem ſelbſtgewählten Wege gut gehen, wie ſehr ich auch daran zweifle; und kann mich auch nicht abhalten, Dich zu warnen, wo Warnung nöthig ſcheint. Dies

Digitized by Google

aber ist jetzt der Fall. Es sind mir über Herrn von Zehren Dinge zu Ohren gekommen, von denen ich zu Gott hoffe, daß sie auf einem Irrthum beruhen, die aber derart sind, daß ich nur mit Schrecken meinen Sohn, wenn er sich auch von mir losgesagt hat, in dem Hause eines Mannes weiß, den ein solcher Verdacht, und wäre er auch fälschlich, trifft. Um was es sich handelt, bin ich Dir zu sagen nicht im Stande, da mir die betreffenden Mittheilungen auf amtlichem Wege zugegangen sind. Ich weiß wohl, daß Du, trotz Deines Ungehorsams, eine schlechte Handlung niemals thun würdest, und daß Du also, sollten auch jene Muthmaßungen, was Gott verhütte, auf Wahrheit beruhen, so weit sicher bist; dennoch bitte ich Dich, so Dir an meiner Ruhe noch etwas liegt, das Haus des Herrn von Zehren sofort zu verlassen, indem ich, was kaum nöthig ist, hinzufüge, daß ich für den gehorsamen Sohn sein werde, was ich ihm immer war, sein strenger aber gerechter Vater."

Ich hatte diesen Brief zweimal durchgelesen und saß, unfähig, einen bestimmten Gedanken zu fassen, noch immer auf das Blatt starrend, da, als mich Herrn von Zehren's: Nun, Georg, was haben Sie denn da? aufschreckte. Ich reichte ihm die beiden Briefe. Er las sie und legte sie auf den Tisch, ging im Zimmer auf und ab, blieb dann vor mir stehen und sagte: Was wollen Sie thun?

Die Gelegenheit ist günstig, fuhr er fort, als ich mit der Antwort zögerte. Ich habe einen Brief von dem Steuerrath, der mich noch in dieser Stunde nach der Stadt zu reisen zwingt. Ich nehme Sie mit; jetzt ist es zwölf Uhr, in drei Stunden sind wir drüben; Sie klingeln den alten Herrn heraus, können dann noch ein paar Stunden in der Dachkammer, von der Sie mir so oft erzählt haben, schlafen, werden morgen früh Gott danken, daß Sie den Wilden los sind, und — wieder in die Schule gehen.

Er hatte die letzten Worte mit einem leichten Hohne gesagt, der die empfindlichste Seite im Herzen eines jungen Menschen, den falschen Stolz, jäh berührte.

Ich will mit Ihnen gehen, wohin es sei! rief ich, indem ich

Digitized by Google

aufſprang. Ich habe es Ihnen ſchon heute morgen geſagt und ich wiederhole es jetzt. Sagen Sie mir, was ich thun ſoll.

Herr von Zehren ſchritt in dem Zimmer auf und nieder, dann blieb er vor mir ſtehen und ſagte mit bewegter Stimme:

Bleiben Sie hier! meinetwegen nur noch ein paar Tage, bis ich wieder zurück bin. Sie leiſten mir einen Dienſt damit.

Ich ſah ihn fragend an.

Wenn Sie jetzt zurückkehren, heute zurückkehren, fuhr er fort, ſo würde das nur dazu beitragen, die Gerüchte zu beſtätigen, von denen Ihr Vater ſchreibt. Die Ratten verlaſſen das Haus, würden die Leute ſagen, und mit Recht. Und gerade jetzt liegt mir daran, daß die Leute nichts ſagen, daß möglichſt wenig über mich geſprochen wird. Verſtehen Sie, Georg?

Nein, ſagte ich; warum gerade jetzt?

Ich ſah ihn ſtarr an, er verſuchte, den Blick auszuhalten, und es dauerte einige Zeit, bis er, leiſe und langſam ſprechend, antwortete:

Fragen Sie nicht weiter, Georg, vielleicht würde ich es Ihnen ſagen, wenn Sie mir helfen könnten; vielleicht, vielleicht auch nicht. Es geht die Rede, ich nutze die Menſchen aus und werfe ſie weg, wenn ich mit ihnen fertig bin. Mag ſein, ich wüßte auch nicht, daß die Meiſten beſſer behandelt zu werden verdienen. Mit Ihnen möchte ich es nicht ſo machen; denn ich habe Sie lieb. — Und ſo, gehen Sie zu Bette und laſſen Sie den Wilden weiter ſpielen. Vielleicht ſprengt er diesmal die Bank, und dann, verſpreche ich Ihnen, ſoll es das letzte mal geweſen ſein.

In dieſem Augenblicke fuhr der Wagen vor; ich hatte, während ich den Brief meines Vaters las, nicht gehört, daß der alte Chriſtian den Befehl erhalten hatte, das Anſpannen zu beſtellen. Herr von Zehren kramte in ſeinen Papieren, ſteckte einige zu ſich und ſchloß andere in den Schrank. Dann ließ er ſich von Chriſtian ſeinen Jagdpelz anhelfen, ſetzte die Mütze auf, trat auf mich zu und bot mir die Hand.

Ich hatte in halber Erſtarrung allem mechaniſch zugeſehen.

Und ich kann nichts für Sie thun? ſagte ich jetzt.

Nein, erwiderte er; oder doch nur dadurch, daß Sie ruhig

Digitized by Google

hier bleiben, bis ich zurück bin. Ihre Hand iſt eiskalt; gehen Sie zu Bett!

Ich begleitete ihn hinaus. Vor der Thür hielt der Jagdwagen; auf dem erſten Sitz ſaß außer dem Knecht, der das Amt des Kutſchers zu verſehen pflegte, der lange Jochen.

Der Wagen wird mich nur bis zur Fähre bringen und dann wieder zurückkehren, ſagte Herr von Zehren.

Und Jochen? flüſterte ich.

Begleitet mich.

Nehmen Sie mich ſtatt ſeiner, ſagte ich dringend.

Es geht nicht, erwiderte er, ſchon mit einem Fuße auf dem Tritt.

Ich beſchwöre Sie, ſagte ich, indem ich ihn an der Hand feſthielt.

Es geht nicht, erwiderte er, wir haben keine Minute zu verlieren. Gute Nacht! fort!

Der Wagen rollte davon; die Hunde bellten und heulten; dann wurde es wieder ſtill. Der alte Chriſtian humpelte mit ſeiner Laterne über den Hof und verſchwand in einem der Nebengebäude; ich ſtand allein vor dem Hauſe unter den ſauſenden Bäumen. Ein heftiger Regenguß entlud ſich; ich ſchauderte zuſammen und trat in das Haus zurück, deſſen Thür ich ſorgfältig verſchloß.

In Herrn von Zehren's Zimmer war das Licht brennen geblieben; ich ging, es mir zu holen und zugleich meine Briefe, die dort noch auf dem Tiſche lagen. Indem ich ſie zu mir nahm, erblickte ich auf dem Boden ein Papier. Ich hob es auf, zu ſehen, was es ſei. Auf dem Blatte ſtanden nur wenige Worte, die ich durchleſen hatte, ehe ich wußte, was ich that, oder was ich las. Die Worte lauteten ungefähr ſo: Ich bin verloren, wenn Du mich nicht retteſt. G. will die Wechſel nicht prolongiren, St. iſt unerbittlich; Wechſelarreſt und Caſſation ſind unvermeidlich. Ich gebe mich in Deine Hand, Du haſt mich zu lange über Waſſer gehalten, um mich jetzt ertrinken zu laſſen. Auch iſt der Augenblick möglichſt günſtig für die bewußte Partie. Ich kann und werde dafür ſorgen, daß uns Keiner in die Karten

Digitized by Google

ſteht. Aber was geſchehen ſoll, muß auf der Stelle geſchehen. Ich habe das Spiel nicht immer in meiner Hand. Komm' ſofort, ich beſchwöre Dich bei dem, was Dir das Heiligſte iſt: Bei unſerm alten Namen! Verbrenne dies ſofort!

Das Blatt war nicht unterſchrieben, aber ich kannte die Handſchrift wohl; ich hatte ſie oft genug in den Acten auf meines Vaters Arbeitstiſch geſehen; ja ich hätte die Unterſchrift unter dieſen Brief ſetzen können, hatte ich ſie doch oft genug mit ſammt dem prahleriſchen Schnörkel nachzuahmen verſucht!

Der Brief mußte Herrn von Zehren vorhin entglitten ſein, als er ihn mit den andern in die Taſche ſtecken wollte.

Ich hatte eben noch einmal hineingeblickt und noch einmal den wunderlichen Inhalt zu enträthſeln verſucht, als das Licht, das ſchon tief im Sockel gebrannt hatte, zu verlöſchen drohte. — Verbrenne dies ſofort!

Als ob mir eine Stimme von außen, der ich gehorchen mußte, dieſe letzten Worte des Briefes zugerufen hätte, hielt ich das Blatt in die erlöſchende Flamme. Das leichte Blatt loderte auf, in demſelben Augenblicke verloſch auch das Licht — noch ein paar eilende Feuerpünktchen zu meinen Füßen — dann war greifbare Finſterniß um mich her.

Ich taſtete aus dem Zimmer heraus durch das Speiſezimmer auf den Flur, die ſchmale Treppe hinauf in mein Gemach und warf mich, nachdem ich vergeblich nach den Zündhölzchen getaſtet, angekleidet auf mein Bett.

Aber vergebens, daß ich, mich auf meinem Lager wälzend, den Schlaf ſuchte. Jeden Augenblick ſchreckte ich voll Entſetzen empor, weil meine aufgeregten Sinne eine Menſchenſtimme, die um Hülfe rief, einen Schritt, der ſich eilends nahte, zu vernehmen glaubten. Dann zermarterte ich wieder mein Gehirn, wie ich ſie retten könnte, die geliebten Beiden, von dem Verderben, das meine Ahnung mir als nahe bevorſtehend zeigte, das die Elemente ſchon als gegenwärtig mir in's Ohr zu donnern ſchienen, und fluchte meiner Unentſchloſſenheit, meiner Rathloſigkeit.

Es war eine grauenhafte Nacht.

Digitized by Google

Ein fürchterliches Unwetter hatte sich aufgemacht, der Sturm raste um den alten Bau, daß er in seinen Grundfesten erbebte. Die Ziegel polterten vom Dache, die verrosteten Windfahnen kreischten, die Jalousien klapperten und die dritte von rechts machte wahnsinnige Versuche, heute von der letzten Angel, an der sie schon seit Jahren hing, endlich auch loszukommen; die Käuzchen in den Mauerlöchern schrieen jämmerlich und die Hunde winselten, während Guß auf Guß gegen die Fenster klatschte.

Es war, als ob das alte Herrenhaus von Zehrendorf wüßte, was seinen Bewohnern bevorstand, was ihm selbst bevorstand.

Digitized by Google

Dreizehntes Capitel.

Meine erste Empfindung, als ich spät erwachte, war ein Dankgefühl, daß es Tag war, meine zweite, daß ich mich des Grauens schämte, mit welchem mich die Schrecken der Nacht erfüllt hatten. Schon als kleiner Knabe hatte ich einem Gegner das Aergste zu sagen geglaubt, wenn ich ihn einen Feigling nannte, und heute Morgen war ich in der Lage, mir dieses Aergste selbst nachsagen zu müssen. Aber das kommt davon, sprach ich bei mir selbst, während ich mich umkleidete, wenn man den Dingen nicht in's Gesicht sieht und den Menschen nicht die Wahrheit sagt. Weshalb habe ich Herrn von Zehren nicht ganz einfach gesagt: ich weiß, was du vorhast; so hätte er mich mitgenommen und ich brauchte hier nicht still zu sitzen wie ein Kind, das man im Zimmer läßt, wenn's regnet.

Ich öffnete ein Fenster und schaute mit düstern Blicken hinaus. Es war kein lieblicher Anblick. Der Wind, der von Westen kam, wälzte sprühende graue Dunstmassen durch die gewaltigen Bäume, die ihre Wipfel wie in wahnsinnigem Schmerz hinüber- und herüberbogen, und über die weite Wiese, an deren langen wogenden Gräsern ich mich so oft entzückt hatte, und die heute wie ein fauler Sumpf aussah. Eine Schaar Krähen spazierte darauf herum und schwang sich krächzend in die stürmische Luft, von der sie dann hin- und hergeschleudert wurden. In dem Augenblick schlug der Wind den einen Flügel der Jalousie so heftig zu, daß die morschen Sparren mir um den Kopf flogen. Ich riß zornig, was noch übrig geblieben war, aus den Angeln und warf es hinab.

Digitized by Google

Vor dir wenigstens werde ich heute Nacht Ruhe haben, sagte ich, indem ich das Fenster wieder schloß, und nun sollen die andern auch daran. Ich verließ mein Zimmer und machte die Runde durch das obere Stockwerk. In der Bibliothek, wo die Bücherhaufen auf der Diele lagen, sprangen ein Dutzend Ratten, als ich die Thür öffnete, eilig von den Fensterbrettern herunter und huschten in ihre Schlupfwinkel. Durch ein paar vom Wind zerbrochene Scheiben hatte es hereingeregnet, und die schwarzen Gesellen hatten sich die willkommene, langentbehrte Labung zu Nutze gemacht. Nun, ihr habt ja das Haus noch nicht verlassen, murmelte ich, mich der Worte des Herrn von Zehren erinnernd; soll ich feiger sein als ihr, feiges Gesindel?

Ich stieg über die Bücherhaufen bis zur nächsten Thür und irrte weiter durch die öden Räume, hier die Jalousien schließend, wo es sich noch bewerkstelligen ließ, dort allzu schadhafte aus den Angeln nehmend und hinabwerfend. Die vor dem dritten Fenster, auf welche ich es besonders abgesehen, hatte ihrem qualvollen Dasein schon in der Nacht selbst ein Ende gemacht.

Auf dem Rückwege durch die unheimlichen Räume gelangte ich in das große Treppenhaus, in welchem es heute bei dem lichtlosen Licht, das durch die sonneverbrannten, auswendig vom Regen überflossenen, inwendig mit Spinnweben und Staub bedeckten Fenster fiel, gespenstiger als je aussah. Die verrostete Ritterrüstung, welche in einiger Höhe an der Wand befestigt war, hätte man ohne großen Aufwand von Phantasie für einen Erhängten nehmen können. Ich fragte mich, ob das wohl die Rüstung jenes Malte von Zehren sei, dessen Name die ehrsamen Bürger meiner Vaterstadt, da sie ihn selbst nicht hatten, an den Galgen geschlagen?

Ich weiß nicht mehr, was mich veranlaßte, die Treppe hinabzusteigen und in den schmalen Corridoren des untern Stockwerks weiter umher zu irren. Mein Schritt hallte schauerlich dumpf in den öden Gängen, und die kahlen Wände hauchten einen feuchtkalten Grabesathem aus, der meiner von der

Digitized by Google

furchtbaren Nacht fieberheißen Haut doppelt fühlbar war. Vielleicht wollte ich mich abstrafen für die Angst der Nacht und mir beweisen, daß ich ein Kind gewesen. Dennoch blieb ich, nicht ohne eine Regung von Schauder, stehen, als sich plötzlich dicht neben mir an einer Stelle, die ich früher wiederholt passirt war, ohne eine Thür bemerkt zu haben, eine Oeffnung in der Mauer zeigte, durch die man in eine gähnende Tiefe blickte, aus der ein schwaches Licht heraufdämmerte. Als ich genauer hinsah, bemerkte ich auch, in dem Halbdunkel des Corridors eben noch erkennbar, die paar ersten Stufen einer wie es schien sehr schmalen und steilen Treppe. Ich begann, auf die Gefahr hin, mir den Hals zu brechen, ohne mich nur einen Augenblick zu besinnen, langsam hinabzusteigen, indem ich rechts und links an der Mauer vorsichtig weiter tastete, und ich kehrte selbst dann nicht um, als der schwache Lichtschein unter mir plötzlich erlosch. Doch tauchte derselbe wieder auf, als ich nach ein paar Stufen auf dem Boden des Kellers anlangte. Es war nicht mehr der unbestimmte Schein, sondern ein wirkliches Licht, das sich in einiger Entfernung vor mir hinbewegte und in einer Laterne zu brennen schien, mit der ein Mann in dem Keller herumleuchtete. Da ich schneller ging als der Mann, dessen schlürfende Schritte die meinen vermuthlich übertönten, hatte ich ihn bald erreicht, und legte jetzt dem alten Christian — denn er war es — die Hand auf die Schulter. Er blieb mit einem dumpfen Schrei stehen, glücklicherweise ohne die Laterne fallen zu lassen, und blickte mit seinem blassen verschrumpften Gesicht entsetzt zu mir auf.

Was thun Sie hier, Christian? fragte ich.

Er starrte mich noch immer sprachlos an. — Sie brauchen sich vor mir nicht zu fürchten, fuhr ich fort. Sie wissen, daß ich Ihr Freund bin.

Es ist nicht um mich, erwiederte der Alte endlich. Ich darf hier Niemanden mit hinabnehmen; er würde mich tod schlagen.

Sie haben mich nicht mit hinabgenommen, sagte ich.

Christian, dem der Schreck in seine schwachen Glieder

Digitized by Google

gefahren war, setzte sich auf eine Kiste, die in der Nähe stand und stellte die Laterne neben sich. Ich konnte nicht unterlassen, mich, während der alte Mann wieder zu sich zu kommen suchte, in dem Keller umzusehen. Es war ein weiter, niedriger Raum, dessen gewölbte Decke hier und da von starken Pfeilern getragen wurde, und dessen äußerste Enden im Dunkel verdämmerten. An einem solchen Pfeiler nicht weit von uns unter einer großen Laterne war ein Pult angebracht und ein großes dickes Buch lag auf dem Pult, wie die Strazze in einem kaufmännischen Geschäft. Dicht daneben waren Theekisten mit chinesischen Malereien — offenbar Originalkisten — zu einem Berge aufgethürmt; und wohin ich auch blickte standen und lagen große Kisten und Fässer, mit einer gewissen Ordnung aufgebaut; es mußte manches Jahr gewährt haben, bis alle diese Fässer geleert, alle diese Kisten ausgeräumt waren; mancher Thaler mußte dabei gewonnen und verloren, und — manches Menschenleben dabei auf's Spiel gesetzt und vielleicht auch verloren worden sein. Verging doch damals kein Jahr, ohne daß der Schmuggel in dieser Gegend zu Wasser und zu Lande mehr als ein Menschenleben kostete! und wie manches noch, dessen Verlust nie bekannt wurde, weil die Verwandten von Peter, auf den die Zollwacht im Walde geschossen hatte und der sich, tödtlich verwundet, noch bis zu seiner Hütte schleppte, oder von Claas, der auf der eiligen Flucht im Moore versunken war — weil sage ich, die Verwandten und Freunde der Unglücklichen es rathsamer fanden, von diesen Verlusten möglichst wenig Wesens zu machen.

Dies und anderes derart hatte ich oft von meinem Vater und den Collegen meines Vaters gehört; und daran mußte ich denken, als ich mich jetzt umsah und der matte Schein aus der Laterne des alten Mannes dem Keller das Ansehen eines weiten Grabgewölbes gab, in welchem morsche Särge, die ihre Dienste gethan, übereinander gethürmt waren, und weiter hinten, wo zwischen den Pfeilern undurchdringliches Dunkel lag, vielleicht frische Gräber den Modergeruch aushauchten, der den Raum erfüllte.

Digitized by Google

Das also war das Fundament des Hauses derer von Zehren! Ueber diesem Grabgewölbe hauste die hochadelige Familie! Von diesem Moder lebte sie! Da mochten freilich die Felder brach liegen und die Scheunen zerfallen! Hier war die Saat und die Ernte — eine böse Saat, Alles in Allem, die wohl kaum etwas Anderes als eine böse Ernte bringen konnte!

Ich will nicht behaupten, daß genau diese Gedanken, genau in dieser Ordnung durch meine Seele gingen, während ich neben dem alten Manne stand und meine Blicke durch den Keller schweiften; ich weiß nur noch, daß jenes Gefühl des Abscheus vor dem Gewerbe, in dessen geheime Werkstätte ich nun gedrungen war, wieder in seiner ganzen Kraft über mich kam, diesmal aber mit der ganz bestimmten Empfindung, daß ich dazu gehöre, daß ich ein Wissender, und daß es sehr thöricht und gewissermaßen beleidigend von dem alten Mann sei, vor mir ein Geheimniß aus Dingen und Verhältnissen machen zu wollen, die ich so gut kannte und durchschaute.

Nun, Christian, sagte ich, indem ich mich zum Beweis meiner vollkommenen Seelenruhe dem Alten gegenüber setzte und an seiner Laterne meine Cigarre anzündete, was werden wir diesmal bekommen?

Thee oder Seide, brummte der Alte; wär's Wein oder Cognac oder Salz, hätte er die Wagen bestellt.

Ja wohl, dann hätte er die Wagen bestellt, wiederholte ich, als etwas, das sich von selbst verstand. — Und wann erwarten Sie ihn zurück? Er sagte mir heute Nacht, er könne es nicht genau bestimmen.

Wird wohl bis morgen währen; ich will aber immer die große Thür aufmachen; man kann nicht wissen.

Freilich, man kann nicht wissen, sagte ich. Der Alte war aufgestanden und hatte die Laterne zur Hand genommen. Ich erhob mich ebenfalls.

Wir gingen weiter und kamen in einen andern Raum, der von Weindunst erfüllt war, und wo Fässer über Fässern lagen, an denen der Alte in die Höhe leuchtete.

Digitized by Google

Das liegt noch Alles seit dem vorigen Jahre, sagte er.

Ja, sagte ich, die Worte Granow's wiederholend; der Handel geht jetzt schlecht; die Leute in Uselin sind scheu geworden, seitdem sich so Viele hineinmischen.

Der Alte, der die Schweigsamkeit selbst war, antwortete nicht; aber es schien, daß ich meine Absicht, ihn vertraulich zu machen, erreicht hatte. Er nickte und brummte, um seine Zustimmung auszudrücken, während er langsamen Schrittes weiter schlürfte.

Der Keller schien kein Ende nehmen zu wollen. Ich sollte Respect vor der Ausdehnung des tages- und lichtscheuen Geschäftes bekommen, das hier seine modrige Wohnung aufgeschlagen! Endlich setzte der Alte die Laterne auf den Boden; vor uns lag eine breite Treppe, über welcher eine Vorrichtung von starken Bohlen, wie man sich derselben zum Herablassen von Fässern und schweren Kisten bedient, angebracht war. Die Treppe war oben mit einer breiten, starken, mit Eisen beschlagenen Thür, die mit kolossalen Riegeln versehen war, geschlossen. Der Alte schob die Riegel zurück; ich half ihm dabei.

So, sagte er, nun können sie kommen, wann sie wollen.

Wann sie wollen, wiederholte ich.

Wir schritten den Weg, den wir gekommen, schweigend zurück und erstiegen die steile Treppe des Eingangs. Auf den Druck einer Feder, die der Alte in Bewegung setzte, schob sich eine Thür über die Maueröffnung, die sich so künstlich einfügte und mit der Wand von so gleicher schmutziggrauer Farbe war, daß sie nur von dem Eingeweihten entdeckt oder gar geöffnet werden konnte.

Der Alte löschte die Laterne und ging vor mir her den langen, schmalen Corridor zu Ende, wo wir uns in dem verfallenen Nebenhofe trennten. Er trat durch eine kleine Pforte auf den Haupthof; ich ließ ihn sich entfernen und blickte mich scheu und aufmerksam um, ob Niemand mich beobachte. Es beobachtete mich Niemand, es hätte denn die Krähe sein müssen, welche auf einem der niedrigen Dächer saß, und, den Kopf auf

Digitized by Google

die Seite neigend, zu mir herabschaute. Der kleine Hof hatte schon im Sonnenschein kümmerlich genug ausgesehen, heute aber im Regen sah er unsäglich elend aus. Die Gebäude drückten sich aneinander, als ob sie sich vor dem Wind und der Nässe, so gut es gehen wollte, zu schützen versuchten und doch jeden Augenblick Gefahr liefen, in vollständiger Erschöpfung zusammenzustürzen. Wer sollte hier den Eingang in den geheimen Keller suchen? Und doch mußte derselbe sich hier befinden. Ich hatte mir die Richtung und Ausdehnung des unterirdischen Raumes genau gemerkt. Ich wollte Alles wissen, nachdem ich einmal so viel wußte; ich wollte nicht länger über das, was um mich her vorging, im Dunkeln sein.

Und meine Vermuthung bestätigte sich. In der alten gräulichen Leuteküche, aus der ein weites Thor auf den eingehegten Platz mit den Küchenabfällen führte, entdeckte ich unter einem, wie ich jetzt sah, künstlich aufgethürmten Haufen von alten Fässern, Brettern und halbverfaulten Stroh die Fallthür, von der der Alte vorhin im Keller die Riegel zurückgeschoben hatte. Hier von außen war dieselbe mit einer gewaltigen Eisenstange und einem Schloß verwahrt, zu welchem Herr von Zehren jedenfalls den Schlüssel bei sich führte. Ich deckte das Gerümpel wieder darüber und schlich davon, scheu wie ein Dieb, denn wohl hat das Sprichwort recht: der Hehler ist so gut wie der Stehler, nicht blos vor dem Gesetze, sondern noch viel mehr vor seinem eigenen Gewissen.

Ich wandte mich in den Park und irrte in den nassen Gängen umher. Es rieselte noch stärker als vorhin; aber der Nebel hatte sich etwas gehoben und wälzte sich in schweren grauen Massen über die Wipfel der Bäume. Ich stand an dem Steintisch unter dem Ahorn, dessen breites Geäst mir einigen Schutz gewährte und starrte immerfort nach dem großen melancholischen Hause, das mir heute, nachdem es mir sein Geheimniß erschlossen, ein ganz anderes zu sein schien. Ob sie wohl wußte, was ich jetzt wußte? Unmöglich! es war ein Gedanke, der nicht auszudenken war, daß sie das wissen sollte. Aber sie mußte es erfahren, so schnell als möglich; nein, nicht

Digitized by Google

erfahren! Aber fort mußte sie von hier, wo das Verderben auf sie lauerte. Fort! wohin? zu wem? mit wem? Welch ein elender, jämmerlicher Mensch war ich, daß ich ihr nichts zu bieten hatte, als dies Herz, das für sie schlug, als diese Arme, die stark genug waren, sie wie ein Kind davon zu tragen, und mit denen ich doch nichts anfangen konnte, als sie in ohnmächtiger Verzweiflung zum Regenhimmel emporstrecken oder rath- und thatlos über der Brust verschränken! Nein, nein, mochte mit mir werden, was da wollte! aber sie mußte, mußte gerettet werden! Mochte ihr Vater mich zum Opfer nehmen, aber sie, sie sollte frei ausgehen!

Da kam Jemand von der Terrasse her — es war die alte Pahlen. Sie schien mich zu suchen, denn sie winkte mir schon von weitem mit den knöchernen Händen, während ihr graues Haar unter der schmutzigen Haube im Winde flog, daß sie für jeden Andern anzusehen gewesen wäre, wie die Hexe, die das Hexenwetter zusammenbraute. Mir aber war sie eine willkommene Erscheinung. Von wem sollte sie kommen, als von ihr! Ich lief ihr entgegen und ließ sie ihre Botschaft kaum zu Ende bringen; wenige Augenblicke später trat ich hochklopfenden Herzens durch die Fensterthür in Konstanzens Gemach.

Es war das erste und es sollte auch das letzte mal sein, daß ich es betrat, und ich wüßte kaum zu sagen, wie es in demselben aussah. Ich habe nur noch eine sehr dunkle Erinnerung an große Blattgewächse, einen geöffneten alterthümlichen Flügel, auf Tischen, Stühlen umhergestreute Musikalien, Bücher, Garderobengegenstände, ein paar Portraitbilder an den Wänden, und daß der Fußboden in seiner ganzen Ausdehnung mit einem Teppich bedeckt war. Dieser letztere Umstand hat sich mir als besonders merkwürdig eingeprägt. Teppiche durch das ganze Zimmer waren zu jener Zeit eine große Seltenheit; besonders in der guten Stadt Uselin. Ich hatte nur durch Hörensagen von einem solchen Luxus Kunde, und so wußte ich denn auch jetzt kaum, wohin ich meine Füße setzen sollte, obgleich der Teppich, glaube ich, sehr fadenscheinig und hier und da sogar zerrissen und durchlöchert war.

Digitized by Google

Doch das sind, wie gesagt, sehr dunkle Erinnerungen, von denen sich hell und unvergeßlich das Bild Konstanzens abhebt. Sie saß auf einem Divan in der Nähe des Fensters und ließ bei meinem Eintritt ein Buch in den Schooß sinken, indem sie mir zugleich mit ihrem eigenthümlich melancholisch anmuthigen Lächeln die Hand entgegenstreckte.

Sie sind nicht bös, daß ich Sie habe rufen lassen, sagte sie, indem sie mir einen Wink gab, an ihrer Seite Platz zu nehmen, und mich dadurch in keine geringe Verlegenheit setzte; denn der Divan war sehr niedrig und meine Stiefel nicht so sauber, wie es für einen jungen Menschen, der zum ersten mal von der angebeteten Dame seines Herzens in einem Teppichgemache empfangen wird, wünschenswerth ist; — ich wollte Sie um etwas bitten; Pahlen, Du kannst gehen, ich habe mit Herrn Georg allein zu sprechen.

Die widerwärtige Alte blickte mich mißtrauisch an, zögerte und entfernte sich erst, nachdem Konstanze ihren Befehl in scharfem Tone wiederholt hatte.

Sehen Sie, das ist es! das ist es, weshalb ich Sie rufen ließ, Georg, sagte Konstanze, mit einer Handbewegung nach der Thür, durch welche die Alte verschwunden war. Ich weiß es ja, wie gut Sie sind und wie treu Sie es mit mir meinen: seit gestern weiß ich es wieder, wenn ich auch wirklich schwach genug war, Sie eine Zeit lang für nicht besser zu halten als die Andern; aber diese Andern! Sie wissen es nicht, können es nicht wissen, und sollen es auch nicht wissen. Solche Schätze muß man geheim halten; sie sind zu kostbar für die schnöde Welt. Meinen Sie nicht auch?

Da ich keine Ahnung hatte, worüber das angebetete Mädchen meine Meinung verlangte, begnügte ich mich, sie mit einem ehrfurchtsvoll fragenden Blicke anzusehen. Sie senkte die Wimpern und fuhr mit einer etwas weniger sichern Stimme fort: Mein Vater ist, wie ich höre, verreist; wissen Sie wohin, und auf wie lange? Aber wenn er es Ihnen auch gesagt hätte, es bliebe sich gleich; mein Vater hat nicht die Gewohnheit, sich an dergleichen zu binden; er will drei Wochen ausbleiben und

Digitized by Google

iſt in drei Tagen wieder da; er will in drei Tagen zurück ſein, und ich erwarte ihn nach drei Wochen noch vergeblich. Er wird auch diesmal keine Ausnahme von der Regel machen, und wir müſſen, mag er nun lange oder kurze Zeit von hier entfernt bleiben, uns darauf einrichten. Es iſt keine Freude, in dem öden unwirthlichen Hauſe allein zu ſein, zumal wenn es ſo ſtürmt und wüthet wie heute Nacht; es iſt ſo lieb, Jemand in ſeiner Nähe zu wiſſen, auf deſſen Treue und ſtarken Arm — Sie ſollen ja ſo ſehr ſtark ſein, Georg! — man ſich alle Zeit verlaſſen kann; aber es muß eben ſein; Sie können mir das nachfühlen, Georg?

Diesmal wußte ich, was ich nachfühlen ſollte; ich ſollte fort von hier, ich ſollte ſie allein laſſen — ſie jetzt allein laſſen, in dem Augenblick, wo ich mich vergeblich abgequält, einen Grund ausfindig zu machen, wie ich ſie von hier entfernen könnte; in dem Augenblick, wo meine, von der böſen Nacht und den Erlebniſſen des Morgens noch immer zitternden Nerven mir ſagten, daß ein Unglück über dies Haus und ſeine Bewohner hereindrohe! Ich wußte nicht, was ich ſagen, wie ich es ſagen könne, und blickte Konſtanze in hülfloſer Verlegenheit an.

Sie denken, es ſei ſehr unfreundlich, ſehr ungaſtlich von mir, ſagte ſie nach einer Pauſe, in welcher ſie vergeblich auf eine Antwort gewartet haben mochte; es würde freundlicher und gaſtlicher geweſen ſein, wenn ich ſelbſt ſo lange fortginge, eine Freundin zu beſuchen; und ich gebe Ihnen zu, ein anderes Mädchen würde das thun; aber ich Aermſte habe keine Freundin. Mein Vater hat auch nach der Seite für mich geſorgt. Kam, ſo lange Sie hier ſind, je eine Dame in unſer Haus? Hörten Sie mich je von einer Freundin, von einer Bekannten ſprechen? Konſtanze von Zehren geht nur mit Männern um; ich habe dieſen Ruf, ich weiß es; aber Gott weiß, wie ſehr ohne meine Schuld! Wollen Sie, mein guter, mein treuer Georg, daß mein Ruf noch ſchlechter wird, als er ſchon iſt? Oder glauben Sie auch mit den Andern, mein Ruf könne nicht noch ſchlechter werden? Nein, bleiben Sie ſitzen! Warum ſollen

Digitized by Google

Freunde, wie wir, nicht ruhig über solche Dinge sprechen, ruhig überlegen, was in einem solchem Falle zu thun ist! Nun habe ich mir gedacht: Sie haben Freunde. Da ist Herr von Granow, der Ihnen ja förmlich den Hof macht; da ist Herr von Trantow, unser guter Nachbar, der sich so freuen würde, Sie ein paar Tage bei sich zu sehen. Und Sie sind dann ganz in meiner Nähe; ich kann Sie rufen lassen, wann ich will, und Sie wissen ja, daß ich mich, sobald ich eines Freundes bedarf, an Niemand wenden würde, als den einzigen Freund, den ich habe.

Sie reichte mir mit bezauberndem Lächeln die Hand, als wollte sie sagen: nicht wahr, die Sache ist abgemacht?

Ihr Lächeln, die Berührung ihrer lieben Hand, machten die Verwirrung, in die mich jedes ihrer Worte mehr verstrickt hatte, vollkommen; aber ich raffte mich mit einer verzweifelten Anstrengung auf und stotterte:

Sie werden mich für einen Zudringlichen, für ich weiß nicht was halten, daß ich Sie so lange über eine Sache habe sprechen lassen, die ich bei Ihrem ersten Worte hätte verstehen müssen und auch verstanden habe; aber ich kann Ihnen nicht sagen, wie schwer es mir wird, gerade jetzt von hier zu gehen; gerade jetzt Sie zu verlassen. Herr von Zehren hat mich ausdrücklich aufgefordert, bis zu seiner Rückkehr, die übrigens in wenigen Tagen, vielleicht morgen schon, erfolgen wird, hier zu bleiben, ihn hier zu erwarten. Er hat das gewiß, wenn er es auch nicht ausgesprochen hat, in der besten Absicht gethan, — um Ihrethalben, damit Sie Jemand in Ihrer Nähe hätten, damit Sie nicht allein in dem öden Hause wären, damit —

Ich wußte nicht, wie ich weiter sprechen sollte. Konstanzens Blick richtete sich mit einem so sonderbaren Ausdruck auf mich, und mein Talent zum Lügen war von jeher erbärmlich gewesen.

Mein Vater hat früher diese zarte Rücksicht nicht beobachtet, sagte sie. Vielleicht denkt er, daß ich, je älter ich werde, einer Aufsicht um so mehr bedarf. Sie wissen, was ich meine:

Digitized by Google

oder sollten Sie unser Gespräch von gestern schon vergessen haben?

Ich habe es nicht vergessen, rief ich, indem ich mich in meiner Aufregung schnell von dem Divan erhob: ich will nicht wieder in die Lage kommen, von Ihnen beargwohnt zu werden; ich gehe und gehe für immer, wenn Sie es denn so wollen; aber Andere, die Ihrer gewiß nicht würdiger sind, sollen es nicht besser haben als ich; und wenn sie es dennoch wagen, sich in Ihre Nähe zu drängen, und hier herumzuschleichen, wie ein Fuchs um den Taubenschlag, so thun sie es auf ihre eigene Gefahr; ich werde nicht wieder so rücksichtsvoll sein wie heute Nacht.

Was wagen Sie? Von wem sprechen Sie? Wen meinen Sie? rief Konstanze, die bei meinen letzten Worten ebenfalls aufgesprungen war. Ihr Gesicht war bleich geworden, ihre Züge trugen einen ganz andern Ausdruck.

Von wem ich spreche? sagte ich, von dem, der an jenem Abend, wissen Sie, wo ich vor Ihrem Fenster Wache stand, vor mir davonlief wie ein Feigling, und der sich heute Nacht, als ich mit Ihrem Herrn Vater von Trantowitz kam und allein durch das Wäldchen ging, unter die Bäume drückte, und den ich aus Mitleid geschont habe, weil ich wußte, Herr von Zehren würde ihn todtschießen wie einen Hund, wenn ich ihn in seine Hände gegeben hätte, den Elenden, den Erbärmlichen! Er mag sich hüten, daß ich ihm nicht noch einmal in der Nacht begegne, ja und auch am Tage; er würde sehen, wie wenig ich mich an seine Fürstlichkeit kehre!

Konstanze hatte sich abgewandt, während ich so meine Verzweiflung, für immer von dem geliebten Mädchen getrennt zu werden, zornig austobte. Plötzlich zeigte sie mir wieder ihr bleiches Gesicht, aus welchem die unergründlichen Augen sonderbar leuchteten, und rief, indem sie die Hände wie bittend erhob:

Daß ich das von Ihnen hören muß, — von Ihnen! Was kann ich dafür, daß jenen Mann — im Falle Sie sich nicht getäuscht haben, was ja doch auch möglich wäre — sein böses

Digitized by Google

Gewiſſen ruhelos umtreibt. Schlimm genug für ihn, wenn es ſo iſt; aber was geht das mich an? Und wie kann mir daraus eine Gefahr erwachſen? Und wenn er jetzt und hier, oder es ſei, wann es ſei und wo es ſei, vor mich hinträte, was könnte ich, was würde ich ihm ſagen als: du und ich, wir haben in alle Ewigkeit nichts mehr miteinander zu ſchaffen! Ich dachte, Georg, Sie wüßten das Alles, ohne daß ich es Ihnen ſagte; wie kann ich mich wundern, von den Andern verkannt zu werden, wenn auch Sie mich ſo falſch, ſo grauſam falſch beurtheilen.

Sie ſetzte ſich auf den Divan und drückte ihr Geſicht in beide Hände. Ich war ganz außer mir; ich ſchlug mich vor die Stirn wie ein Verzweifelter, ich lief im Zimmer auf und ab, und ſtürzte endlich, als ich ſie noch immer ſo ſitzen und ihren ſchönen Buſen ſich krampfhaft heben und ſenken ſah, zu ihren Füßen.

Guter, lieber Georg, ſagte ſie, indem ſie mir beide Hände auf die Schultern legte, ich weiß es ja, daß Sie mich lieben, und ich habe Sie ja auch ſo lieb!

Ich ſchluchzte laut auf; ich verbarg mein Geſicht in ihrem Schooß: ich küßte ihre Kleider, ihre Hände.

Stehen Sie auf, Georg, flüſterte ſie, ich höre Pahlen kommen.

Ich ſprang empor. Wirklich öffnete ſich langſam die Thür — die, wie ich glaube, nie ganz geſchloſſen geweſen war —, und die häßliche Alte ſchaute herein und fragte, ob man ſie gerufen habe.

Man hatte ſie gerufen, man hatte gemeint, daß Herr Georg vielleicht noch Wünſche habe, der alsbald auf ein paar Tage zu Herrn von Trantow auf Beſuch wolle. — Leben Sie wohl, ſagte ſie, indem ſie ſich zu mir wandte, auf ein paar Tage alſo, leben Sie wohl! Und dann ihr Geſicht dem meinigen nähernd und mir mit ihren Lippen einen Kuß ſchickend, heimlich und leiſe: leb wohl, Geliebter!

Ich ſtand draußen; der Regen, der wieder zu fallen begonnen hatte, ſchlug mir in's glühende Geſicht; ich fühlte es

Digitized by Google

nicht; Regen und Sturm, jagende Wolken und ſauſende Bäume, wie war das Alles ſo herrlich! War es möglich, daß die Welt ſo ſchön war! War es möglich, daß man ſo glücklich ſein konnte! War es möglich, daß ſie mich liebte!

Auf meinem Zimmer angelangt, ließ ich mein wahnſinniges Entzücken in tauſend tollen Streichen aus. Ich tanzte, ich ſprang, ich warf mich in den Lehnſtuhl und küßte inbrünſtiglich den Handſchuh, den ich einſt am Weiher gefunden und wie ein Heiligthum bewahrt hatte; und weinte und ſprang wieder auf und lachte und tanzte wieder, und beſann mich endlich, daß ich die Jagdtaſche bereits mit Allem, was ich für ein paar Tage brauchte, vollgepackt hatte, und daß ſie erwarten durfte, ich werde jetzt ihrem Befehle pünktlich Folge leiſten. Ja, jetzt mußte ich fort; jetzt wollte ich fort! fort, fort!

Und ich warf mein Gewehr über die Schulter, rief meinem Caro, der ſchnarchend unter dem Tiſch lag, und verließ das Zimmer und das Schloß.

Digitized by Google

Vierzehntes Capitel.

Auf dem Wege nach Trantowitz unter den ziſchelnden Weiden hinſchreitend, war ich, in meiner Aufregung kaum ſehend, wo ich ging, mehr als einmal in Gefahr, von dem ſchlüpferigen Pfade in den tiefen Graben zu gleiten, in welchem heute das Regenwaſſer gurgelte. Mehr als einmal blieb ich ſtehen, nach dem Hofe zurückzuſehen, wo ſie weilte. Caro, der verdroſſen hinter mir hertrottete, blieb dann auch ſtehen und ſah mich an. Ich erzählte ihm, daß ſie mich liebe, daß wir glücklich werden würden, daß Alles gut werden würde, daß er, wenn ich erſt ein großer Herr ſei, auch ein herrliches Leben führen werde, daß ich ihn bis an ſein Ende treulich pflegen wolle. Caro gab durch leiſes Schweifwedeln zu erkennen, wie er von meinen guten Abſichten vollkommen überzeugt und bis zu einem gewiſſen Grade gerührt ſei; aber ſeine braunen Augen blickten ſehr melancholiſch, als könne er ſich an einem ſo trüben Tage keine rechte Vorſtellung von einer heitern Zukunft machen. — Du biſt ein dummes Thier, Caro, ſagte ich, ein gutes dummes Thier, und weißt den Kukuk, was mir begegnet iſt. Caro machte eine verzweifelte Anſtrengung, die Sache von ihrer heiterſten Seite zu nehmen, indem er heftiger als zuvor mit dem Schweife wedelte und ſeine weißen Zähne zeigte, ſprang dann aber plötzlich — zum Beweiſe, daß ſein ſonſt ſo wohl dreſſirtes, nur auf die Jagd gerichtetes Gemüth heute vollſtändig haltlos war — mit wüthendem Gebell auf einen Mann zu, der eben um eine Weidenpflanzung, die ſich links am Wege hinzog, auf mich zukam.

Es war ein Mann, der halb wie ein Schiffer und halb

Digitized by Google

wie ein ſtädtiſcher Handwerker gekleidet war, und deſſen harmloſes breites Geſicht, als er mich erblickte, ſo freundlich lachte, daß Caro das Unpaſſende ſeines Benehmens ſofort einſah und mit hängenden Ohren beſchämt zu mir zurückkam, während ich, da ich den Mann mittlerweile auch erkannt hatte, mit ausgeſtreckter Hand auf ihn zuſchritt.

Wie, zum Teufel, Klaus, kommſt Du hierher?

Ja, das ſagen Sie wohl, erwiderte Klaus, indem er mit ſeiner breiten harten Hand kräftig einſchlug und dabei, wie vorhin Caro, zwei Reihen Zähne zeigte, die an Weiße mit denen des Hundes wetteiferten.

Und Du wollteſt zu mir? fragte ich weiter.

Ja, natürlich wollte ich zu Ihnen, ſagte Klaus, ich bin vor einer Stunde auf dem Kutter gekommen; Chriſtel iſt auch mit. Die alte Großmutter iſt ja todt — wir haben ſie geſtern Morgen begraben. Gott hab' ſie ſelig; ſie war eine gute alte Frau, wenn ſie auch zuletzt ein bischen ſtumpf geworden war und der armen Chriſtel viel Mühe gemacht hat. Na, das iſt nun auch vorbei und — ja, was ich ſagen wollte — da iſt denn der Vater ſo gut geweſen, mich heute ſelbſt herzufahren, und Chriſtel iſt auch mit, mir in Zanowitz Abſchied nehmen zu helfen von Tante Julchen, wiſſen Sie, Vaters Schweſter. Mein Vater iſt ja auch aus Zanowitz.

Ja, ja, ſagte ich.

Sie ſind ſchon ein paar mal dageweſen, fuhr Klaus fort, Tante Julchen hat Sie immer geſehen, aber Sie haben nie hingeblickt; nun, Sie werden ja ſich auch der Frau nicht mehr erinnern; ſie war früher wohl manchmal drüben bei dem Vater. Und dann ſind Sie ja nun auch ein ſo großer Herr geworden! Und Klaus ließ bewundernde Blicke über mein Jagdzeug, über meine hohen Stiefeln und über Caro ſchweifen, der ſich den Anſchein gab, auf dieſes Geſpräch nicht zu hören und mit gehobenen Ohren in den Graben ſtarrte, als habe er ſein Lebtag nie eine Waſſermaus in ihr Loch ſchlüpfen ſehen.

Laſſen wir das gut ſein, Klaus, ſagte ich, den Riemen

Digitized by Google

meines Gewehrs höher auf die Schulter rückend: und Du willst Abschied nehmen? Wo willst Du denn hin?

Ich habe einen Platz als Schlosser in der Maschinenbauanstalt des Herrn Commerzienraths in Berlin erhalten, sagte Klaus. Herr Schulz, der Maschinenmeister auf dem Pinguin, wissen Sie, hat mich sehr empfohlen; ich hoffe, seiner Empfehlung keine Schande zu machen.

Das wirst Du gewiß nicht, sagte ich in freundlich aufmunterndem Beschützerton, indem ich nicht ohne einige Verlegenheit überlegte, was ich nun mit Klaus eigentlich anfangen sollte, der mich zu besuchen gekommen war, und mit dem ich doch nicht hier auf der offenen Landstraße unter der regentriefenden Weide stehen bleiben konnte. Was würde der gute Junge für Augen gemacht haben, wenn ich ihn in mein poetisches Zimmer hätte führen können! Aber das war nun nicht möglich. Die Situation fing an, mir peinlich zu werden, und es fiel mir ordentlich wie ein Stein vom Herzen, als Klaus, meine Hände ergreifend, sagte: Na, und nun leben Sie denn auch recht wohl; ich muß wieder nach Zanowitz; Karl Peters, der Korn für den Herrn Commerzienrath geladen hat, segelt in einer halben Stunde und will mich mitnehmen. Ich wäre gern noch ein wenig länger mit ihnen zusammen gewesen, aber Sie haben gewiß etwas anderes vor, und so will ich Sie denn nicht länger aufhalten.

Ich habe gar nichts vor, Klaus, sagte ich, und wenn es Dir recht ist, begleite ich Dich nach Zanowitz und sage bei der Gelegenheit Christel guten Tag. Wann ist denn die Hochzeit, Klaus?

Klaus schüttelte den Kopf, als wir jetzt nebeneinander weiter schritten. Das sieht schlimm aus, sagte er; wir wären noch zu jung, meint der Alte, obgleich das Sprüchwort sagt: jung gefreit hat Niemand gereut. Meinen Sie nicht auch?

Allerdings meine ich das, rief ich mit einem Eifer, der Klaus höchlichst erfreute, ich bin, so viel ich weiß, zwei Jahre jünger als Du, aber das kann ich Dir sagen: auf der Stelle

Digitized by Google

würde ich heirathen, auf der Stelle; aber es kommt auf die Verhältnisse an, Klaus, auf die Verhältnisse!

Ja, freilich, seufzte Klaus, ich könnte sie ja wohl jetzt ernähren, denn ich werde in Accord arbeiten, und da kann man schon was vor sich bringen, wenn man sich dazu hält, und Christel würde die Hände auch nicht in den Schooß legen; aber was hilft das Alles, wenn der Alte nicht will! Er ist nun doch einmal Vormund von der Christel und sie verdankt ihm ja auch eigentlich Alles, selbst das Leben, denn sie würde am Strande elend umgekommen sein, das arme Wurm, hätte der Vater die Mutter nicht an den Straud geschickt, das Treibholz zu sammeln, und da hat die Mutter sie ja gefunden, wissen Sie, und mitgenommen. So was will denn doch bedacht sein, und wenn er auch nicht gar gut gegen sie ist, und ich nicht weiß, warum er mich alle diese Jahre so schlecht behandelt hat, so steht doch geschrieben: Du sollst Vater und Mutter ehren. Nun habe ich schon lange keine Mutter mehr, so muß ich den Vater doppelt ehren. Meinen Sie nicht auch?

Ich blieb diesmal die Antwort schuldig. In der Tasche meines Rockes stak der Brief meines Vaters, in welchem er mir befahl, Herrn von Zehren sofort zu verlassen und zu ihm zurückzukehren. Ich hatte dem Befehl nicht Folge geleistet; ich durfte nicht fort, bis Herr von Zehren zurückkam, und konnte ich jetzt fort, jetzt! Ich warf einen Blick nach dem Schloß zurück, das noch immer aus seinen düstern Baumgruppen düster zu uns über die Haide, durch die wir jetzt wanderten, herüberschaute, und seufzte tief.

Klaus kam von der andern Seite des vom Regen durchweichten Sandwegs an meine Seite und sagte, trotzdem, so weit das Auge reichte, kein Mensch außer uns auf der Haide zu sehen war, in geheimnißvoll leisem Ton:

Ich bitte um Entschuldigung; ich habe Ihnen gewiß nicht weh thun wollen.

Das glaube ich Dir, Klaus, sagte ich.

Denn sehen Sie, sagte Klaus, ich weiß ja wohl, daß Sie mit Ihrem Vater auch nicht gut stehen; aber der Herr Rendant

Digitized by Google

iſt ja ein ſo braver Mann, der gewiß keinem Menſchen übel will, am wenigſten ſeinem eignen Sohn; und was die Leute von Ihnen ſagen, daß Sie hier ſo wild leben und — und — das glaube ich auch nicht. Ich kenne Sie beſſer.

Sagen das die Leute von mir? fragte ich höhniſch; wer denn zum Beiſpiel?

Klaus nahm die Mütze ab und kraute ſich in dem ſchlichten Haar.

Das iſt ſchwer zu ſagen, erwiderte er verlegen. Wenn ich es ehrlich ſagen ſoll: eigentlich Alle, mit Ausnahme natürlich von meiner Chriſtel, die treu zu Ihnen hält; aber ſonſt laſſen ſie ja wohl kein gutes Haar an Ihnen.

Nur heraus damit, rief ich, ich mache mir den Teufel daraus; alſo heraus damit.

Ich kann es nicht ſagen, erwiderte Klaus.

Es dauerte lange, bis ich den treuen Jungen zum Sprechen brachte. Es war ihm ſchrecklich, eingeſtehen zu müſſen, daß man mich in meiner Vaterſtadt, wo Jeder Jeden kannte und Jeder an Jedes Schickſal den größten, wenn auch nicht immer liebevollſten Antheil nahm, ganz allgemein für einen verlorenen Menſchen halte. Die Heizer auf dem Pinguin ſprachen davon, und die penſionirten Schiffskapitäne, wenn ſie auf dem Hafendamm, über die Brüſtung gelehnt, nachdenklich den Tabaksſaft in's Waſſer ſpritzten, ſprachen auch davon. Wohin Klaus, den man als meinen guten Freund kannte, gekommen war, überall hatte man ihn gefragt, ob er nicht wiſſe, was aus dem ſchlechten Menſchen, dem Georg Hartwig, geworden ſei, der ſich ja wohl in der verrufenſten Gegend der Inſel auf adeligen Gütern umhertreibe als Spaßmacher für betrunkene Edelleute, mit denen er das wüſteſte Leben führe? der an einem Abend mehr Geld verſpiele, als ſein armer Vater das ganze Jahr hindurch einnehme, und Gott möge wiſſen, wie er zu dem Gelde komme! Das Schlimmſte aber war Eines, was Klaus nur mit dem nochmaligen ausdrücklichen Vorbehalt erwähnte, daß er kein Wort davon glaube. Klaus war geſtern Abend, um ſich zu verabſchieden, bei dem Juſtizrath Heckepfennig geweſen, der

Digitized by Google

Christel's Pathe war und in dessen Haus Klaus von jeher manchmal kam. Die Familie hatte eben beim Thee gesessen; Elise Kohl, Emiliens Busenfreundin, war auch dagewesen, und man hatte Klaus der Ehre gewürdigt, ihm eine Tasse Thee anzubieten, nachdem er gesagt, daß er am nächsten Tage nach Zanowitz komme und mich aufzusuchen gedenke. Der Justizrath hatte ihm dringend gerathen, dies ja nicht zu thun, da seine längst feststehende Meinung: ich werde in den Schuhen sterben, neuerdings eine Bestätigung erhalten habe, über die er sich nicht auslassen könne. Dann hätten die Mädchen sich über mich zu Gericht gesetzt und gemeint, sie könnten alles Andere verzeihen; aber daß ich der Liebhaber von Fräulein von Zehren geworden sei, würden sie mir nicht vergeben. Sie hätten es von Arthur gehört, der es doch wissen müsse, und Arthur habe solche Dinge von seiner Cousine erzählt, daß ein ordentliches Mädchen sie kaum hätte mit anhören können, und die wieder zu erzählen ganz unmöglich sei.

Klaus war erschrocken über die Wirkung, welche dieser Bericht auf mich machte. Vergebens, daß er wieder und immer wieder erklärte, er glaube ja kein Wort von alledem, und er habe das auch den Mädchen gleich gesagt. Ich schwur, daß ich mich für nun und immer von dem treulosen, verrätherischen Arthur lossage und daß ich mich früher oder später auf das grausamste an ihm rächen würde. Ich stieß die schrecklichsten Drohungen und Verwünschungen aus. Nie würde ich freiwillig wieder einen Fuß in meine Vaterstadt setzen, ja vom Erdboden würde ich sie vertilgen, wenn es in meiner Macht stünde! Ich hätte mir bis jetzt noch immer Gewissensbisse gemacht, ob ich nicht doch vielleicht übereilt gehandelt habe, als ich um einer so geringfügigen Veranlassung willen meinen Vater verließ; aber jetzt könne mein Vater mir hundertmal befehlen, ich solle zurückkehren, ich würde es nicht thun. Und was Herrn von Zehren und Fräulein von Zehren betreffe, so sei mir ein Haar auf ihrem Haupte mehr werth als ganz Uselin, und ich sei bereit, für Beide auf der Stelle in diesen meinen Wasserstiefeln hier

Digitized by Google

zu sterben, und die Stiefel möge der Teufel dem Justizrath Heckepfennig hinterher um den struppigen Kopf schlagen.

Der gute Klaus wurde ganz still und betreten, als er mich so lästerlich fluchen hörte. Es mochte ihm wohl der Gedanke kommen, daß es mit dem Heil meiner Seele denn doch schlechter stehe, als er angenommen. Er sprach das zwar nicht aus, aber er sagte in seiner einfachen Weise, daß ihm der Ungehorsam gegen meinen Vater sehr bedenklich sei; ich wisse ja, wie viel er selbst immer von mir gehalten habe, trotz der Reden der Leute, und wie er stets geneigt gewesen und noch geneigt sei, mir in Allem recht zu geben; hier aber wäre ich doch gewiß im Unrecht, und wenn mein Vater mir wirklich befohlen habe, zu ihm zurückzukehren, so könne er gar nicht absehen, wie ich diesem Befehle nicht Folge leisten sollte; und er wolle mir nur gestehen, daß ihm mein Ungehorsam gegen meinen Vater immer im Kopfe herumgegangen, und daß er jetzt ruhiger abreisen werde, nachdem er mir das gesagt habe.

Ich antwortete nicht, und Klaus wagte nicht, ein Gespräch, das mir so unangenehm schien, fortzusetzen. Er ging still neben mir her, von Zeit zu Zeit einen traurigen Blick auf mich werfend, ähnlich wie Caro, der an meiner andern Seite trottete und die Ohren hängen ließ; denn der Regen fiel wieder stärker, und Caro konnte immer weniger begreifen, was das zwecklose Umherlaufen auf dem nassen Dünensande eigentlich zu bedeuten habe.

So kamen wir nach Zanowitz, dessen elende Lehmhütten, die einen hier, die andern da, zwischen den auf- und absteigenden Sanddünen zerstreut lagen, als spielten sie mit einander Versteckens. Zwischen den Dünen hindurch schaute das offene Meer herein. Das war mir immer ein lieber Anblick gewesen, wenn die Sonne hell herab schien auf den weißen Sand und die blauen Wasser, und die weißen Möven sich lustig über den blauen Wassern schwangen. Aber heute sah der Sand grau aus und grau der Himmel, und grau das Meer, das in schweren Wogen herangerollt kam. Ja selbst die Möven, die kreischend über der Brandung flatterten, sahen grau aus. Es war

Digitized by Google

ein trübseliges Bild, ganz in der Farbe der Stimmung, in welche mich das Gespräch mit Klaus versetzt hatte.

Ich sehe, Peters macht schon klar, sagte Klaus, auf eins der größern Fahrzeuge deutend, die etwas vom Strande entfernt vor ihren Ankern auf den Wellen tanzten; ich denke, wir gehen gleich hinunter; sie werden unten auf mich warten.

So gingen wir denn zum Strande hinab, wo man eben im Begriffe war, eins von den vielen kleinern Booten, die man auf den Sand gezogen hatte, wieder in's Wasser zu schieben. Ein Haufen von Menschen stand dabei, unter ihnen der alte Pinnow, Christel und Klaus' Tante Julchen, eine wohlbehäbige Fischerwittwe, deren ich mich von früher her wohl noch erinnerte.

Dem armen Klaus wurde kaum eine Minute zum Abschiednehmen vergönnt. Schiffer Peters, der das Korn, das er für Rechnung des Commerzienrathes geladen hatte, noch heute in Uselin abliefern mußte, fluchte über die verdammte Trödelei; Pinnow brummte: der Faselhans werde nicht gescheidt werden, Christel verwandte die rothgeweinten Augen nicht von ihrem Klaus, den sie nun in so langer Zeit nicht wiedersehen sollte; Tante Julchen wischte sich die Thränen und die Regentropfen mit ihrer Schürze von dem guten dicken Gesicht, und der taubstumme Lehrjunge Jakob, der auch dabei stand, starrte fortwährend seinen Meister an, als erblickte er dessen rothe Nase und blaue Brille heute zum ersten mal. Klaus sah sehr verwirrt und sehr unglücklich aus; aber er sagte kein Wort, während er, ein Bündel, das ihm Christel gegeben hatte, in der Linken haltend, die Rechte Allen der Reihe nach reichte, und dann in das Boot sprang und einen von den beiden Riemen ergriff. Ein paar Fischer stiegen in's Wasser und schoben; das Boot wurde flott; die Riemen wurden eingesetzt und die Nußschale tanzte auf den Wellen hin nach der Jacht, auf der man schon das Hauptsegel halbmasthoch aufgezogen hatte.

Als ich mich wieder umwandte, verschwand Christel eben mit der dicken Tante zwischen den ersten Häusern. Das arme

Digitized by Google

Ding wollte gewiß die so mühsam zurückgehaltenen Thränen in der Stille ausweinen, und ich glaubte ihr einen Gefallen zu thun, wenn ich wenigstens ihren Vater noch eine Weile am Strande aufhielt. Aber Herr Pinnow hatte gar keine Eile fortzukommen. Die blaue Brille über den Augen, die, wie ich wußte, so scharf sehen konnten, blickte er in die schäumenden Wellen und tauschte mit den Schiffern und Fischern von Zanowitz jene Bemerkungen aus, welche am Strand zurückbleibende Seeratten einem absegelnden Fahrzeuge nachzuschicken pflegen.

Es waren keine vertrauenerweckende Gesichter, die starknochigen, magern, wettergefurchten, sonnegebräunten Gesichter der Männer von Zanowitz mit den hellblauen zwinkernden Augen; aber ich sagte mir doch, während ich so dabei stand und sie mir der Reihe nach betrachtete, daß meines alten Freundes Gesicht das am wenigsten vertrauenerweckende von allen war. Der böse grausame Zug um seinen breiten Mund mit den dicken, festgeschlossenen und selbst, wenn er sprach, sich kaum bewegenden Lippen, war mir früher noch nie so aufgefallen; vielleicht sah ich ihn heute mit andern Augen an als sonst. In der That hatte sich seit gestern Abend der Verdacht, der mir schon wiederholt gekommen war: der alte Pinnow sei in die gefährlichen Unternehmungen Herrn von Zehren's tief verwickelt, auf's neue geregt; ja ich hatte fast mit Bestimmtheit angenommen, er werde auch an der Expedition, die jetzt im Werke war, thätigen Antheil nehmen, und war deshalb sehr erstaunt gewesen, als ich von Klaus hörte, daß sein Vater selbst ihn und Christel hierher gefahren habe. Indessen, wie auch immerhin sein Verhältniß zu Herrn von Zehren war — diesmal war er nicht betheiligt, und das gewährte mir ordentlich eine Erleichterung.

Uebrigens schien der Schmied unsern Streit an jenem Abend nicht vergessen zu haben. Er that beständig, als ob er mich nicht sähe, oder kehrte mir gar den breiten Rücken zu, während er den Andern erzählte, was er heute Morgen für eine rasche Fahrt gemacht, und daß er sich für sein Theil nicht

Digitized by Google

hinaus gewagt haben würde bei dem Wetter — und seinen schwachen Augen, die mit jedem Tage schwächer würden, — hätte der Klaus nicht so gar große Eile gehabt. Aber die Christel wolle er, wenn es heute Abend noch eben so stark wehen sollte, doch lieber nicht wieder mitnehmen: sie könne ja bei seiner Schwester bleiben; dafür wolle er einen oder den andern tüchtigen Burschen von hier an Bord nehmen zur Aushülfe, denn auf den Jakob, den dummen Bengel, könne er sich doch nicht recht verlassen.

Die tabakkauenden Männer von Zanowitz hörten zu, und sagten Ja, oder sagten auch nichts, und dachten sich ihr Theil.

Der Aufenthalt auf dem Strande, wo uns der Regen und die Gischt fortwährend in's Gesicht trieb, war unbehaglich genug. So wandte ich mich denn von der Gruppe weg und ging das Ufer hinauf. Ich wußte, wo das Häuschen von Tante Julchen lag: ich wollte dort vorübergehen und versuchen, ob ich Christel nicht wenigstens ein paar freundliche Worte sagen könne. Aber, als ob er meine Absicht ahne und zu verhindern gedenke, kam Pinnow in Begleitung von ein paar andern Galgenphysiognomien hinter mir her; so gab ich denn meinen Vorsatz für heute auf und schritt quer durch das Dorf die Dünen hinauf, in der Absicht, von dort über die Haide nach Trantowitz zu gehen.

Ich hatte eben die höchste Düne, die man ihres besonders glänzenden Sandes wegen die weiße nannte, und von der aus man weit hinauf und hinab den Strand überblicken konnte, erstiegen, als ich plötzlich meinen Namen rufen hörte. Ich wandte mich um und sah eine weibliche Gestalt, die dicht unter dem scharfen Rande der Düne, aber auf der dem Dorfe und Meere abgewandten Seite, in einer Vertiefung kauerte und mir lebhaft winkte. Zu meinem nicht geringen Erstaunen erkannte ich Christel. Schnell ging ich die Schritte, die ich schon abwärts gethan hatte, zurück. Sie zog mich, als ich vor ihr stehen blieb, in die Vertiefung hinein, indem sie mir mehr mit Geberden als mit Worten bedeutete, daß ich ganz still sitzen und auch den Hund festhalten solle.

Digitized by Google

Was haſt Du, Chriſtel? fragte ich.

Es iſt keine Zeit zu verlieren, erwiederte ſie, ich muß es in zwei Minuten geſagt haben. Heute Nacht um drei Uhr iſt Herr von Zehren zu ihm gekommen; ſie dachten, ich ſchlief, aber ich ſchlief nicht, weil ich um die Großmutter weinte, und habe Alles gehört. Dieſen Abend wird eine mecklenburgiſche Jacht hier kreuzen, die Seide geladen hat; Herr von Zehren iſt mit Extrapoſt nach R. gefahren, um dem Kapitain, der dort liegt und blos darauf wartet, zu ſagen, daß er abſegelt; er ſelbſt kommt auf der Jacht mit. Dann überlegten ſie, wie ſie die Waare von der Jacht abbringen könnten, und er hat ſich erboten, weil die Luft rein ſei, es ſelbſt mit ſeinem Boote zu thun, während die Waaren ſonſt immer hier in Zanowitz geborgen worden ſind und er die für Uſelin beſtimmten dann erſt ſpäter und gelegentlich von Zehrendorf abgeholt hat. Als Herr von Zehren meinte, es werde auffallen, wenn er ohne beſondere Gründe, noch dazu bei ſo ſchlechtem Wetter, ausſegle, ſagte er, Klaus habe gewünſcht, ehe er fortginge, die Tante noch zu ſehen; da wolle er ihn herüberfahren, und damit gar Niemand Verdacht ſchöpfen könne, wolle er mich mitnehmen. Dann haben ſie den Jochen Swart hereingerufen, der unterdeſſen in der Werkſtatt geweſen iſt, und Herr von Zehren hat ihm befohlen, ſogleich über die Fähre nach hier zurückzukehren und für den Abend zwölf der ſicherſten Leute von Zehrendorf und Zanowitz bereit zu halten, die mit an Bord gehen ſollen — als Träger, wiſſen Sie. Der Jochen iſt gegangen, und nach einer Viertelſtunde iſt Herr von Zehren auch gegangen, und nach einer Viertelſtunde iſt der Jochen wieder gekommen. Das hat mich ſchon gewundert; denn Herr von Zehren hatte ihm ausdrücklich und wiederholt geſagt, keine Minute zu verlieren, ſondern ſogleich aufzubrechen; aber er mußte ihm ſchon vorher ein Zeichen gemacht oder ſich ſonſt mit ihm verſtändigt haben. Nun haben ſie die Köpfe zuſammengeſteckt und ſo leiſe geſprochen, daß ich es nicht verſtehen konnte; aber es mußte was Schlimmes ſein, denn er iſt ein paar Mal leiſe aufgeſtanden und hat an meiner Thür gehorcht, ob ich mich nicht rühre. Dann iſt er weggegangen und Jochen iſt

Digitized by Google

ſitzen geblieben. Das hat wohl eine Stunde gedauert, und es fing ſchon an zu dämmern, als ich ihn wiederkommen hörte mit einem Dritten und der war der Steuerreviſor Blanck. Er hatte keine Uniform an, aber ich habe ihn deutlich erkannt, auch an der Stimme. Nun haben die drei miteinander geflüſtert, ſind aber bald zuſammen fortgegangen. Gegen ſechs iſt er allein wiedergekommen und hat an meine Thür gepocht; denn ich hatte nicht gewagt, hervorzukommen, und hat geſagt, ob ich denn heute gar nicht aufſtehen wolle? Der Klaus werde gleich da ſein und wir wollten zuſammen hierher fahren und ich ſolle ein bischen Zeug mitnehmen; denn vielleicht laſſe er mich hier bei der Tante.

Während Chriſtel ſo erzählte, und dabei jedes „er“, das „ihn“ bezeichnete, ſo ſcharf hervorhob, daß ich trotz der Schnelligkeit, mit welcher ſie ſprach, Alles nur zu wohl begriff, hatte ſie ein paar mal vorſichtig den Kopf über den Dünenrand gehoben, zu ſehen, ob Jemand komme.

Ich wußte nicht, was ich thun ſollte, fuhr ſie fort; dem Klaus konnte ich es nicht ſagen; denn er iſt wie ein Kind und weiß von nichts und ſoll nichts wiſſen, und ich danke Gott, daß er nun fort iſt. Ich habe ihm zugeredet, Sie aufzuſuchen, denn ich dachte, Sie kämen vielleicht mit und das iſt ja nun auch geſchehen, und ich wollte es Ihnen, wenn es möglich war, ſagen, ob Sie vielleicht Rath wüßten. Herr von Zehren iſt immer ſo gut zu mir geweſen und hat noch das letzte mal geſagt, er wolle für den Klaus und mich ſorgen, und vor ihm ſolle ich mich nur nicht fürchten; denn er wiſſe recht gut und er habe es ihm auch geſagt, wenn er mir etwas zu Leide thäte, würde er ihn todtſchießen. Und ſeitdem hat er mich auch zufrieden gelaſſen, aber auf den Herrn von Zehren hat er ſo gräulich geflucht und daß er es ihm ſchon eintränken wolle, und nun will er ihn an den Galgen bringen.

Chriſtel wollte anfangen zu weinen, aber ſie wiſchte die Thränen reſolut mit dem Rücken der Hand ab und ſagte: Ich kann nicht mehr thun; ſehen Sie zu, ob Sie weiter helfen

Digitized by Google

können, und ängstigen Sie sich nicht um mich, wenn er auch erfährt, daß ich es gewesen bin.

Ein tiefe Röthe flammte in ihrem Gesichte auf, aber das muthige Mädchen war entschlossen, Alles zu sagen, und so sagte sie:

Ich habe schon mit der Tante gesprochen, die Tante will mich bei sich behalten, und sie hat einen großen Anhang hier, daß er nicht wagen wird, gegen sie aufzutreten. Und nun muß ich zurück; laufen Sie schnell die Düne hinab, da unten kann man Sie nicht mehr sehen, und adjüs!

Ich drückte Christel die Hand und sprang die Düne hinab, an die sich andere niedrigere, wild durcheinander geworfene, zum Theil mit Strandgras und Ginster überlaufene, anreihten, zwischen denen ich vor dem Auge eines Spähers ziemlich sicher war. Dennoch schlich ich gebückt weiter und richtete mich nicht eher wieder auf, als bis ich nach ein paar hundert Schritten auf der Haide war, wo ich mich doch nicht länger verbergen konnte. Als ich nach der weißen Düne zurückblickte, sah ich Christel nicht mehr; sie hatte offenbar einen günstigen Augenblick benutzt, um sich ungesehen in das Dorf zurückzuschleichen.

Digitized by Google

Fünfzehntes Capitel.

Caro hatte, während ich den schmalen Pfad über die Haide nach Trantowitz lief, keine Veranlassung, mit dem Benehmen seines Herrn zufriedener zu sein als zuvor. Ich sprach nicht mit ihm, wie sonst; ich hatte kein Auge für die paar unglücklichen Hasen, die er, um sich die tödtliche Langeweile zu vertreiben, aus ihrem nassen Lager aufstieß, oder für die Möwenschwärme, die sich vor dem Unwetter auf dem Meere hierher zurückgezogen hatten, wo es freilich auch noch Wasser genug gab. Ich lief in einer Eile, als hänge Tod und Leben davon ab, ob ich Trantowitz fünf Minuten früher oder später erreichte, und doch war es nur zu gewiß, daß Hans, wenn ich ihn in's Vertrauen zog, ebenso rathlos sein würde, wie ich. Aber Hans von Trantow war ein guter Mensch und Herrn von Zehren, das wußte ich, von Herzen ergeben. Und er liebte ja auch Konstanze; um Konstanzens willen, selbst wenn er sonst keinen Grund gehabt hätte, mußte er mir helfen, Konstanzens Vater zu retten, wenn Rettung noch möglich war!

So stürmte ich dahin. Unter meinen Tritten spritzte das Wasser aus dem nassen Boden, in dem ich manchmal bis über die Knöchel versank, der Regen schlug mir in's Gesicht und die Möven kreischten, während sie, die spitzen Schnäbel nach unten gekehrt, über mir flatterten.

Von Zanowitz nach Trantowitz war es eine halbe Stunde, die mir wie eine Ewigkeit vorkam. Endlich erreichte ich den Hof, der selbst im Sonnenschein kahl und öde und heute im Regenwetter abscheulich aussah. Vor dem einstöckigen Wohnhause mit den acht himmelhohen Pappeln, deren schlanke Wipfel der

Digitized by Google

Regensturm zerzauste, hielt Granow's Jagdwagen bespannt. Der widerwärtige Mensch war also da; aber gleichviel; ich mußte Hans allein sprechen, und sollte ich Herrn von Granow vorher zur Thür hinauswerfen.

Die Herren saßen, als ich eintrat, beim Frühstück; ein paar leere Flaschen, die auf dem Tisch standen, bewiesen, daß sie bereits einige Zeit dabei gesessen hatten. Granow verfärbte sich bei meinem Anblick. Ich mochte mit meinem erhitzten, aufgeregten Gesicht, meinen vom Regen durchnäßten Kleidern und den bis oben hinauf von Dünensand und Moorschlamm bedeckten Jagdstiefeln bedenklich genug aussehen, und der kleine Mann hatte mir gegenüber nicht das beste Gewissen. Trantow langte, ohne sich zu erheben, bei meinem Eintritt nach einem Stuhl, der in der Nähe stand, rückte denselben an den Tisch, und nickte, indem er mir die Hand reichte, nach den Flaschen und Schüsseln. Sein gutes Gesicht war bereits sehr roth und seine großen blauen Augen ein wenig gläsern; offenbar kamen die leeren Flaschen zum größten Theil auf seine Rechnung.

Sie sind doch nicht auf der Jagd gewesen bei dem gräulichen Wetter? fragte Herr von Granow, der plötzlich sehr freundlich geworden war und mir verbindlich Brod, Butter und Schinken zuschob, welchem Allen ich, trotz meiner Sorgen, eifrig zusprach; denn ich war vollkommen ausgehungert. Wir sitzen hier schon seit zwei Stunden und überlegen, wie wir den Tag hinbringen sollen. Ich habe ein kleines Jeu vorgeschlagen, aber Hans will nicht spielen; er sagt, er wolle überhaupt nicht wieder spielen. Er sagt: das Spiel sei ein Laster.

Das ist es auch; brummte Hans.

Nämlich nur, wenn er gewinnt, sagte Granow und lachte über seinen Witz. Er findet es lasterhaft, andern Leuten das Geld abzunehmen, das sie vielleicht nothwendig brauchen; er selbst braucht kein Geld, nicht wahr, Hans?

Wüßte nicht wozu; sagte Hans.

Da hören Sie es selbst; er weiß nicht wozu. Er muß heirathen, das ist die Sache; dann wird er wissen, wozu er das Geld braucht. Wir haben noch eben darüber gesprochen.

Digitized by Google

Das Roth auf des guten Hans Geſicht dunkelte noch ein wenig nach und er warf einen ſcheuen Blick auf mich; es ſchien mir, daß ich in dem Geſpräche der Herren eine Rolle geſpielt hatte.

Es wird ihm nicht ſo leicht wie Ihnen, der Sie nur anzuklopfen brauchen, ſagte ich.

Sie meinen? fragte der kleine Herr mit einiger Unruhe.

Ich meine, Sie hätten das vorgeſtern Abend mir ſelbſt geſagt, erwiderte ich. Sie nannten ja auch wohl Namen; aber es geht nicht, es geht wirklich nicht, obgleich Herr von Granow ſich die Sache nach allen Seiten überlegt hat.

Ich hatte die letzten Worte, indem ich mich zu Hans wandte, in ironiſchem Tone geſprochen. Hans konnte an dieſem dunkeln Tage kein Licht in meine Rede bringen, aber Herr von Granow hatte mich nur zu gut verſtanden.

Man ſollte einen Scherz nicht ernſter nehmen, als er gemeint iſt, ſagte er, indem er ſich mit zitternder Hand ein Glas Wein einſchenkte.

Oder vielmehr, man ſollte mit gewiſſen Dingen überhaupt keinen Scherz treiben, erwiderte ich, indem ich ſeinem Beiſpiel folgte.

Ich bin alt genug, um ohne Ihre Belehrungen fertig werden zu können, ſagte der Kleine mit einem kläglichen Verſuch, mich einzuſchüchtern.

Und haben doch nicht gelernt, Ihre Zunge im Zaume zu halten, erwiderte ich, ihm ſtarr in's Geſicht ſehend.

Es ſcheint, Sie wollen mich beleidigen, junger Menſch, ſchrie er, indem er das Glas, an dem er genippt, heftig auf den Tiſch ſtieß.

Soll ich Ihnen das vielleicht dadurch noch deutlicher machen, daß ich Ihnen dies Glas an den Kopf werfe?

Aber Ihr Herren! ſagte Hans.

Genug, rief der Kleine, indem er ſeinen Stuhl zurückſtieß und aufſprang; — ich will nicht länger in dieſer Weiſe beleidigt ſein; ich will Satisfaction haben, wenn dieſer Herr ſatisfactionsfähig iſt.

Digitized by Google

Mein Vater ist ein ehrenwerther Steuerbeamter, sagte ich, mein Großvater war Prediger, mein Urgroßvater ebenfalls — der Ihrige ist ja wohl Schäfer gewesen?

Wir sprechen uns wieder; kreischte der Kleine, indem er zum Zimmer hinausstürmte und die Thür hinter sich zuschlug. Einen Moment später hörten wir seinen Wagen eilig über das Pflaster des Hofes davon rollen.

Nun aber, was bedeutet dies? fragte Hans, der sich während der ganzen Scene nicht in seinem Stuhle geregt hatte.

Ich brach in ein wildes Gelächter aus.

Das bedeutet, rief ich, daß Herr von Granow ein Lump ist, der die Frechheit gehabt hat, über eine Dame, die wir Beide verehren, in einer Weise zu lästern, für die er noch ganz etwas Anderes verdient hätte, und außerdem habe ich ihn weg haben wollen; ich muß Sie sprechen; Sie müssen mir helfen; Sie müssen ihm helfen —

Ich wußte nicht, wie ich beginnen sollte, und lief, durch die eben gehabte Scene doppelt aufgeregt, wie ein Wahnsinniger, in dem Zimmer auf und ab.

Trinken Sie eine halbe Flasche auf einmal, sagte Hans nachdenklich, das ist ein Universalmittel, das macht einen klaren Kopf.

Aber ich kam auch ohne des guten Hans Universalmittel wieder so weit zur Ruhe, um ihm mittheilen zu können, was mir schier das Herz abdrückte. Ich erzählte ihm Alles von Anfang an: meinen ursprünglichen Verdacht gegen Herrn von Zehren, der vollkommen eingeschlafen sei, bis ihn Granow's Schwatzhaftigkeit wieder geweckt habe; dann Herrn von Zehren's halbes Zugeständniß gestern Abend und die Umstände seiner Abreise, wobei ich nur den Brief des Steuerraths, der doch eigentlich nicht mein Geheimniß war, verschwieg; sodann die Keller-Expedition von heute morgen, endlich Christel's Mittheilung. Ich sagte zuletzt: Herr von Trantow, ich weiß nicht, wie Sie über seine Handlungsweise denken, aber ich weiß, daß Sie ihn lieb haben, und daß Sie, fügte ich erröthend hinzu, Konstanze, Fräulein von Zehren, verehren. Helfen Sie mir,

Digitized by Google

wenn Sie können; ich bin entschlossen, Alles daran zu setzen, ihn nicht in die Schlinge fallen zu lassen, die man ihm offenbar gelegt hat.

Hans von Trantow war während meiner Erzählung die Cigarre ausgegangen, ohne daß er einen Versuch gemacht hatte, dieselbe wieder in Brand zu setzen. Jetzt, als ich zu Ende, reichte er mir über den Tisch herüber seine große Hand und wollte etwas sagen, bemerkte aber, daß unsere Gläser leer waren; so schenkte er dieselben wieder voll, zündete sich dann die Cigarre an, lehnte sich in seinen Stuhl zurück und hüllte sich in eine graue Wolke.

Ich kann es nicht ausdenken, fuhr ich, durch Hans schweigende Theilnahme angefeuert, fort, daß sie ihn fangen; denn ich bin überzeugt: er wird sich nicht gutwillig ergeben, er wird sich zur Wehr setzen.

Hans nickte, um anzudeuten, daß er darüber nicht den geringsten Zweifel habe.

Und dann zu denken, daß sie ihm den Proceß machen, daß sie ihn in's Gefängniß werfen! Herr von Trantow, sollen wir das zulassen, wenn wir es hindern können? Er hat mir noch gestern eine Geschichte erzählt, wie einer seiner Ahnen, der auch Malte hieß, von einem der Ihren, der sich Hans nannte, wie Sie, herausgeholt und herausgehauen ist, als sie ihn in Uselin gefangen hatten, auf eine Botschaft hin, die dem Hans von Trantow ein treuer Junge von einem Knappen brachte. Nun, das stimmt Alles heute, wie damals. Ich bin der treue Knappe, und Sie und ich, wir wollen ihn heraushauen, daß es nur so eine Art hat.

Ja, das wollen wir! rief Hans, indem er mit seiner schweren Faust auf den Tisch schlug, daß die Flaschen und Gläser tanzten. Wir wollen den Thurm in die Luft sprengen, wenn sie ihn einsperren.

So weit dürfen wir es nicht kommen lassen, sagte ich, trotz meiner Sorgen unwillkürlich über Hans' gutmüthig-blinden Eifer lächelnd. Wir müssen ihn vorher benachrichtigen; wir müssen vorher an ihn kommen; wir müssen den ganzen Plan, den man

Digitized by Google

auf Pinnow's und Jochen's schurkische Verrätherei gesetzt hat, zerstören. Aber wie? nur wie?

Ja, wie? sagte Hans, indem er sich nachdenklich die Stirn rieb.

Wir — oder vielmehr ich, denn Hans begnügte sich, den eifrigen Zuhörer zu machen und mir fortwährend einzuschenken, vermuthlich, um meiner Erfindungskraft zu Hülfe zu kommen — entwarfen hundert Pläne, von denen der eine immer weniger ausführbar war, als der andere, bis ich zuletzt auf den folgenden verfiel, der sich denn, wie übrigens die andern auch, der vollsten Zustimmung des guten Hans erfreute.

Wenn man die Absicht hatte, Herrn von Zehren auf frischer That zu ergreifen — und wie konnte ich nach Christel's Mittheilung daran zweifeln? — so war die größte Wahrscheinlichkeit, daß man ihm, wie das in diesen Affairen immer die Praxis war, einen Hinterhalt gelegt hatte. Dieser Hinterhalt konnte nur auf einem Wege liegen, in den man ihn geflissentlich lockte, oder den er nothwendig kommen mußte. Ueber den erstern Fall war selbstverständlich nichts vorher auszumachen; für den letztern Fall war mit ziemlicher Bestimmtheit anzunehmen, daß der Hinterhalt in unmittelbarer Nähe des Hofes lag. In jedem Falle mußte man suchen, so früh wie möglich zu ihm zu gelangen. Hier aber gab es nur ein Mittel. Man mußte mit Pinnow zugleich aussegeln, das heißt, man mußte sich, da der Alte so bedenkliche Passagiere gutwillig gewiß nicht mitnehmen würde, die Mitfahrt erzwingen. Wie das in's Werk zu richten sei, konnte nur dem Zufall überlassen bleiben; die Hauptsache war, daß wir zur rechten Zeit in Zanowitz waren. Vor Einbruch der Dunkelheit segelte Pinnow jedenfalls nicht, denn die Schmuggler-Jacht würde ohne Zweifel erst unter dem Schutze der Dunkelheit, und zwar dann so nahe als möglich, herankommen. Waren wir erst einmal an Bord, mußte sich das Weitere finden.

Dann wurde eine zweite Frage erörtert. Daß es so oder so ohne Gewalt nicht abgehen würde, daran zweifelte weder Hans noch ich. Mit Gewehren war im Dunkeln nichts zu machen, noch weniger mit Hirschfängern oder Jagdmessern gegenüber Pinnow und seinen Gesellen, die alle Messer führten und

Digitized by Google

Messer jedenfalls besser zu gebrauchen wußten als wir. Es mußten also Pistolen sein.

Hans hatte ein Paar; ein Paar reichte nicht; in Herrn von Zehrens Zimmer hing ein anderes. Sie mußten herbeigeschafft werden. Ueber Konstanzens Verbot, das Haus vor der Rückkehr des Vaters nicht wieder zu betreten, setzte ich mich leicht weg; hier standen höhere Interessen auf dem Spiel; hier handelte es sich um Tod und Leben. Ja, es fragte sich, ob es nicht wohlgerathen wäre, Fräulein von Zehren wenigstens einen Wink zu geben; doch nahmen wir davon Abstand, weil sie schließlich uns nicht helfen konnte und sich also nutzlos ängstigen würde. Dagegen schien es rathsam, den alten Christian, auf den man sich wohl jedenfalls verlassen durfte, in's Vertrauen zu ziehen. Wir konnten mit ihm ein Zeichen verabreden: ein Licht in einem der Giebelfenster, oder etwas derart, wodurch er uns, im Falle wir unangefochten bis nach Zehrendorf gelangten, schon von weitem benachrichtigen konnte, ob auf dem Hofe oder um den Hof herum die Luft rein sei oder nicht.

Es war zwei Uhr geworden, als wir in unsern Berathungen so weit gekommen waren; bis zur Dämmerung hatten wir mindestens noch drei Stunden, während derer wir uns in Geduld fassen mußten, — eine schwere Aufgabe für mich, in dessen Adern das Fieber der Ungeduld brannte. Hans machte den liebenswürdigsten Wirth. Er holte seine besten Cigarren und seinen besten Wein; er war gesprächig, wie ich ihn noch nie gesehen; die Aussicht auf ein Abenteuer so ernster Natur, wie es uns bevorstand, schien ihn wohlthätig aus seiner gewöhnlichen Lethargie aufgerüttelt zu haben. Er erzählte die unendlich einfache Geschichte seines Lebens: wie er seine Eltern früh verloren, wie man ihn in die Provinzial-Hauptstadt in Pension gegeben, damit er das Gymnasium besuchen könne, auf welchem er es im siebzehnten Jahre glücklich bis zur Unterquarta brachte. Dann war er Oekonom geworden, hatte, als er mündig wurde, sein Erbgut übernommen, und da lebte er nun sechs Jahre — er stand jetzt in seinem dreißigsten — still und harmlos, sein Geschoß nur auf des Waldes (und des Feldes) Thiere richtend,

Digitized by Google

ſein Korn bauend, ſeine Schafe ſcheerend, ſeine Cigarre rauchend, ſeinen Wein trinkend und ſein Spiel ſpielend. Es gab nur eine Romantik in dieſem proſaiſchen Leben, das war ſeine Liebe für Konſtanze. Konſtanze ſehen, ſie lieben und immer weiter lieben, trotzdem er ſich über die Hoffnungsloſigkeit ſeiner Leidenſchaft längſt vollkommen klar war, und dieſe hoffnungsloſe Leidenſchaft, ſo gut es gehen wollte, im Wein ertränken — das war des armen Jungen Schickſal. Er nahm es mit vollkommener Seelenruhe hin, überzeugt, wie er war, daß er nicht der Mann ſei, ſich ſein Schickſal ſelbſt zu machen, ſo wenig, wie er ſeine Schularbeiten jemals hatte ſelbſt machen können. Weshalb oder für wen ſollte er ſich in mühſeliger Arbeit quälen? Für ſich ſelbſt? Er hatte für den Augenblick, was er brauchte, und eine Zukunft gab es für ihn nicht. Er war der Letzte ſeines Stammes, nicht einmal Verwandte hatte er. Wenn er ſtarb, fiel ſein Gut als erledigtes Lehen an die Krone. Mochte die Krone zuſehen, was ſie mit den verwitterten Scheunen und Viehſtällen, mit dem zuſammenbrechenden Herrenhauſe anfing! Er ließ verwittern, was verwittern, zuſammenbrechen, was zuſammenbrechen wollte. Er brauchte nur ein Zimmer, und in dieſem einen Zimmer ſaßen wir jetzt, während Hans in ſeiner eintönigen Weiſe ſo erzählte und der Regen die melancholiſche Begleitung zu dem traurigen Text an die niedrigen Fenſter ſchlug.

Für mich hatte eine Unterhaltung, durch welche Konſtanzens Name, auch wenn er nicht genannt wurde, fortwährend hindurchklang, einen ſonderbar peinlichen Reiz. Obgleich Hans das ſchöne Mädchen nicht mit einer Sylbe anklagte, ging doch aus Allem hervor, daß ſie ſeine ſchüchternen Bewerbungen anfänglich begünſtigt hatte und erſt nach der Begegnung mit dem Fürſten Prora dieſen Sommer im Bade eine Veränderung in ihrem Benehmen eingetreten war. Und Hans war offenbar nicht der Einzige geweſen, der ſich ohne Unbeſcheidenheit Hoffnung auf ihre Hand hatte machen dürfen. Karl von Sylow, Fritz von Zarrentin, mit einem Worte, faſt jeder aus der Schaar der jungen Edelleute, die den Umgang Herrn von Zehren's bildeten, hatte ſich früher oder ſpäter, mit größerem oder geringerem

Digitized by Google

Recht, für den Begünstigten halten können. Selbst Granow, obgleich er von Anfang an das Stichblatt der Witze seiner Genossen gewesen war, durfte sich rühmen, in den ersten Monaten seines Aufenthaltes von dem schönen Mädchen ausgezeichnet worden zu sein; ja Hans schien noch jetzt Granow's Fall für keineswegs verzweifelt zu halten; denn der kleine Mann sei sehr reich, und sie wird nur einen sehr Reichen heirathen, sagte Hans und schenkte sich mit einem tiefen Athemzuge sein Glas wieder voll.

Ich war bei Hans' letzten Worten aufgesprungen und hatte das Fenster aufgerissen. Mir war, als ob ich ersticken müsse, als ob die niedrige Zimmerdecke mit den tiefeingebogenen, freiliegenden Balken jeden Augenblick über mir zusammenbrechen müsse.

Regnet es noch? fragte Hans.

Es regnete im Augenblicke nicht, dafür kam aber vom Meere her einer jener Nebel, deren schon im Laufe des Tages mehrere vorübergezogen waren.

Richtiges Schmugglerwetter, sagte Hans, der Alte sollte sich schämen, an einem solchen Tage seine Freunde herauszujagen. Aber das hilft nun nicht. Wollen wir nicht noch eine Flasche trinken? Es wird heute Nacht verdammt kalt werden.

Ich meinte, wir hätten schon überreichlich getrunken, und daß es wohl Zeit sei, aufzubrechen.

Dann will ich mich zurecht machen, sagte Hans, stand auf und ging in seine Schlafstube, wo ich ihn eine Zeit lang zwischen seinen Wasserstiefeln poltern hörte.

Ich hatte immer geglaubt, daß ich einer Gefahr gegenüber hinreichend kaltblütig sei; aber in Hans hatte ich doch meinen Meister gefunden. Während er drinnen rumorte, hörte ich ihn durch die halb offene Thür: „Steh' ich in finsterer Mitternacht" so behaglich pfeifen, als ob es zur Hasenjagd ginge, als ob wir nicht im Begriff wären, unser Leben auf's Spiel zu setzen. Freilich, sagte ich zu mir, er liebt hoffnungslos und Herr von Zehren ist ihm eben nur ein Freund und Nachbar und Standesgenosse, dem gegen die verhaßte Polizei beizustehen er für seine Schuldigkeit hält. — Daß Hans, indem er sich für eine Sache

Digitized by Google

ſchlagen wollte, die ihn im Grunde nichts anging, viel mehr that, als ich, zum wenigſten viel uneigennütziger handelte, bedachte ich nicht.

Und da trat er nun aus ſeiner Kammer, wenn nicht wie der wildeſte der wilden Krieger, ſo doch anzuſchauen wie Einer, den man ſich gern zum Gefährten bei einem Abenteuer wählt, das einen ſtarken und muthigen Mann erfordert. Seine langen Beine ſtaken in mächtigen Stiefeln; über ſein knapp anliegendes ſeidenes Wamms hatte er einen etwas längeren wollenen Ueberwurf gezogen, den er auf Winterjagden tragen mochte und den man mit einem Gürtel um die Hüften zuſammennehmen oder auch frei herunterfallen laſſen konnte. Er hatte jetzt das letztere gethan und dafür den Gürtel um das Wamms geſchnallt, um ſo die Piſtolen, die er in den Gürtel geſteckt hatte, zu verbergen. Mit gutmüthigem Lachen zeigte er mir ſeine Ausrüſtung und fragte, ob ich nicht auch ſo einen Ueberwurf wolle, es hänge noch einer nebenan. Ich hüllte mich in das praktiſche Kleidungsſtück. — Wir ſehen aus wie zwei Brüder, ſagte Hans, und in der That, da wir von derſelben Körperlänge und Breite der Schultern und jetzt nun auch faſt gleich angezogen waren, hätte man uns wohl für zwei Brüder halten können. — Wenn's nicht zu viel ſind, wollen wir ſchon mit ihnen fertig werden, meinte Hans.

So ein halbes Dutzend auf Jeden, ſagte ich und lachte; aber es war mir nichts weniger als lächerlich zu Muthe, als wir die Thür hinter uns ſchloſſen, und Caro, den wir zurückgelaſſen hatten, in ein klägliches Winſeln und Heulen ausbrach. Armer Caro! er hatte heute Morgen nur zu recht gehabt, wenn er mich mit ſeiner trübſeligen Miene erinnerte, daß man den Tag nicht vor dem Abend loben ſolle!

Digitized by Google

Sechszehntes Capitel.

Es war vier Uhr, als wir aufbrachen, trotzdem aber lag es schon wie Dämmerung auf den Stoppelfeldern, über die wir jetzt, einem Fußsteig folgend, nach Zehrendorf schritten. Von Himmel und Wolken konnte man heute nicht sprechen, da die ganze Atmosphäre mit trübem Wasserdunst angefüllt war, durch welchen jeder Gegenstand ein sonderbar fremdes, unheimliches Ansehen erhielt. Wir schritten rasch neben- und manchmal hintereinander her, denn der Fußpfad war sehr schmal und in Folge des unendlichen Regens sehr schlüpfrig. Eben sprachen wir darüber, was wir Konstanze sagen wollten, im Falle wir ihr doch gegen unsern Wunsch begegnen sollten, als wir auf der mit Weiden besetzten Landstraße, welche sich in der Entfernung von vielleicht hundert Schritten neben uns hinzog, eine vom Schlosse kommende, mit zwei Pferden bespannte Kutsche in so großer Eile dahinjagen sahen, daß sie in weniger als einer halben Minute im Nebel verschwunden war, und wir nur noch den dumpfen Hufschlag der flüchtigen Pferde und das Rollen des Wagens auf dem höckerigen Fahrdamm hörten. Hans und ich sahen uns erstaunt an.

Wer kann das sein? fragte Hans

Es ist der Steuerrath, sagte ich.

Wie soll der hierher kommen? fragte Hans.

Ich antwortete nicht; ich konnte doch Hans nicht von dem Briefe erzählen, welcher die directe oder indirecte Mitschuld des Steuerraths bewies, und wie wahrscheinlich es sei, daß der Mann versucht haben werde, den Bruder zu warnen, nachdem, so oder so, die Sache zu Tage gekommen. Welche Nachricht aber hatte

Digitized by Google

er gebracht? Konnte sie noch dem unglücklichen Mann, auf welchen der Verrath lauerte, zugute kommen?

Lassen Sie uns eilen, was wir können, rief ich, indem ich, ohne Hans' Antwort abzuwarten, voranstürmte, und Hans, der ein trefflicher Läufer war, mir auf dem Fuße folgte.

In wenigen Minuten hatten wir das Thor erreicht, das von dieser Seite auf den Hof führte. Vor dem Thore war eine steinerne Bank angebracht, für Leute, die auf das Aufschließen des Thores warten mußten, und auf dieser Bank saß oder vielmehr lag der alte Christian, dem aus einer frischen Wunde auf der Stirn das Blut über das bleiche, runzelige Gesicht floß. Eben, als wir herankamen, wachte er aus einer halben Ohnmacht auf und starrte uns mit verwirrten Blicken an. Wir richteten ihn in die Höhe; Hans schöpfte aus einer Regenlache in der Nähe Wasser in die hohle Hand und goß es dem Alten über das Gesicht. Die Wunde war nicht tief und schien von einem Schlage mit einem stumpfen Werkzeug herzurühren.

Was ist geschehen, Christian? hatte ich schon ein halbes Dutzend mal gefragt, ehe der arme alte Mensch so weit wieder zu sich kam, um mit schwacher Stimme antworten zu können:

Was soll geschehen sein? Weg ist sie! und er hat mich mit dem Peitschenstiel über's Gesicht geschlagen, als ich ihm das Thor zusperren wollte.

Ich hatte genug gehört. Wie ein Raubthier, dem sein Junges gestohlen ist, sprang ich fort nach dem Hause. Die Thüren standen auf: die Hausthür, die zum Speisezimmer, die zu Herrn von Zehren's Zimmer. Ich stürzte hinein, da ich drinnen hämmern und rumoren hörte. Vor dem Secretär Herrn von Zehren's kniete die alte Pahlen und arbeitete, während sie dabei wüthend schalt, mit einem Küchenbeil und Stemmeisen an dem Schlosse. Sie hatte mein Kommen nicht gehört; ich riß sie mit einem Griff in die Höhe, sie fuhr zurück und stierte mich mit Blicken an, die von ohnmächtiger Wuth funkelten. Das graue Haar hing ihr in Zotteln unter der schmutzigen Haube hervor, in der Rechten hielt sie noch das Beil. Das scheußliche Weib, dessen grundböse Natur jetzt offen hervortrat, gewährte einen

Digitized by Google

entsetzlichen Anblick, aber ich war nicht in der Stimmung, mich durch einen Anblick, und wäre er noch entsetzlicher gewesen, einschüchtern zu lassen.

Wo ist sie hin? donnerte ich sie an. Sie müssen es wissen, denn Sie haben ihr weggeholfen!

Ja, das hab' ich, schrie die Hexe, das hab' ich, und Gott soll mich verdammen, daß ich es that! Das undankbare, nichtswürdige Geschöpf hat mir versprochen, mich mitzunehmen, und läßt mich mit Schimpf und Schanden hier in der Räuberhöhle, aber sie wird's ja noch an sich erleben, wenn er sie auf die Straße wirft, die —

Weib, noch ein Wort und ich schlage Dich zu Boden! rief ich, indem ich drohend die Faust erhob.

Die Alte brach in ein kreischendes Gelächter aus. Nun fängt der auch noch an, rief sie, dem haben sie eine schöne Nase gedreht! der dumme Junge! glaubt, er sei der Hahn im Korbe, während der Andere Nacht für Nacht bei ihr gewesen ist! Läßt sich auch noch wegschicken, damit der Andere in der Kutsche kommen und die saubere Mamsell holen kann! Und wieder kreischte die Alte in wahnsinnigem Gelächter auf.

Dem sei nun wie ihm wolle, sagte ich, indem ich mich, dem gräulichen Weibe gegenüber, zwang, den rasenden Jammer, der mein Herz schwellen machte, niederzukämpfen. Ihnen ist auf jeden Fall recht geschehen, und wenn ich Sie nicht als eine Diebin, die Sie sind, vom Hofe herunter hetzen soll, so machen Sie im Augenblick, daß Sie fortkommen.

Ei, sieh doch, kreischte das Weib, die Arme in die Seite stemmend, wie der hier das große Wort führt? Eine Diebin? so! ich will blos mein Geld; ich habe seit einem halben Jahre keinen Lohn bekommen von der Bettlerbagage, von der Schmugglerbande!

Sie hatte von mir in den zwei Monaten meines Aufenthalts auf Zehrendorf mehr bekommen, als ganz gewiß ihr Jahreslohn betrug, und ich hatte selbst gesehen, wie Herr von Zehren ihr noch vor wenigen Tagen ihren Lohn ausgezahlt und ein großes Trinkgeld dazu gegeben hatte.

Digitized by Google

Hinaus, rief ich, hinaus und herunter vom Hof, im Augenblick!

Die Alte faßte nach dem Beil, aber sie wußte recht gut, daß ich nicht so leicht in Furcht zu setzen war. So wich sie denn vor mir zurück, zu dem Zimmer und zu dem Hause hinaus, indem sie dabei fortwährend in den höchsten Tönen die entsetzlichsten Schimpfreden und wildesten Drohungen gegen Herrn von Zehren, gegen Konstanze und mich ausstieß. Ich machte selbst das große Hofthor hinter ihr zu und wandte mich dann zu Hans, der eben aus dem Leutehause heraus kam, wohin er den alten Christian gebracht hatte.

Hans war ganz blaß und sah mich nicht an, als er an mich herantrat. Er hatte von Christian genug erfahren, daß er mich nicht um die näheren Details von Konstanzens Entführung zu befragen brauchte; und er mochte mich nicht sehen lassen, wie hart ihn der Schlag getroffen, der ihm sein Götterbild in den Koth schleuderte, der ihm seine einzige Illusion, den letzten Schimmer von Poesie in seinem armen Leben so grausam zerstörte. Ich ergriff und drückte seine Hand.

Was nun? fragte ich.

Wenn ich ihm nachjagte und ihm den Schädel einschlüge, sagte Hans.

Vortrefflich, erwiderte ich, mit einem Gelächter, das mir nicht von Herzen kam, falls er sie gewaltsam entführt hätte; aber da sie sich sehr gutwillig hat entführen lassen ... Kommen Sie! die Sache ist wahrlich nicht werth, daß wir auch nur einen Augenblick weiter daran denken.

Sie haben sie nicht sechs Jahre lang geliebt, sagte der arme Hans.

Dann satteln Sie sich Herrn von Zehren's Braunen und reiten Sie ihm nach, sagte ich; aber entscheiden müssen wir uns.

Hans stand unschlüssig da: Ich hätte Ihnen bei Gott gerne geholfen, sagte er.

Reiten Sie ihm nach und züchtigen Sie den Buben, wenn Ihnen so zu Muthe ist! rief ich, mir soll es recht sein. Nur muß gleich geschehen, was geschehen soll.

Digitized by Google

Dann will ich's thun, ſagte Hans und ging mit langen Schritten nach dem Pferdeſtall, wo, wie er wußte, Herrn von Zehren's Reitpferd ſtand, ein ſtarkknochiges Jagdpferd, das ſeine beſten Jahre hinter ſich hatte und in jüngſter Zeit, wo Herr von Zehren wenig mehr ritt, ſehr vernachläſſigt war.

Es war auf dem Hofe ein junger halbwüchſiger Burſche, der allerlei Arbeit verrichtete und von den Anderen arg gehudelt wurde. Der kam jetzt zu mir heran und ſagte, der Jochen ſei vor einer Stunde dageweſen und habe ſich den Karl, der in dem Futterraume Häckſel geſchnitten, und den Hanne, der in der Leuteſtube geſeſſen, geholt; ſo habe er Karl's Arbeit übernehmen müſſen. Von dem, was unterdeſſen vorgefallen, hatte er hinten in ſeinem dunkeln Futterraume nichts geſehen und gehört.

Dem ſehr einfältigen, halb blödſinnigen Menſchen eine Rolle zu ertheilen, wie ſie Chriſtian hatte übernehmen ſollen, wäre Thorheit geweſen; aber da er ein guter Junge war, konnte ich ihm immerhin die Sorge für den Alten und die Bewachung des Hofes anvertrauen. Er ſollte von Zeit zu Zeit mit dem Hunde, den ich von der Kette ließ, die Runde machen und unter keiner Bedingung die alte Hexe, die ich ſoeben vom Hofe gejagt und von der ich mir das Schlimmſte verſah, wieder hereinlaſſen. Fritz verſprach, meinen Befehlen genau Folge zu leiſten. Dann lief ich in das Haus und ſteckte Herrn von Zehren's Piſtolen, die geladen an der Wand hingen, zu mir.

Als ich wieder auf den Hof kam, ſah ich eben noch Hans aus dem Thor galoppiren. Eine tolle Eiferſucht erfaßte mich. Weshalb durfte ich nicht an ſeiner Stelle ſein? Die gefaßte Ruhe, die Gleichgiltigkeit, die ich eben zur Schau getragen — es war Alles nur Heuchelei geweſen — ich hatte nur das eine Verlangen: mich rächen zu können an ihm, an ihr; aber ich mußte es dem Hans überlaſſen; er hatte ſie ſechs Jahre geliebt!

So tobte es in mir, während ich im ſchnellſten Schritt durch die Felder, über die Wieſe, zuletzt über die Haide nach Zanowitz eilte. Wie ſehr ich mich auch bemühte, meine Gedanken auf das zu richten, was mir zunächſt oblag, immer wieder ſchweiften ſie zu dem zurück, was eben geſchehen war, obgleich ganz vergeblich.

Digitized by Google

Es lag wie ein schwerer Alp auf mir. Ich erinnere mich, daß ich einmal stillstand und laut aufschrie zu dem grauen Nebelhimmel. Erst als ich die Dünen erreichte, kam mir mit der Nothwendigkeit, jetzt einen bestimmten Plan zu fassen, die Besinnung wieder.

Das Wetter hatte sich unterdessen etwas aufgeklärt, der Wind war umgesprungen; es regnete nicht mehr und der Nebel hatte sich gehoben; es war jetzt, obgleich die Sonne bereits untergegangen sein mußte, heller, als eine Stunde zuvor. Von der Höhe der Dünen auf Zanowitz hinabblickend, sah ich den hellen Himmel in scharfer Linie von dem dunkeln Meere sich abheben, das noch immer, obgleich nicht mehr mit der Heftigkeit von heute Morgen, seine Wogen heranwälzte. Die größeren Fahrzeuge auf der Rhede konnte ich nur noch mit Mühe erkennen, aber die Reihe der auf den Strand gezogenen Boote sah ich deutlich, ebenso wie die Jolle, die eben herangerudert kam auf eine kleine Gruppe von Männern zu, die dort stand. Wenn dies die Letzten von Pinnow's Gesellschaft waren, so hätte ich keine Minute später kommen dürfen. Möglich war es freilich auch, daß die dunkeln Gestalten bereits Zollbeamte waren; doch sagte ich mir, daß die Wahrscheinlichkeit nicht groß sei. Zanowitz steckte voll von Schmugglern; eine offenbare Verrätherei durfte Pinnow kaum wagen. Nicht daß man versucht haben würde, eine von ihm geleitete Expedition der Steuerbeamten gewaltsam zu verhindern; aber er wäre von Stund' an, sobald er offen handelnd auftrat, der Rache der Schmuggler verfallen und seines Lebens keinen Augenblick mehr sicher gewesen. Wie also auch der Verrath gesponnen sein mochte, die Verräther hatten jedenfalls dafür gesorgt, daß ihr Spiel für alle Andern vollständig verdeckt war.

Das zu überlegen hatte ich freilich keine Zeit. Ich überlegte eben gar nicht, sondern sprang die Dünen hinab. Als ich mich der Gruppe näherte, löste sich ein Mann von derselben ab und kam auf mich zu. Er hatte sich den Kragen seiner Jacke so weit als möglich in die Höhe und den breiten Rand seines Südwesters so tief als möglich in die Stirn gezogen; dennoch erkannte ich ihn sofort.

Digitized by Google

Guten Abend, Pinnow, sagte ich.

Er antwortete nicht.

Es ist gut, daß ich Sie treffe, fuhr ich fort, ich hörte heute Morgen von Ihnen, Sie würden möglicherweise noch heute Abend nach Uselin segeln; ich wollte Sie bitten, mich mitzunehmen.

Pinnow antwortete nicht.

Sie werden mich schon mitnehmen müssen, sagte ich weiter, ich habe mich schon vollständig auf die Fahrt vorbereitet. Sehen Sie, und ich schlug meinen Ueberwurf zurück und zog eine der Pistolen halb aus dem Gürtel, sie sind scharf geladen.

Pinnow antwortete nicht.

Wollen Sie vielleicht gleich einmal an sich selbst probiren, ob sie geladen sind? fragte ich weiter, indem ich die Pistole ganz hervorzog und den Hahn spannte.

Kommen Sie, sagte Pinnow.

Ich setzte den Hahn in Ruh, steckte die Pistole wieder in den Gürtel und hielt mich einen Schritt rechts ein wenig hinter Pinnow. Ich sagte zu ihm:

Glauben Sie nicht, daß Sie bei den Leuten da Schutz finden; ich bleibe an Ihrer Seite, und beim ersten Worte, mit welchem Sie dieselben gegen mich aufhetzen, sind Sie ein todter Mann. Wie viel haben Sie schon an Bord?

Zehn Mann, brummte Pinnow. Uebrigens weiß ich nicht, was Sie von mir wollen; machen Sie die Sache mit oder machen Sie sie nicht mit; mir ist den Teufel daran gelegen.

Das werden wir sehen, sagte ich.

Wir traten jetzt zu der Gruppe, die aus meinem langen Freunde Jochen, Karl und Hanne, unsern Knechten und aus dem taubstummen Jakob bestand, der die Jolle herüber gerudert hatte.

Er will mit, sagte Pinnow lakonisch, indem er selbst Hand anlegte, die Jolle tiefer in's Wasser zu schieben.

Dem Jochen glaubte ich die Bestürzung über meine Dazwischenkunft auf dem brutalen Gesichte lesen zu können. Er suchte in den Augen seines Spießgesellen eine Erklärung des

Digitized by Google

Räthſels, aber Pinnow war nur mit der Jolle beſchäftigt. Die beiden Andern ſtanden bei Seite. Sie wußten offenbar nicht, was dies Alles zu bedeuten hatte.

Es werden nur vier feſt, ſagte Pinnow.

Und das reicht auch vollkommen aus, ſagte ich. Ihr, Karl und Hanne, geht nach Hauſe und haltet Euch da ganz ruhig, hört Ihr?

Ich kann auch nach Hauſe gehen, ſagte Jochen trotzig.

Einen Schritt von der Stelle, ſchrie ich, ihm die Piſtole vor das Geſicht haltend, und Du haſt zum letzten Male auf Deinen Beinen geſtanden. Marſch hinein!

Jochen Swart gehorchte.

Jetzt Sie, Pinnow!

Pinnow that, wie ihm geheißen. Ich folgte.

Wir hatten wohl zwanzig Minuten zu rudern, bis wir an dem Kutter ankamen, denn die Brandung war ſtark, und der Kutter hatte wegen ſeines Tiefgangs ziemlich weit draußen vor Anker gehen müſſen. Dieſer Umſtand vereitelte einen Plan, den ich noch in der letzten Minute gefaßt, nämlich: die ganze Bande wieder an's Land zu ſetzen und mit Pinnow und Jochen allein zur Jacht zu fahren. Ich ſah, daß über dem Hin- und Herrudern im beſten Falle eine Stunde vergehen würde, und mir lag Alles daran, ſo früh als möglich mit Herrn von Zehren zuſammenzukommen. Was konnte nicht Alles in einer Stunde geſchehen?

Wir langten am Kutter an, der auf den Wellen vor ſeiner Ankerkette tanzte, wie ein Pferd, das ungeduldig iſt, fortzukommen, im Geſchirr ſteigt. Wir gingen längsſeit, ich ſprang an Bord, mitten zwiſchen die ſchwarzen Geſtalten hinein.

Guten Abend, Leute! ſagte ich. Ich will auch dabei ſein. Die Meiſten von Euch werden mich kennen. Sie wiſſen, daß ich ein guter Freund von Herrn von Zehren bin; übrigens bürgen Pinnow und Jochen Swart für mich.

Ich glaube, es hätte dieſer Bürgſchaft, die übrigens von den Genannten durch ihr Schweigen gegeben wurde, nicht einmal bedurft. Ich war wiederholt mit Herrn von Zehren (auch den

Digitized by Google

Tag vorher) in Zanowitz geweſen und hatte wohl mit jedem der Leute einmal geſprochen. Mein intimes Verhältniß zu Herrn von Zehren war ihnen wohlbekannt; ſo ſchienen ſie denn auch nichts Beſonderes darin zu finden, daß ich an einer Expedition theilnehmen wollte, die für Rechnung ihres und gewiſſermaßen meines Patrons ausgeführt wurde. Es antwortete mir Keiner — wie denn dieſe Leute nie ein Wort verlieren — aber ſie machten mir willig Platz. Meine Annahme, daß Pinnow und Jochen Swart die einzigen Verräther ſeien, war beſtätigt. Vorläufig waren ſie alſo in jeder Beziehung in meiner Hand. Wenn ich den Leuten mittheilte, was ich wußte, ſo flogen vermuthlich die ſauberen Spießgeſellen über Bord. Die Leute von Zanowitz verſtanden in dieſen Dingen keinen Spaß.

Ich ſagte das zu Pinnow, indem ich mich zu ihm an's Steuer ſtellte.

Thun Sie, was Sie wollen, brummte er, während er ein Stück Kautabak in den breiten Mund ſteckte.

Obgleich Chriſtel's Angaben ſo beſtimmt geweſen waren, machte die unverwüſtliche Ruhe des Mannes jetzt, wo er wußte, daß ſein Leben jeden Augenblick auf dem Spiele ſtand, mich doch ſtutzig. Hatte Chriſtel ſich in ihrer Aufregung getäuſcht, verhört? War ich ohne Noth in die Geſellſchaft dieſer unheimlichen Geſellen gerathen, die bei Nacht und Nebel ihr gefahrvolles Gewerbe trieben?

Unterdeſſen ſtampfte der Kutter, der ein ausgezeichnetes Fahrzeug war, in die Wellen. Der Himmel hatte ſich mehr und mehr aufgeklärt; es war immer noch ſo viel Licht, daß man auf zwei-, dreihundert Schritte mit einiger Deutlichkeit vor ſich ſehen konnte. Doch war es bitter kalt, und das Spülwaſſer, das oft in ganzen Maſſen auf den Kutter ſtürzte, trug gerade nicht dazu bei, die Situation angenehmer zu machen. Das immerhin doch kleine Fahrzeug war von den vierzehn Menſchen, die es an Bord hatte, dicht beſetzt. Wohin man blickte, lag oder kauerte eine dunkle Geſtalt. Pinnow ſaß am Steuer. Indem ich mich fortwährend in ſeiner unmittelbaren Nähe hielt und ihn alſo ganz genau beobachten konnte, wurde ich mit jeder Minute zweifel-

Digitized by Google

hafter, ob nicht Alles auf ein Mißverſtändniß hinauslaufe. Da ſaß der breitſchulterige Mann und keine Muskel in ſeinem Geſicht regte ſich, nur daß er von Zeit zu Zeit mit einer langſamen Bewegung der unteren Kinnlade den Tabak aus einer Backe in die andere ſchob, während er die ſcharfen Augen bald über die Segel, bald über das Meer ſchweifen ließ. Wenn er, was, da wir kreuzen mußten, alle Augenblicke geſchah, Re! commandirte und wir uns bückten, den Segelbaum über uns weglaufen zu laſſen, klang ſeine Stimme ſo gleichmäßig feſt, einmal wie das andere. War es möglich, daß ein Verräther eine ſo ſichere Hand, ein ſo ſcharfes Auge hatte und ſo ruhig Tabak kaute?

Wie lange, glauben Sie, werden wir noch zu fahren haben, bis wir auf die Jacht treffen? fragte ich.

Es kann jeden Augenblick ſein, brummte Pinnow; vielleicht auch treffen wir ſie gar nicht.

Das heißt?

Das heißt, wenn ſich ein Steuerboot hat blicken laſſen, werden ſie gemacht haben, daß ſie in See kommen.

Und wie lange werden Sie ſie ſuchen?

Eine Stunde; ſo iſt es verabredet.

Zwiſchen Ihnen und Herrn von Zehren oder zwiſchen Ihnen und dem Steuer-Reviſor Blanck?

Pinnow ſpritzte den Tabakſaft über Bord und brummte: Zum letzten mal ſag' ich Ihnen, daß ich nicht weiß, was Sie wollen. Wenn Ihnen, wie es ſcheint, die dumme Dirne, die Chriſtel, aufgebunden hat, daß ich den Angeber gemacht habe, ſo könnte ſie es wohl eher ſelbſt gethan haben. Es ſollte mir leid thun, wenn ſie ihren alten Pflegevater an's Meſſer geliefert hätte, um ihn los zu ſein; aber wozu iſt eine ſo dumme Dirne nicht im Stande?

Dieſe Worte, die der Schmied in ſeiner groben Weiſe vor ſich hingebrummt hatte, trafen mich ſeltſam. Hatte ich doch nur noch vor einer Stunde eine Probe davon gehabt, wozu ein verliebtes Mädchen, das ſeinen Willen durchſetzen will, im Stande iſt. Und Pinnow war nur Chriſtel's Pflegevater! Sollte ſie ſich ein glaubhaftes Märchen ausgedacht haben, Herrn von

Digitized by Google

Zehren und mich auf den Alten zu hetzen? Sollte sie den Verrath, den sie dem Alten zuschob, selbst begangen, selbst die Denunciation bei der Steuerbehörde gemacht haben, um ihn, den sie — aus guten Gründen — los sein wollte, auf diese Weise los zu werden? Und hatte ihr nur in der letzten Stunde das Gewissen geschlagen, indem sie bedachte, daß sie auch Herrn von Zehren, dem sie Dank schuldig war, mit in's Verderben stürzen würde? War ihre Beichte nur ein Versuch gewesen, Herrn von Zehren durch mich zu retten?

Ich gebe zu, daß eine Minute ruhigen Nachdenkens hingereicht hätte, mich von der vollkommenen Unwahrscheinlichkeit dieser Annahme zu überzeugen; aber wie hätte mir in der Situation und in der Stimmung, in der ich mich befand, eine solche Minute werden können!

Sehen Sie, sagte Pinnow, indem er mir die Schulter berührte und in demselben Augenblick in einem eigenthümlich langgezogenen, vorsichtig gedämpften Tone Re! commandirte.

Ein mittelgroßes, schmuck getakeltes Boot segelte ein paar hundert Schritte vor uns. Ich erkannte beinahe auf den ersten Blick eines der Steuerboote, der „Blitz" genannt. Ich war zu oft selbst darauf gefahren; ich hatte es zu oft in allen möglichen Segelstellungen gezeichnet, als daß ich mich hätte täuschen können.

Der „Blitz" hatte in demselben Momente fast, in welchem der Kutter umlegte, ebenfalls seinen Curs verändert und kam hinter uns her.

Boot ohoi! schallte es jetzt durch ein Sprachrohr über die Wellen.

Mein Blut stockte, meine Hand lag am Pistolenkolben. Drehte Pinnow jetzt bei, so war sein Verrath bewiesen.

Boot ohoi! schallte es wieder herüber.

Holt den Fock an! commandirte Pinnow.

Ich athmete auf.

Boot ohoi! erschallte es zum dritten Mal, und fast in demselben Moment blitzte es auf dem Steuerboot auf und ein durch die Entfernung und das Rauschen der Wellen gedämpfter Knall schlug an mein Ohr.

Digitized by Google

Klüverreff aus! commandirte Pinnow.

Meine Hand ließ die Piſtole los. Es war kein Zweifel mehr, daß Pinnow Alles daran ſetzte, dem verfolgenden Boote zu entrinnen. In meinem tiefſten Herzen frohlockte es; der Mann an meiner Seite, den ich früher ſo gern gehabt hatte, obgleich er es nicht um mich verdiente, war kein Verräther! Was würde ich gethan haben, hätte ich gewußt, daß dies Alles ein ſorgfältig abgekartetes Spiel war; daß der kaltblütige alte Schurke ſich durch meine plumpe Einmiſchung in der Ausführung des einmal feſtgeſtellten Planes nicht im mindeſten ſtören ließ; daß dies Zuſammentreffen mit dem Zollboot verabredet war, um daſſelbe auf die Spur zu bringen? daß Verfolgung und Flucht nur fingirt waren, um vor den anderen Schmugglern den Verrath zu maskiren? daß die drei oder vier blinden Schüſſe, die jetzt auf dem Zollboot abgefeuert wurden, denſelben Zweck hatten? Was würde ich gethan haben, hätte ich es gewußt! Wohl mir, daß ich es nicht wußte, ſo klebt doch wenigſtens nicht das Blut eines Menſchen an meiner Hand!

Der Kutter ſchoß jetzt unter der Laſt ſeiner Segel, die den Leebord auf das Niveau des Waſſers drückte, prachtvoll dahin; der „Blitz“ blieb zurück, er wußte warum; es dauerte nicht lange, ſo war er unſern Blicken entſchwunden.

In die bis dahin ſtumme, faſt regungsloſe Mannſchaft des Kutters war etwas von Leben gekommen. Sie hoben die Köpfe, und Einer theilte dem Andern ſeine Anſicht über den Zwiſchenfall mit, der übrigens nicht zu den ungewöhnlichen gehörte. Jeder von dieſen Leuten war irgend einmal in allzu genaue Berührung mit den Zollwächtern gekommen. Die Freiheit, vielleicht das Leben eines Jeden hatte irgend einmal an einem Faden gehangen. So war die Aufregung nicht gerade groß, ſcheinbar bei Niemand geringer als bei Schmied Pinnow. Er ſaß am Steuer gerade ſo wie vorher, nach den Segeln oder ſcharf in die Dämmerung hineinblickend, tabakkauend und ſonſt keine Miene verziehend. Er ſprach kein Wort mit mir, als verlohne es ſich für einen alten Praktiker nicht der Mühe, mit einem ſo jungen Menſchen über Dinge zu ſprechen, die er doch nicht verſtand.

Digitized by Google

In meiner Kehle entstand eine Trockenheit, die mich ein paar Mal zu husten zwang; zugleich knöpfte ich den Ueberwurf fester über meine Pistolen.

Da tauchte wieder eine dunkle Masse aus dem Abenddunst, und diesmal war es die lange gesuchte Jacht, ein mittelgroßes Fahrzeug mit nur einem Segel, aber einem Volldeck. In wenigen Minuten waren wir längsseit, und alsbald wurden auch schon die bereitgehaltenen Waarenballen von dem Deck der Jacht herabgelangt und von der Mannschaft unseres Kutters, die jetzt schnell genug sein konnte, in Empfang genommen. Es ging Alles wunderbar still zu, kaum daß dann und wann einmal ein unterdrückter Ruf oder ein halblaut mit rauher Stimme gegebener Befehl des Kapitäns hörbar wurde.

Ich war einer der Ersten an Bord der Jacht gewesen; aber vergeblich hatte ich mich nach Herrn von Zehren umgeschaut. Schon glaubte ich mich von der Angst, ihn hier zu sehen, erlöst, als er plötzlich aus der Luke, die in den Kajütenraum führte, auftauchte. Sein erster Blick fiel auf mich; er kam auf mich zu, taumelnd, ich glaubte, infolge des Schwankens des Schiffes.

Nun, zum Teufel, wo kommen Sie hierher? rief er mit heiserer Stimme; aber ich hatte keine Zeit, ihm eine ausführliche Antwort zu geben. Der Kutter hatte seine Fracht eingenommen, der Kapitän der Jacht trat heran und sagte: Machen Sie, daß Sie fortkommen! Er hatte eben erfahren, daß ein Zollboot unterwegs sei, und keine Lust, sein Schiff und die übrige Ladung zu riskiren. Machen Sie, daß Sie fortkommen, wiederholte er noch einmal in grobem Ton.

Also morgen Abend um dieselbe Zeit, sagte Herr von Zehren.

Ja, das wollen wir sehen, sagte der Kapitän und sprang nach dem Steuer, denn die Jacht, die schon vom Anker frei war und das Hauptsegel bereits aufgezogen hatte, begann sich in den Wind zu drehen.

Eine Scene der Verwirrung folgte. Das ohne alle Rücksicht auf den nebenher schwimmenden Kutter ausgeführte Manöver des größeren Fahrzeuges hatte das kleinere fast zum Kentern gebracht. Laute Flüche hinüber und herüber, — ein

Digitized by Google

Knirschen, Knacken, — ein Sprung vom Deck der Jacht in den Kutter, und wir trieben ab, während die Jacht bereits im Wind lag und im nächsten Moment mit vollen Segeln davonschoß.

Das Alles war so schnell vor sich gegangen, dazu das Gewirr der vielen Menschen auf dem kleinen Fahrzeuge, während die Segel wieder gestellt und die Waaren in dem verdeckten Vorderraum sicher beigestaut wurden, so groß, daß es einige Zeit dauerte, bis ich nur an Herrn von Zehren's Seite kam.

Er fluchte noch immer auf den Schuft von einem Kapitän, auf den Feigling, der vor einem lumpigen Zollboot, das er in Grund und Boden segeln könne, ausreiße. Dazwischen fragte er wieder: Wo kommen Sie her?

Ich war in Verlegenheit, wie ich diese Frage beantworten sollte. Mein Verdacht gegen Pinnow war beinahe gänzlich verschwunden, und Pinnow saß dicht neben uns am Steuer und hatte die laut gesprochene Frage gehört. Ich begnügte mich daher, zu sagen:

Ich fürchtete, es könne Ihnen ein Unglück zustoßen, und da wollte ich dabei sein.

Unglück? schrie er; Dummheit, Feigheit, das ist das Unglück! Der Teufel soll die dummen, feigen Gesellen holen!

Er setzte sich zu Pinnow und sprach leise mit ihm. Dann wandte er sich wieder zu mir; Sie haben zwei von den Leuten nach Hause geschickt, das hätten Sie auch bleiben lassen können. Ich brauchte die Leute nothwendig; jeder Buckel ist in diesem Augenblick seine tausend Thaler werth; oder wollten Sie selbst einen Packen tragen?

Er hatte das in einem Tone gesagt, der mein Blut kochen machte. Wenn ich unüberlegt gehandelt hatte, so hatte ich es gut gemeint; für meine Treue noch ausgescholten zu werden, in Gegenwart Pinnow's — das war zu viel! Ich hatte eine heftige Antwort auf der Zunge, aber ich schluckte meinen Zorn hinunter und ging nach vorn.

Er rief mich nicht zurück, er kam nicht zu mir, mir ein freundlich Wort zu sagen, wie er es noch immer gethan, so oft er mich in seiner Heftigkeit gekränkt hatte Dafür schalt er jetzt

Digitized by Google

in einem kreiſchenden Tone ein paar Leute aus, ich konnte nicht verſtehen, weshalb; aber dieſer kreiſchende Ton, den ich nie an ihm gehört, ſagte mir, was ich gleich, als ich ihn zuerſt ſah, gefürchtet: er war betrunken.

Ein abſcheuliches Gefühl des Ekels und des Grams überkam mich. Um dieſes Mannes willen, der dort wie ein Raſender ſich geberdete, hatte ich gethan, was ich gethan hatte; um ſeinetwillen war ich hier in dieſer wüſten Bande als Theilnehmer an einem Verbrechen, das ſchon dem Knaben als das abſcheulichſte erſchienen war; um ſeinetwillen wäre ich beinahe zum Mörder geworden. Und hier in der Taſche hatte ich noch den Brief meines Vaters, in welchem mich der alte Mann gewarnt, in welchem er mir befohlen hatte, wenn mir noch etwas an ſeiner Ruhe läge, alsbald zu ihm zurückzukehren.

Ich faßte nach dem Brief und berührte die Piſtolen, die ich im Gürtel trug. Ich fühlte ein ſonderbares Verlangen, mich hier auf der Stelle, inmitten dieſer Schmugglerbande, vor den Augen ihres betrunkenen Kapitäns, zu erſchießen. Und dann dachte ich wieder an den braven Hans, der für eine Sache, die um kein Haar beſſer war, ſeine Haut zu Markte trug. Und doch, murmelte ich, kann er Gott danken, daß er dies nicht mit zu machen braucht!

Boot ohoi! ſchallte es wieder, wie vorhin, und wieder ſchoß der „Blitz", plötzlich aus der Dämmerung auftauchend, an uns vorüber, und ein paar Schüſſe krachten.

Dies war das Signal zu einer Jagd, die wohl eine Stunde währte, und während welcher der Kutter, indem er dem Verfolger in unzähligen kühnen Wendungen entfliehen zu wollen ſchien, ſich nur immer mehr der Stelle der Küſte näherte, über welche ſich Pinnow und die Steuerbeamten geeinigt hatten, ungefähr eine halbe Meile oberhalb Zanowitz, wo die Tiefe des Waſſers erlaubte, bis beinahe unmittelbar an den Strand heranzukommen. Man gelangte von dort nach Zehrendorf entweder auf einem Wege an dem Strand entlang über Zanowitz und von dort über die Haide, oder unmittelbar über die Haide, wo man aber, von dieſer Seite kommend, zu Anfang ein großes

Digitized by Google

und berüchtigtes Moor auf Schleichwegen, die nur den Schmugglern bekannt waren, zu passiren hatte. Es war zehn gegen eins zu wetten, daß, wenn Herr von Zehren an der Stelle, zu welcher man den Kutter scheinbar getrieben hatte, landete, er den Weg über das Moor und nicht den am Strande wählen würde.

Ich hatte, während das Zollboot auf den Kutter Jagd machte, mich nicht von der Stelle gerührt, fest entschlossen, komme, was da wolle, keinen activen Theil mehr an der Affaire zu nehmen. Herr von Zehren hatte mir diese passive Rolle leicht gemacht; er hatte, so oft er auch in meine unmittelbarste Nähe gekommen war, mich nicht beachtet. Sein Rausch schien in der letzten Stunde der Aufregung noch zugenommen zu haben; ja er kam mir wie rasend vor. Er verlangte, Pinnow solle das Zollboot in den Grund segeln; er erwiderte das Feuer der Steuerofficianten aus einer von Pinnows alten Flinten, die er in der Kajüte entdeckt hatte, obgleich der „Blitz" sich wohlweislich in einer Entfernung hielt, wo selbst eine weittragende Büchse unwirksam geworden wäre; und als der Kutter, nachdem er eine weite Strecke in die See gefahren war, den Verfolger hinter sich ließ, um dann, zurücksegelnd, den Strand unbelästigt zu erreichen, sprang er sofort über Bord in das seichte Wasser, und die Leute mußten seinem Beispiel folgen, indem jedem von den Zurückbleibenden einer der schweren Packen, die schon zu dem Zweck vorbereitet waren, auf die Schulter gelegt wurde. Es waren ihrer elf Träger, da Pinnow den Bootsknecht, welchen er von Zanowitz mitgenommen, auch noch hergegeben hatte, erklärend, daß er mit dem taubstummen Jakob jetzt allein zurechtkommen könne; so war der eine der zwei Männer, die ich von Zanowitz nach Hause geschickt hatte, ersetzt. Aber da war noch ein zwölfter Packen, der auf dem Decke liegen blieb, und, da Keiner außer mir ihn zu tragen da war, liegen geblieben sein würde, wenn ich ihn mir nicht auf die Schulter gehoben hätte, nachdem ich ihn zuvor an den Rand des Schiffes geschoben und dann in die Brandung gesprungen war, die mir bis über's Knie reichte. Herr von Zehren sollte, wenn ich ihn heute Nacht verließ, nicht sagen können, daß ich ihn um den zwölften Theil

Digitized by Google

seines mit so viel Mühe, so viel Sorge, mit dem Preise der Freiheit und des Lebens so vieler Menschen, mit dem Preise endlich seiner eigenen Ehre erkauften Gewinnstes gebracht habe.

Ein rohes Lachen schallte hinter mir her, als ich den Kutter verließ. Das Lachen kam von Pinnow; er wußte, weshalb er lachte. Der Kutter war, nachdem er seine Last abgesetzt, von selbst wieder flott geworden. Als ich den Strand erreichte und mich umwandte, trieb er langsam vom Lande ab. Er hatte seinen schändlichen Dienst gethan.

Sonderbar! in dem Augenblicke zuckte es durch meine Seele: und er ist doch ein Verräther! Ich weiß nicht, ob das rohe Lachen meinen Argwohn wieder wachgerufen hatte, oder wie es kam, aber ich sagte zu mir selbst, während ich mich, als der Letzte der Reihe, die von Jochen Swart und Herrn von Zehren geführt wurde, anschloß: jetzt muß es sich entscheiden!

Digitized by Google

Siebzehntes Capitel.

Wir hatten die Dünen hinter uns und schritten auf der andern Seite über sandig-öde Strecken dahin, der Eine immer in den Fußtapfen des Andern. Kein Wort wurde gesprochen; es hatte Jeder mit sich selbst genug zu thun, Jeder an seinem Packen schwer genug zu tragen, ich vielleicht am schwersten, trotzdem mir an Körperkraft von all' den Männern höchstens Jochen Swart gleichkam; aber in diesen Dingen ist die Gewohnheit beinahe Alles. Und dann trug ich außer meiner Last, die leicht einen Centner wiegen mochte, noch eine ganz andere, welche die Andern nicht trugen, und die viel schwerer drückte; die Last der Schmach, daß meines Vaters Sohn diesen Ballen Seide schleppte, um den man das Zollamt betrog, schleppen mußte, wenn er den Mann, dessen Brod er seit zwei Monaten gegessen, nicht um „das Seine" bringen wollte. Und dann dachte ich, daß ich heute Morgen, selig wie ein Gott, von Zehrendorf ausgegangen war, und daß ich jetzt zurückkehren würde, betrogen von der Tochter, beschimpft von dem Vater, besudelt von dem Schmutz des schnöden Gewerbes, zu dem ich mich hergegeben, und daß dies das Ende von der erträumten Herrlichkeit, von der angebeteten Freiheit war! Es sollte noch nicht das Ende sein!

Und rastlos weiter ging es; der nasse Sand knirschte unter den Füßen der Eilenden, und jetzt kam ein Wort von der Spitze des Zuges, das halblaut weiter und weiter gegeben wurde, bis es zu mir kam, der ich es nicht weiter geben konnte: „Halt!"

Wir waren an dem Rande des Moores angelangt. Es war

Digitized by Google

an dieser Seite nur eine schmale Stelle, die überhaupt passirbar war; dann kam trockenes Terrain, eine Art von Insel, indem sich die Sümpfe von beiden Seiten herumzogen, um auf der entgegengesetzten, vielleicht zweitausend Schritte entfernten Seite wieder zusammenzustoßen, wo es dann abermals nur eine schmale Furt gab, die ein mit einer Centnerlast beladener Mann, ohne einzusinken, überschreiten konnte; dann folgte die Haide, die sich zwischen den Feldern von Trantowitz und Zehrendorf auf der einen und den Dünen von Zanowitz auf der andern Seite erstreckte, und über die ich heute schon dreimal geschritten war.

Die Stelle, wo wir Halt machten, war genau dieselbe, an welcher ich drei Abende vorher mit Herrn von Granow gestanden. Ich erkannte sie an den zwei verkrüppelten Weiden, die an der Vertiefung wachsen, aus der damals die Schleichhändler aufgetaucht waren. Diese Vertiefung blieb uns etwas links liegen, vielleicht fünfzig Schritte entfernt; ich würde bei der großen Dunkelheit, die jetzt herrschte, die Bäume nicht haben erkennen können, wenn mir die eigenthümliche Kraft meiner Augen, selbst im Dunkeln noch immer bis zu einem gewissen Grade deutlich zu sehen, nicht zu Hülfe gekommen wäre. Um der Dunkelheit willen mußten die Leute, damit sie nicht von dem schmalen Pfade abkämen, nahe aufschließen, und das war der Grund, weshalb man für einen Moment Halt gemacht hatte.

Aber auch nur für einen Moment, dann ging es weiter in das Moor hinein auf der schmalen Furt; rechts und links blinkte hier und da zwischen den Binsen, die im Nachtwinde nickten, ein schwacher Schimmer von dem Sumpfwasser auf, das in großen Lachen zu Tage stand, und selbst der Boden, auf den wir traten, gerieth in eine sonderbar schwankende Bewegung, als wir im Trabe darüber hin eilten.

Die Furt war passirt; die Leute gingen wieder langsamer; plötzlich schlug ein Ton an mein Ohr, wie von dem Knacken eines Hahnes am Gewehr. Der Ton war hinter mir gewesen, das hatte ich deutlich gehört; ich wußte auch, daß Niemand

Digitized by Google

von unſerer Schaar ein Gewehr führte. Ich ſtand unwillkürlich ſtill und horchte, und abermals hörte ich denſelben Ton, und zugleich ſah ich genau an der Stelle, die wir eben paſſirt, zwiſchen den Binſen eine Geſtalt auftauchen, der gleich darauf eine zweite und dritte folgte. Ohne daran zu denken, die Centnerlaſt auf meinem Rücken abzuwerfen, ja ohne ſie auch nur zu fühlen, lief ich mit Blitzesſchnelle die Reihe vor mir entlang und berührte Herrn von Zehren, der mit Jochen voraufſchritt, an der Schulter.

Wir werden verfolgt!

Albernes Zeug!

Halt! ſteht! ſchrie jetzt eine kräftige Stimme hinter uns.

Vorwärts! rief Herr von Zehren.

Halt! halt, ſteht! und mindeſtens ein halbes Dutzend Gewehre knatterten auf einmal los, und die Kugeln pfiffen uns über die Köpfe.

Im Nu war unſere ganze Schaar auseinandergeſtoben, wie es die Weiſe der Paſcher iſt, ſobald ſie ernſtlich verfolgt werden, und ſie, wie diesmal, Widerſtand zu leiſten nicht vorbereitet oder gewillt ſind. Nach allen Seiten, nur nicht nach der, von welcher die Verfolger kamen, ſah ich die ſchlauen Geſellen, die wohl ſämmtlich ihre Packen weggeworfen hatten, davonhuſchen; Einer oder der Andere mochte wohl auf allen Vieren kriechend zu entkommen ſuchen; in der nächſten Secunde waren Herr von Zehren und ich allein.

Hinter uns klapperten die eiſernen Ladeſtöcke in den Läufen. Man lud die abgeſchoſſenen Gewehre. Das gab einen kleinen Aufenthalt.

Herr von Zehren und ich waren ſtehen geblieben. Wie viel ſind es? fragte er leiſe.

Ich kann es nicht unterſcheiden, antwortete ich ebenſo, mir ſcheint, es kommen immer mehr herüber; es mögen jetzt leicht ein Dutzend ſein.

Sie werden ſich nicht weiter wagen bei der Dunkelheit, ſagte er.

Sie kommen ſchon, ſagte ich dringend.

Digitized by Google

Halt, wer da! erſcholl es von unſern Verfolgern, von denen wir wohl kaum hundert Schritte entfernt waren (doch ließ ſich die Diſtanz ſchwer taxiren), und wieder pfiffen ein paar Kugeln über unſere Köpfe.

Ich bitte Sie! ſagte ich, indem ich Herrn von Zehren am Arme ergriff.

Er ließ ſich ein paar Schritte förmlich weiterſchleppen. Mit einem Mal, wie wenn er aus einem Traume erwachte, ganz mit ſeiner alten Stimme und in ſeiner alten Weiſe ſagte er:

Wie zum Teufel kommen denn Sie dazu? Fort damit! und er ſtieß mir gewaltſam den Packen von dem Rücken.

Ich habe ihn den ganzen Weg getragen, murmelte ich.

Schändlich! murmelte er, ſchändlich, aber das kommt davon! Armer Junge, armer Junge!

Der Rauſch, den er ſich getrunken, das Gefühl ſeiner Schmach ſo weit als möglich zu betäuben, war verflogen; ich merkte es wohl. Er war wieder, der er in ſeinen guten Stunden ſein konnte, und ſogleich kehrte auch bei mir die alte Liebe zurück.

Laſſen Sie uns eilen! ſagte ich, ſeine kalte Hand ergreifend, es iſt bei Gott die höchſte Zeit!

Sie werden ſich nicht weiter hinaufwagen, erwiderte er, wenn ſie auch einen Führer bei ſich haben; es kann Einer nicht Alle führen. Aber Verrath iſt im Spiel. Sagten Sie mir nicht vorhin ſchon davon?

Ja, und Pinnow und Jochen Swart ſind die Verräther.

Jochen hat gerade zu dieſem Wege gerathen.

Um ſo mehr.

Und der Hallunke hat ſich zuerſt davon gemacht!

Er hatte Eile, zu ſeinen Freunden zu kommen.

So ſprachen wir in kurzen, abgeriſſenen Worten, während wir über den ebenen Plan eilten, auf dem das Dunkel, welches jetzt wieder beſonders dicht war, den einzigen, freilich auch ausreichenden Schutz vor den Verfolgern gewährte. Es begann leiſe zu regnen; man konnte im eigentlichſten Sinne kaum noch

Digitized by Google

die Hand vor den Augen unterscheiden. Von denen hinter uns war nichts mehr zu sehen und zu hören.

Die dummen Teufel sind zu spät gekommen, sagte Herr von Zehren; sie haben uns offenbar vor der Furt abfassen wollen. Hätten unsere Hallunken nicht gleich Reißaus genommen, würden wir jetzt in aller Gemächlichkeit weiter ziehen.

Nach Zehrendorf können wir doch nicht zurück, sagte ich.

Weshalb nicht?

Wenn Jochen Swart, wie ich beschwören möchte, uns verrathen hat, würde man sicher Haussuchung auf Zehrendorf halten.

Das sollten sie nur thun, rief der Wilde; ich wollte sie mit blutigen Köpfen heimschicken! Nein, nein, das wagen sie nicht, oder sie hätten es schon gewagt! Auf Zehrendorf sind wir so sicher wie in Abrahams Schooß.

Gerade als er diese Worte sprach, zuckte es plötzlich in der Richtung vor uns auf, wie ein schwacher Blitz. Aber ich hatte noch nicht Zeit gehabt, mir von dem, was ich gesehen, eine klare Vorstellung zu machen, als es wieder aufblitzte, stärker diesmal und nicht wieder verschwindend — eine Helligkeit, die mit jedem Augenblicke an Stärke zunahm und mit jedem Augenblicke, einen rothen Streifen über den andern legend, an dem schwarzen Nachthimmel emporstieg.

Trantowitz brennt, rief Herr von Zehren.

Es war nicht Trantowitz; es konnte nicht Trantowitz sein, das weiter links und tiefer lag. Dort gab es auch die mächtigen Bäume nicht, deren Kuppen ich jetzt in dem Scheine, der bald gelb, bald röthlich, aber immer heller und immer heller aufleuchtete, deutlich unterschied.

Zum Henker, es ist mein Hof! rief Herr von Zehren, indem er unwillkürlich vorwärts stürzte. Aber nur ein paar Schritte, dann blieb er stehen und lachte. Er lachte laut, es war ein gräßliches Gelächter.

Das ist lustig, rief er, nun brennt auch noch das Gerümpel ab! das heißt denn doch den alten Bau gründlich ausräuchern!

Digitized by Google

Es klang fast, als glaube er, daß auch dies von seinen Verfolgern ausgegangen sei. Mir aber fielen die Drohungen schwer auf die Seele, welche die alte Pahlen ausgestoßen hatte, als ich sie vom Hofe trieb. Ich erinnerte mich, daß etwas vom „rothen Hahn auf's Dach setzen" dabei gewesen war.

Aber wie auch das Feuer entstanden sein mochte, welches da drüben vom alten Herrenhause auflohderte, es konnte für den Herrn des Hauses in keinem verhängnißvollern Moment ausgebrochen sein. Obgleich wir noch eine Viertelmeile entfernt waren, leuchteten die Flammen, die jetzt hoch über die Riesenbäume des Parkes emporschlugen, bereits bis zu uns, und indem die ungeheuere Helligkeit von den schwarzen Wolken, die jetzt in Purpur zu glühen begannen, aufgefangen und zurückgeworfen wurde, verbreitete sich bald eine unheimliche Dämmerung über die ganze Gegend. Ich konnte Herrn von Zehren's Gesicht deutlich erkennen; es war oder erschien mir todtenbleich.

Um Gottes willen, lassen Sie uns eilen, daß wir von hier fortkommen, rief ich.

Die Jagd wird gleich beginnen, sagte er.

Und die Jagd hatte bereits begonnen. Der Trupp, der die Eingangsfurt besetzt und wohl ursprünglich keinen andern Auftrag gehabt hatte, als uns den Rückweg abzuschneiden, machte von der Möglichkeit, weiter vorzudringen, die ihm der sonderbarste Zufall bot, den besten Gebrauch. Indem sie sich zu einer Art von Tirailleurkette ausbreiteten, ohne sich indeß den Sümpfen rechts und links allzusehr zu nähern, und rasch vorwärts gingen, trieben sie die Pascher, die über die weite Fläche nach der Ausgangsfurt geschlichen waren, zum Theil auch wohl an den Boden gedrückt oder in irgend einer Vertiefung kauernd, abgewartet haben mochten, ob sie weiter verfolgt werden würden, vor sich her, aus ihrem Lager empor. Bald zuckte es hier und da in der rothen Dämmerung auf; Schüsse knatterten und überall sah ich die Gestalten der Fliehenden und der Verfolger durch die Dämmerung huschen; wilde

Digitized by Google

Rufe: „Halt, Kerl! ſteh!“ und ein lautes Halloh und Lachen, wenn ſie wieder einen gefangen hatten.

Mir ſtockte das Blut in den Adern, und dann ſtrömte es mir wild zum Herzen. So niedergehetzt zu werden, niedergeſchoſſen zu werden, wie Haſen auf einer Klapperjagd!

Und keine Waffe! knirſchte Herr von Zehren.

Hier! rief ich, die Piſtolen aus dem Gürtel reißend, und ihm eine in die Hand drückend.

Geladen?

Ja!

Nun denn, en avant!

Wir waren im ſchnellen Lauf faſt bis zur Ausgangsfurt gelangt, die durch eine verdorrte Eiche und ein paar Haſelbüſche dem Kundigen kenntlich war, als ich über die Büſche herüber Flintenläufe blinken ſah. Was ich gefürchtet, war eingetroffen; auch die Ausgangsfurt war beſetzt.

Ich kenne noch eine andere Stelle, raunte mir Herr von Zehren zu; vielleicht trägt ſie uns, wo nicht —

Ich ließ ihn nicht ausreden. Weiter, weiter! rief ich.

Wir wendeten uns rechts an den Binſen hin, die den Rand des Sumpfes bezeichneten. Aber bereits hatte man uns erkannt. Man rief: „Halt!“ und ſchoß nach uns, es kamen auch Einige hinter uns hergelaufen.

Hier muß es ſein! ſagte Herr von Zehren, indem er, die hohen Binſen auseinanderbiegend, zwiſchen denſelben verſchwand; ich folgte ihm auf dem Fuße.

Wir drückten uns langſam, vorſichtig weiter mit gekrümmten Rücken. Es war ein verzweifeltes Stück. Mehr als einmal ſank ich knietief in den ſchwarzen Moorgrund; ich war entſchloſſen, wenn ich ſtecken bleiben ſollte, mir im letzten Augenblicke das Gehirn zu zerſchmettern.

Es geht, ſagte Herr von Zehren leiſe über die Schulter zu mir; daß Schlimmſte haben wir hinter uns; ich kenne es genau; ich war noch im Frühjahr hier auf dem Schnepfenſtrich; Jochen, der Schurke, war dabei. So, nun ſind wir durch.

Digitized by Google

Er hob ſich aus den Binſen heraus und in demſelben Momente ſprangen drei Männer auf uns ein, die ſich in dem Augenblicke, als wir auf die Zollwache ſtießen, von den Uebrigen abgeſondert und ſeit wenigen Minuten vielleicht zwölf Schritte von der Furt auf der Lauer gelegen haben mußten.

Der erſte war der lange Jochen Swart.

Hund, knirſchte Herr von Zehren. Er hob die Piſtole, und der lange Jochen fiel vornüber.

Ich hatte faſt in demſelben Momente Feuer gegeben. Einer der zwei andern Männer wankte und ſank ſchreiend in die Kniee. Der dritte ſchoß ſein Gewehr ab und lief, was er konnte, an den Rand des Sumpfes zurück, von wo er hergekommen war. Der Verwundete richtete ſich auf und hinkte, immer noch ſchreiend, aber mit verhältnißmäßig großer Geſchwindigkeit davon.

Herr von Zehren war an Jochen Swart herangetreten. Ich ſprang hinzu; ich faßte den Mann an beiden Schultern in der Abſicht, ihn, der mit dem Geſicht auf dem Boden lag, aufzurichten. Als ich ihn ein wenig hob, fiel der Kopf ſchwer vornüber. Es durchrieſelte mich kalt. Großer Gott! rief ich.

Er hat es nicht anders gewollt, ſagte Herr von Zehren.

Der Leib des todten Mannes entglitt meinen Händen; ich richtete mich, an allen Gliedern zitternd, auf; mein Kopf war wie wirbelig; was war denn geſchehen? Da ſtand ein Menſch, die abgeſchoſſene Piſtole in der ſchlaff herunterhängenden Rechten haltend; da lag ein anderer Menſch auf dem Boden, wie ein Baumſtamm, und ein röthliches Licht, wie aus dem Thor einer Hölle, ſtreifte über den Menſchen, der regungslos aufrecht ſtand, und über den andern, der regungslos auf dem Boden lag; in der Luft ſchwebte Pulverdampf und in den Binſen des Sumpfes ziſchelte es wie von tauſend Schlangen.

Aber wie feſt ſich auch das Grauenbild und die ſchaudervolle Empfindung, mit der ich es betrachtete, meiner Erinnerung eingeprägt haben mögen — der Zuſtand ſtarren Entſetzens kann doch nur einen Moment gedauert haben. Dann, weiß ich, verſank Alles in dem einen Gedanken: Rette ihn; er

Digitized by Google

darf nicht in ihre Hände fallen! Ich glaube, ich wäre im Stande gewesen, den Unglücklichen, hätte er sich gesträubt, auf meinen Armen davonzutragen, wie eine Löwin ihr Junges, wenn die Jäger hinter ihr her sind, im Rachen davon trägt; aber er sträubte sich nicht. Ich weiß jetzt, daß er nicht floh, sein Leben zu retten; ich weiß jetzt, er wäre keinen Schritt von der Stelle gewichen, hätte er gewußt, daß ich den Lederbeutel mit der Munition zu den Pistolen in meiner Tasche trug; aber so wußte er nicht anders, als daß er ohne Waffen sei, und lebend wollte er den Häschern nicht in die Hände fallen.

Digitized by Google

Achtzehntes Capitel.

An den äußeren Rand des Sumpfes, wo wir uns jetzt befanden, lehnte sich ein Bruch, aus welchem zwischen mehr oder weniger versumpften, mit langem Riedgras überwucherten tiefern Stellen dichte Gruppen von Erlen, Haseln und Weiden inselgleich hervorragten. Für einen Andern, der nicht wie Herr von Zehren jeden Fuß breit dieses schwierigen Terrains kannte, wäre es unmöglich gewesen, sich hier einen Weg zu suchen; aber der alte Jäger, der jetzt zum Fuchs geworden war, welchem die Hunde auf der Fährte folgten, irrte auch nicht einen Augenblick, weder über die einzuschlagende Richtung, noch über den pfadlosen Pfad, der uns durch diese Wildniß führte. Ich habe nachmals nie begreifen können, wie ein Mann in seinen Jahren, abgehetzt, wie er bereits war, und dazu verwundet — wie er mir später sagte — im Stande gewesen ist, so ungeheure Schwierigkeiten zu überwinden, an denen fast meine Jugendkraft erlahmte; und so oft ich später ein altes Rassepferd gesehen habe, das, zu Schanden geritten und gefahren, dennoch, sobald ihm das edle Blut erregt ist, durch sein Feuer, seine Kraft und Ausdauer die jugendlichen Concurrenten beschämt, habe ich immer an den wilden Zehren in dieser Schreckensnacht denken müssen. Er brach durch fast undurchdringliches Gestrüpp, als wären es Kornähren gewesen; er setzte wie ein Hirsch über die breitesten Gräben und hielt nicht eher inne in dem tollen Lauf, als bis wir aus dem Bruch heraus in die Dünen kamen.

Hier verschnauften wir und hielten kurzen Rath, wohin wir uns jetzt wenden sollten. Rechts von uns lag Zanowitz.

Digitized by Google

Hätten wir es ungehindert erreichen können, so wurde uns gewiß einer oder der andere unserer Freunde über das Meer zu retten versucht haben, im schlimmsten Falle war ich Seemann genug, ein Segelboot allein regieren zu können; aber es war nur zu wahrscheinlich, daß das Stranddorf und seine Umgebung mittlerweile bereits von den Soldaten besetzt war, um die dorthin Entrinnenden aufzufangen. Zu versuchen, über die Haide zwischen Zehrendorf und Trantowitz in das platte Land zu einem der Freunde des Herrn von Zehren zu gelangen, wäre jetzt, wo von dem immer noch zunehmenden Brande der ganze Himmel geröthet war und zumal die Haide in Tagesklarheit getaucht sein mußte, offenbarer Wahnsinn gewesen. So blieb uns nur die Eine Möglichkeit: uns am Strande links zu halten, bis zum Vorgebirge, dort, in der Gegend der Ruine, das Kreideufer zu erklettern, um von hier aus in den Buchenwald des Parkes zu gelangen, der nur der letzte Ausläufer eines fast zwei Meilen langen, sich an der Küste hinziehenden Forstes war.

Wenn ich nur bis dahin komme, sagte Herr von Zehren; mein Arm fängt an, mich sehr zu schmerzen.

Jetzt erst erfuhr ich, daß er am Oberarme verwundet war. Er hatte es selbst im Anfang nicht gewußt, dann geglaubt, er habe sich an einen spitzigen Ast gestoßen, bis jetzt die zunehmenden Schmerzen unter dem stockenden Blut uns eines Andern belehrten. Ich bat ihn, mich nachsehen zu lassen; er sagte, wir hätten zu dergleichen keine Zeit, und ich mußte mich damit begnügen, ihm sein Taschentuch so fest ich konnte um den Arm zu binden, womit freilich nicht viel geholfen war.

Hier zwischen den Dünen war es auch, wo mir zum ersten mal einfiel, daß ich noch Munition in der Tasche habe, und wo ich auf Herrn von Zehren's Geheiß die Pistolen wieder lud. Mich durchzuckte es seltsam, als er mir die seinige reichte und ich das naßkalte Eisen berührte. Aber es war kein Blut, obgleich es in dem rothen Dämmerlicht so schien; es war nur die Feuchtigkeit aus der regenschweren Luft.

Digitized by Google

Wir traten aus den Dünen heraus auf den Strand, um auf dem harten Sande schneller fortkommen zu können. Die Helligkeit war jetzt, wo vermuthlich der ganze Hof brannte, so groß, daß selbst über das Meer von dem Wiederschein der rothangestrahlten Wolken ein mattes Purpurlicht ausgegossen war. Ja, auch die hohen, steilen Kreideufer, unter denen wir etwas später dahin schritten, blickten in geisterhaft hellem Schein auf uns herab. Es lag etwas sonderbar Unheimliches darin, trotz der bedeutenden Entfernung, in welcher wir uns von der Brandstätte befanden, trotzdem Berg und Wald dazwischen lag, trotzdem wir unmittelbar unter dem Schutze der mehr als hundert Fuß hohen steilen Uferwand dahinschritten, immer noch von dem Lichte getroffen zu werden, als hätte, was geschehen, die Erde dem Himmel und der Himmel dem Meere gesagt, und Erde, Himmel und Meer riefen uns zu: Für Euch gibt es kein Entrinnen!

Den unglücklichen Mann an meiner Seite mußte dieselbe Empfindung beherrschen; er sagte ein paar mal, als wir die Schlucht hinaufkletterten, in welcher vom Strande nach der Uferhöhe zwischen dichtem Gebüsch ein steiler Pfad emporführte: „Gott sei Dank, hier wenigstens ist es dunkel.“

Er hatte während des Aufklimmens wieder über seinen Arm geklagt, der ihm heftige Schmerzen verursache, und zuletzt kaum noch weiter gekonnt, trotzdem ich ihn stützte, so viel ich vermochte. Ich hoffte, daß, wenn wir nur erst oben angelangt wären und er sich ein wenig erholt hätte, seine Kraft, von der er noch eben so ungeheuere Proben gegeben, wiederkehren würde; aber in dem Augenblicke, als wir die Höhe des Plateau erreichten, brach er in meinen Armen zusammen. Zwar raffte er sich sofort wieder auf und erklärte, es sei nur eine momentane Schwäche gewesen und der Anfall vorüber; dennoch konnte er sich kaum auf den Füßen halten, und ich war froh, als ich ihn endlich bis zur Ruine geführt hatte, wo eine halb verschüttete kellerartige Vertiefung zwischen dem Mauerwerk wenigstens einen Schutz vor dem Ostwinde gewährte, der scharf und kalt über den ebenen Rücken des Vorgebirges strich.

Digitized by Google

Hier bat ich ihn, sich niederzusetzen, bis ich im Stande gewesen sein würde, aus der Schlucht, wo in der Hälfte der Höhe ein ziemlich reichlicher Quell zum Meere floß und wo wir bereits beim Heraufsteigen einen kurzen Halt gemacht hatten, abermals Wasser zu holen, nach welchem er ein brennendes Verlangen äußerte. Glücklicher Weise hatte ich am Morgen, um mich gegen den Regen zu schützen, den wachsüberzogenen Schifferhut, mit dem ich nach Zehrendorf gekommen war, und den ich seitdem, da er Konstanze so entschieden mißfiel, nicht wieder getragen hatte, aufgesetzt. Der Hut mußte mir jetzt als Wassereimer dienen, und ich war glücklich, als es mir, obwohl nicht ohne einige Mühe, gelang, ihn bis an den Rand zu füllen. So schnell ich, ohne die kostbare Beute zu verschütten, konnte, eilte ich zurück, das Herz schwer von Sorge um den Mann, zu welchem in dem Maße, als das Unglück über ihn mit so fürchterlichen Schlägen hereinbrach, mich mein Herz gewaltiger als je zuvor zog. Was sollte aus ihm werden, wenn er nicht bald wieder im Stande war, die Flucht fortzusetzen? Nach dem, was am Sumpfesrande geschehen, würde man sicher alles aufbieten, unser habhaft zu werden, und daß man über eine hinreichende Anzahl von Leuten verfügen konnte, war nur zu gewiß. Die zweite Furt war mit Militär besetzt gewesen; ich hatte es deutlich gesehen. Wie lange konnte es dauern, bis sie auch bis hierher kamen? Wollten wir entrinnen, mußten wir, bevor der Morgen kam, mindestens ein paar Meilen von hier entfernt sein, und ich dachte mit Schaudern an sein zweimaliges Zusammenbrechen in meinen Armen und an die wirren Worte, in denen er mich um Wasser gebeten hatte: „das nicht brennen dürfe, das ja nicht brennen dürfe.“ Vielleicht erholte er sich, nachdem er getrunken; ich hatte einen so festen Glauben an die Unverwüstlichkeit seiner Kraft!

So suchte ich mir selbst Muth einzusprechen, als ich mich vorsichtig-eilig mit dem Wasser im Hute der Ruine nahete und, aus Furcht zu straucheln, kaum einen Blick nach der Richtung zu werfen wagte, von der die Flammen über den Buchenwald

Digitized by Google

zu uns heraufleuchteten. Schon aus einiger Entfernung glaubte ich Herrn von Zehren's Stimme zu hören, die meinen Namen rief, dann ertönte ein gelles Lachen, und wie ich voller Entsetzen herzusprang, sah ich den Unglücklichen in dem Eingange der Mauerhöhle stehen, das Gesicht dem Feuer zugewendet, indem er heftig mit dem gesunden Arme gesticulirte und bald Verwünschungen ausstieß, bald gell auflachte, oder nach Wasser rief, das nicht „brennen dürfe". Ich schleppte ihn wieder tiefer zwischen das Mauerwerk, und es gelang mir, ihm aus dem Haidekraut, das dort oben reichlich wuchs, und über das ich dann meinen Rock deckte, eine Art Lager zurecht zu machen; endlich trank er auch, als er aus einer kurzen Ohnmacht, in die er gefallen, zu sich kam, reichlich von dem Wasser. Er dankte mir mit einer Stimme, deren weicher Ton wunderlich gegen das gelle Kreischen von vorhin abstach und mich sehr rührte.

Es war mir, sagte er, als hättest Du mich auch verlassen und ich müßte hier elend verenden, wie ein waidwunder Hirsch. Es ist doch seltsam, daß der letzte Zehren, der den Namen zu tragen verdient, hier von der uralten Burg seiner Väter, die in Trümmern liegt, sehen muß, wie das Haus, das spätere Geschlechter gebaut haben, in Flammen aufgeht. Wie mag das Feuer nur ausgekommen sein? Was denken Sie? Ich habe Dich überhaupt so viel zu fragen (er nannte mich Sie und Du durcheinander); aber mir ist so wunderlich zu Muthe, es gehen mir so seltsame Dinge durch den Kopf, so war mir noch nie, und dabei schmerzt mich der Arm mehr als billig. Ich glaube, es ist aus mit dem wilden Zehren, ganz aus, ganz aus! Laß mich hier liegen, Georg, und ruhig verenden. Wie lange wird es dauern, dann frißt das Feuer sich in dem unterirdischen Gang bis hierher durch und die alte Zehrenburg fliegt in den Mond!

So spielte in seinem überreizten Gehirn Vernunft mit dem Wahnsinne ein schauerliches Spiel. Bald sprach er zusammenhängend und klar über das, was wir zu thun haben würden, sobald er sich nur erst einigermaßen erholt hätte; dann sah er

Digitized by Google

plötzlich Jochen Swart vor sich auf dem Boden liegen, und dann war es wieder nicht Jochen, sondern Alfonso, der Bruder seiner entführten Geliebten, dem er das Schwert durch's Herz gestoßen. Aber — ich habe später, wenn ich über den Charakter des seltsamen Mannes nachsann, oft genug daran gedacht — diese grausigen Erinnerungen des Fieberkranken waren keineswegs von Worten begleitet, die irgendwie die Reue des Mannes über seine Thaten auch nur angedeutet hätten. Im Gegentheil, es war ihnen recht geschehen und Jedem sollte es so geschehen, der gegen ihn aufzutreten wagte. Wenn sie ihm das Haus angezündet hatten, so sollten auf Meilen in der Runde alle Schlösser und Dörfer brennen! Er wolle doch sehen, ob er seine Vasallen nicht abstrafen könne, wie es ihm recht dünke, wenn sie sich so freventlich gegen ihn vergangen! Züchtigen wolle er sie, bis sie um Gnade heulten! — Diese und ähnliche Aeußerungen eines Selbstgefühls, welches die Gluth des Fiebers, das in seinen Adern brannte, bis zum Wahnsinn gesteigert hatte, stachen schmerzlich ab von dem grenzenlosen Elend unserer Lage. Während er durch Dörfer, die sein Zorn in Flammen auflodern ließ, zu jagen glaubte, wurden seine Glieder von Fieberfrost geschüttelt und seine Zähne klappten hörbar auf einander. Auch mich hatte die Kälte, welche jetzt, wo es auf den Morgen ging, immer empfindlicher wurde, bis in's Mark getroffen, und dabei, so oft der Unglückliche, dessen Kopf auf meinem Schooß ruhte, nur einen Augenblick zu rasen aufhörte, sank mein eigener Kopf vornüber oder seitwärts gegen das kalte Mauerwerk, an dem ich lehnte, und mit immer qualvollerer Anstrengung kämpfte ich gegen die Müdigkeit, die mit bleierner Schwere auf mir lag. Was sollte aus uns werden, wenn mich die Kraft verließ? Ja, was sollte auch jetzt nur aus uns werden? Denn so konnte es nicht bleiben; ich mußte fürchten, daß er mir unter den Händen starb, wenn ich keine Hülfe herbeischaffte. Und doch, wie sollte ich Hülfe schaffen, ohne ihn preiszugeben, ohne ihn unsern Verfolgern auszuliefern? Und wie konnte ich ihn überhaupt verlassen, der sich jetzt das Haupt an der Mauer zer-

Digitized by Google

ſchellen, jetzt das Meer austrinken wollte, den Durſt zu löſchen, der ihn verzehrte!

Ich hatte während der Nacht den Weg zur Quelle noch mehrmals gemacht; Herr von Zehren war mir, wenn ich zurückkam, immer ſehr dankbar geweſen, wie er denn überhaupt, je näher die Nacht dem Morgen kam, ruhiger geworden war, ſo daß ich mich ſchon der Hoffnung hingab, wir würden trotz alledem bald aufbrechen können. Endlich mußte ich doch, von der ungeheuren Ermattung überwältigt, eingeſchlafen ſein und längere Zeit geſchlafen haben, denn als ich vor der Berührung einer Hand, die ſich auf meine Schulter legte, emporfuhr, dämmerte bereits das Zwielicht in die Mauerhöhle. Herr von Zehren ſtand vor mir; ich blickte ihn mit Entſetzen an. Jetzt erſt ſah ich, was er in der Schreckensnacht gelitten hatte. Sein ſonſt ſo friſches, braunes Geſicht erdfahl, die großen glänzenden Augen tief in die Höhlen geſunken und wie gebrochen, der volle Bart zerzauſt, die Lippen bleich, die Kleider zerriſſen und mit Schmutz und Blut beſudelt — es war nicht mehr der Mann, den ich gekannt, es war das Geſpenſt dieſes Mannes, ein ſchauerliches Geſpenſt.

Und jetzt zuckte um ſeine bleichen Lippen ein ſeltſames Lächeln, in dem doch noch eine Spur der alten Liebenswürdigkeit war, wie ein Etwas von der einſtigen Heiterkeit in dem Klange der Stimme, mit der er ſagte: Es thut mir leid, armer Junge, daß ich Dich wecken mußte, aber es iſt die höchſte Zeit.

Ich ſprang auf die Füße und zog mir den Rock an, den er mir ſorgſam über die Schulter gedeckt hatte.

Das heißt, es iſt Zeit für Dich, ſagte er.

Wie das? fragte ich erſchrocken.

Ich würde nicht weit kommen, fuhr er mit düſterm Lächeln fort: ich habe eben eine kleine Probe gemacht; aber es iſt unmöglich.

Und er ſetzte ſich auf einen Mauervorſprung und ſtützte den Kopf in ſeine rechte Hand.

So bleibe ich auch, ſagte ich.

Digitized by Google

Man wird uns bald genug hier oben aufgefunden haben. Um ſo mehr werde ich bleiben.

Er hob den Kopf.

Du biſt ein großmüthiger Narr, ſagte er mit melancholiſchem Lächeln, einer von denen, die ihr Leben lang Amboß bleiben. Was in aller Welt hätte ich davon, daß ſie Dich mit mir fingen? und weshalb wollteſt Du Dich fangen laſſen? weshalb wollteſt Du die Partie verloren geben? Biſt Du auf nichts reducirt, auf weniger als nichts? Biſt Du ein alter angeſchoſſener Fuchs, den man zum Bau hinausgebrannt hat und dem die Hunde auf der Fährte ſind? Mach', daß Du fortkommſt, und laß mich nicht ſo lange bitten, denn das Sprechen wird mir ſchwer. Leb' wohl!

Er reichte mir eine eiskalte Hand, die ich feſthielt, indem ich mit Thränen in den Augen rief:

Wie können Sie das von mir verlangen? Ich wäre der erbärmlichſte Schuft, wenn ich Sie ſo verlaſſen könnte; mag geſchehen was will, ich bleibe.

Ich will, daß Du gehſt — ich befehle es Dir!

Das können Sie nicht; Sie müſſen ſelbſt fühlen, daß Sie das nicht können. Sie können mir nicht befehlen, mich mit Schande zu bedecken.

Nun denn, ſagte er, ſo will ich Dir geſtehen: es iſt ein Zufall, daß ich nicht fort kann; aber wenn ich auch im Stande wäre, zu fliehen, ich wollte es nicht und will es nicht. Ich will nicht, daß man Steckbriefe hinter mir her ſchreibt wie hinter einem Vagabunden, daß man mich durch's Land hetzt wie einen gemeinen Verbrecher. Ich will ſie hier erwarten, hier, wo meine Vorfahren ſo manchen Angriff der Krämer zurückgeſchlagen haben; ich will mich wehren bis auf's Aeußerſte; ſie ſollen mich nicht lebendig von dieſem Platze bringen. Ich weiß nicht, was ich thäte, wenn ich ganz allein ſtünde. Wahrſcheinlich wäre dann dies Alles nicht geſchehen. Ich habe die Dummheit, meinem Bruder aus der Noth helfen zu wollen, theuer bezahlt. Und dann habe ich eine Tochter; ich liebe ſie nicht, ſo wenig wie ſie mich; aber gerade deshalb ſoll ſie mir nicht

Digitized by Google

nachſagen können, ihr Vater ſei ein Feigling geweſen, der nicht zur rechten Zeit zu ſterben wußte.

Denken Sie nicht an Ihre Tochter! rief ich außer mir. Sie hat das Band zerriſſen, durch das Sie ſich noch mit ihr verbunden wähnen. Und ich erzählte ihm in kurzen, fliegenden Worten Konſtanzens Flucht.

Es war meine Abſicht geweſen, koſte es, was es wolle, ihm jeden Vorwand zu entreißen, den er anführen konnte, um nicht das zu thun, was er für eines Zehren's unwürdig hielt. Es war gewiß ſehr unüberlegt, ihm dies in dieſem Augenblicke zu ſagen; aber meine Menſchenkenntniß, die heute noch nicht eben groß iſt, war damals ſehr gering; auch war mein Kopf zerrüttet von dem Grans der letzten ſechsunddreißig Stunden und der Angſt um den unglücklichen Mann, der da vor mir ſaß.

Und ich ſchien meine Abſicht erreicht zu haben. Er ſtand auf, als ich meine kurze Erzählung beendigte, und ſagte ruhig: Steht es ſo mit mir? Bin ich ein Landſtreicher und iſt meine Tochter eine Dirne — eine Dirne, die ſich juſt dem Manne an den Hals geworfen hat, deſſen Hand ſie nicht berühren kann, ohne mich zu entehren — nun denn, ſo darf ich ja wohl auch thun, was andere Leute an meiner Stelle thäten! Aber vorher hole mir noch einen Trunk, Georg! Er wird mich erquicken, und ich darf nicht ſobald wieder zuſammenbrechen. Geh!

Ich ergriff den Hut, froh, daß ich ihn endlich überredet. Als ich ſchon ein paar Schritte gemacht hatte, rief er mich nochmals zurück.

Sei nicht böſe, Georg, ſagte er, daß ich Dir ſo viel Mühe mache — habe Dank für Alles!

Wie mögen Sie nur ſo reden, ſagte ich. Treten Sie aus dem kalten Zugwind; ich bin in fünf Minuten wieder hier.

Ich ſprang davon. Es war keine Zeit zu verlieren; ſchon legte ſich im Oſten ein heller Streifen über den andern; die Sonne mußte in einer halben Stunde aufgehen. Ich hatte gehofft, um dieſe Zeit Meilen von hier im tiefſten Walde zu ſein.

Die Quelle in der Schlucht war bald erreicht; doch es koſtete mir Mühe, den Hut zu füllen; ich hatte in der Nacht

Digitized by Google

das Erdreich zertreten, Steine waren herabgerollt und hatten den Mund der Quelle verstopft. Als ich mich bückte, das Hinderniß wegzuräumen, drang ein dumpfer Knall zu meinem Ohr. Ich stutzte und fühlte unwillkürlich nach der Pistole, die noch in meinem Gürtel stak. Die andere war bei ihm zurückgeblieben! War es möglich? konnte es sein? Er hatte mich weggeschickt!

Ich war nicht im Stande, abzuwarten, bis das Wasser wieder floß: ich mußte zurück. Wie ein gehetzter Hirsch setzte ich die Schlucht hinauf, lief über das Plateau zur Ruine.

Es war geschehen.

Auf derselben Stelle, wo ich ihn zuletzt gesehen, wo ich ihm zuletzt die Hand gedrückt, hatte er sich erschossen. Der Pulverdampf schwebte noch in der Mauerschlucht. Die Pistole lag neben ihm; sein Kopf war seitwärts an die Mauer gesunken. Er athmete nicht mehr — er war todt. Der wilde Zehren wußte, wo ein Schuß treffen muß, wenn er tödtlich sein soll.

Digitized by Google

Neunzehntes Capitel.

Ich ſaß noch immer in ſtarrem Schmerz, keines Gedankens mächtig, dem Todten gegenüber, als die erſten Strahlen der Sonne, die, zitternd in ihrem Glanze, ſich aus dem Meere erhob, ſein bleiches Antlitz ſtreiften. Ein Schauer durchrieſelte mich; ich richtete mich ſchnell auf und ſtand, an allen Gliedern bebend, da. Dann eilte ich, ſo ſchnell mich meine wankenden Füße tragen wollten, den Pfad entlang, der von der Ruine abwärts nach dem Walde führte. Ich könnte heute nicht mehr ſagen, was eigentlich meine Abſicht war. Wollte ich einfach von dem Orte des Schreckens, aus der Nähe des Todten, der mit ſeinen verglaſten Augen in die aufgehende Sonne blickte, fliehen? wollte ich um Hülfe rufen? wollte ich den Fluchtplan, den ich für uns Beide entworfen hatte, jetzt für mich allein ausführen, mich retten? — ich weiß es nicht mehr.

So gelangte ich in den Parkwald bis zum Weiher, deſſen Waſſer zwiſchen den gelben Blättern, die der Sturm des geſtrigen Tages von den Rieſenbäumen geweht hatte, ſchwärzlich zu mir heraufblickte. In dieſem Waſſer hatte ſich das Weib des Mannes ertränkt, der ſie einſt aus ihrer fernen Heimath über die Leiche ihres Bruders hinweg entführt hatte, und der jetzt dort oben todt zwiſchen den Ruinen ſeiner Ahnenburg lag. Die Tochter dieſer Beiden hatte ſich einem Wüſtling in die Arme geworfen, nachdem ſie ihren Vater verrathen, nachdem ſie mit mir ein ſchändliches Spiel getrieben! Das Alles trat, wie in einem einzigen ſchaudervollen Bilde, welches ſich mir in dem ſchwärzlichen Spiegel des Waſſers gezeigt, vor meine Seele.

Digitized by Google

Als hätte ein unbarmherziger Gott mir den Schleier von dem Pandämonium fortgezogen, das meinem blöden Auge ein Paradies erschienen, so sah ich mit einem Male die letzten zwei Monate meines Lebens, wie sie wirklich waren. Ich empfand einen namenlosen Schauder, ich glaube weniger über mich selbst, als über die Welt, in der dies Alles geschehen, in der man dies Alles erleben konnte. Wenn es wahr ist, daß beinahe jeder Mensch ein oder das andere Mal in seinem Leben von schadenfrohen Dämonen an den Rand des Wahnsinns gelockt und gerissen wird, so war jener Moment für mich gekommen. Ich fühlte ein unwiderstehliches Verlangen, mich in das schwarze Wasser, das der Sage nach unergründlich sein sollte, zu stürzen, und ich weiß nicht, was geschehen wäre, hätte ich nicht in diesem Augenblicke Stimmen von Männern gehört, die den Weg herabkamen, der vom Weiher aufwärts in den Park führte. Der Trieb der Selbsterhaltung, der denn doch in einem neunzehnjährigen Jüngling sich nicht so leicht zum Schweigen bringen läßt, regte sich allmächtig. Ich wollte nicht in die Hände derer fallen, vor denen ich seit gestern Abend mit so unerhörten Anstrengungen geflohen war. In wenigen Sätzen war ich den Wall, der den Weiher rings umgab, hinauf, über den Wall hinüber und lag dann still, vergraben in Busch und modernden Blättern, die Kommenden erst an mir vorüber zu lassen, bevor ich meine Flucht fortsetzte. Zwei Minuten später waren sie an der Stelle, die ich soeben verlassen. Sie standen, da sich der Weg nach der Ruine abzweigte, still und rathschlagten. Dieß muß der Weg sein, sagte der Eine. Es ist ja kein anderer da, Dummkopf! sagte ein Zweiter. Vorwärts, vorwärts! sagte eine barsche dritte Stimme, die einem Unteroffizier gehören mochte, der Lieutenant ist sonst vom Strande aus früher oben als wir. Vorwärts!

Die Patrouille stieg den Weg zur Ruine hinauf, ich hob vorsichtig den Kopf und sah sie zwischen den Bäumen verschwinden. Als ich sie weit genug entfernt glaubte, richtete ich mich vollends auf und schlug mich tiefer in den Wald. Die Todesgedanken waren mir vergangen, ich hatte nur das eine Verlangen, mich zu retten; und die fast wunderbare Weise, in

Digitized by Google

welcher ich eben einem Verderben, das unabwendbar schien, entkommen war, hatte mich mit neuer Hoffnung erfüllt, wie einen Spieler, der den ganzen Abend hindurch verloren, der erste glückliche Wurf.

Wenn wir Knaben in dem Tannenwäldchen meiner Vaterstadt „Räuber und Gensdarmen“ aufführten, hatte ich es immer einzurichten gewußt, daß ich zur Partei der Räuber kam, und die Räuber hatten mich regelmäßig zum Hauptmanne gemacht. In dieser meiner Räuberhauptmanns-Eigenschaft hatte ich mich stets so bewährt, daß zuletzt Niemand mehr Gensdarm sein wollte. Wessen ich mich damals im lustigen Spiel so oft gerühmt, daß Niemand mich fangen könne, wenn ich mich nicht fangen lassen wolle, ich konnte es jetzt in bitterm, blutigen Ernst bewähren. Unglücklicherweise fehlte mir heute, wo es meine Freiheit und mein Leben galt, das Beste: die frische, unverwüstliche Kraft, die ich zu meinen knabenhaften Heldenthaten mitgebracht hatte, und die jetzt durch die furchtbaren Gemüthserschütterungen und die ungeheuere physische Anstrengung der letzten Tage nahezu gebrochen war. Dazu gesellte sich bald ein nagender Hunger und ein brennender Durst. Mich immerfort im dichtesten Forst haltend, traf ich auf keine Quelle, auf keinen Graben. Der lockere Waldboden hatte den Regen des gestrigen Tages längst wieder eingesogen, und die geringe Feuchtigkeit, die ich von den dürren Blättern leckte, vermehrte nur meine Qual.

Meine Absicht war gewesen, den Forst, der sich fast zwei Meilen weit am Strande hinzog, in seiner ganzen Länge zu durchmessen, um so viel Raum als möglich zwischen mich und meine Verfolger zu bringen, bevor ich den Versuch machte, hier- oder dorthin, wie es der Zufall eben gestatten wollte, von der Insel zu entkommen. Ich hatte die zwei Meilen spätestens bis zum Mittag zurücklegen zu können geglaubt, aber ich mußte mich bald überzeugen, daß in dem Zustande, in welchem ich mich befand, und der sich von Minute zu Minute verschlimmerte, daran nicht zu denken sei. Auch hatte ich mir keine rechte Vorstellung gemacht von den Hindernissen, die ich zu überwinden haben

Digitized by Google

würde. Ich war oft genug in meinem Leben querwaldein gegangen, aber dann war es nur immer auf kürzere Strecken gewesen, und es war nie darauf angekommen, eine ganz bestimmte Richtung inne zu halten und dabei jede Möglichkeit, gesehen zu werden, ängstlich zu vermeiden. Hier aber mußte ich, wollte ich nicht einen großen Umweg machen, durch Dickichte brechen, die kaum für einen Hirsch passirbar waren, oder wieder gerade einen Umweg machen, der mich weit aus der Richtung brachte, um eine Lichtung zu umgehen, die mir keinen Schutz bot. Dann hatte ich, in Laub und Strauchwerk vergraben, still zu liegen, bis ich mich überzeugt hatte, ob das Geräusch, das ich vernommen, wirklich von menschlichen Stimmen herrühre, und zu warten, bis wieder alles still geworden war; dann kam ich über mehr als einen der den Forst quer durchschneidenden Wege, wo doppelte Vorsicht geboten schien, und dabei nahmen meine Kräfte reißend ab, und ich sah voll Schrecken dem Moment entgegen, wo ich zusammenbrechen würde, um vielleicht nicht wieder aufzustehen. Und dann dort zu liegen, todt, mit starren, verglasten Augen, wie ich es eben gesehen, — und ihn hatten sie doch wenigstens jetzt schon gefunden und hinabgetragen, und, so oder so, mußten sie ihn also auch begraben; aber wie lange konnte ich hier liegen im tiefsten Forst, bis ich gefunden wurde, es hätte denn von den Füchsen sein müssen! Es war kein tröstlicher Gedanke, von den Füchsen gefressen zu werden!

Aber weshalb floh ich überhaupt? Was hatte ich gethan, das man so arg bestrafen durfte? Und konnte man mir Aergeres anthun, als die Qualen, die ich jetzt erduldete? Was da! Hier war ein Weg, der mich in einer halben Stunde aus dem Walde brachte! Möglich, daß ich dann sofort auf ein paar Gensdarmen stieß! Um so besser, so war das Stück aus.

Und ich ging wirklich eine Strecke auf dem Waldwege dahin, aber plötzlich blieb ich wieder stehen. Der Vater, was wird er sagen, wenn sie dich zwischen sich durch die Stadt führen und die Gassenjungen hinterher lärmen? Nein, nein, das kannst du ihm nicht anthun, das nicht, viel lieber sich von den Füchsen fressen lassen!

Digitized by Google

Ich wendete mich wieder in den Wald, aber immer qualvoller wurde der Kampf, den ich mit meiner Erschöpfung zu kämpfen hatte. Meine Kniee wankten, der kalte Schweiß rieselte mir von der Stirn; mehr als einmal mußte ich mich an einen Baum lehnen, weil es mir schwarz vor den Augen wurde und ich ohnmächtig zu werden fürchtete. So schleppte ich mich wohl noch eine halbe Stunde weiter — es mußte nach meiner Berechnung gegen zwei Uhr nachmittags sein — da war es vorbei. An dem Rande einer kleinen Lichtung, zu der ich eben gelangte, stand eine niedrige, aus Baumzweigen und Strohmatten leicht zusammengestellte, bereits halb wieder zusammengesunkene Hütte, fast wie eine Hundehütte anzusehen, die sich Holzfäller oder Wilddiebe errichtet haben mochten. Ich kroch hinein, nestelte mich in das Stroh und das Laub, mit welchem der Boden der Hütte fußhoch bedeckt und das glücklicherweise noch einigermaßen trocken war, und fiel sofort in einen Schlaf, der seinem Zwillingsbruder Tod so ähnlich wie möglich war.

Als ich erwachte, war es vollkommen dunkel, und es dauerte lange, bis ich mich besinnen konnte, wo ich mich befand und was mit mir geschehen war. Endlich kam ich zum Bewußtsein meiner schaudervollen Lage. Ich kroch mit großer Mühe aus der Hütte, denn meine Glieder waren wie zerschlagen, und die ersten Schritte verursachten mir die empfindlichsten Schmerzen. Indessen gab sich das bald. Der Schlaf hatte mich doch erquickt, nur der Hunger, der mich erweckt hatte, war jetzt so grimmig, daß ich beschloß, denselben auf jeden Fall zu stillen, um so mehr, als ich fühlte, daß, wenn dies nicht geschah, ich nothwendig in aller Kürze wieder zusammenbrechen müßte. Aber wie sollte ich es anfangen? Endlich fiel ich auf einen Ausweg, den mir nur die Verzweiflung eingeben konnte. Ich wollte mich links durch den Wald schlagen, bis ich auf freies Terrain gelangte, was nach meiner Berechnung in einer Stunde etwa der Fall sein mußte. Dann wollte ich in das erste beste Gehöft gehen und mir mit Güte oder Gewalt verschaffen, wessen ich bedurfte, den ersten Hunger zu stillen, vielleicht auch Proviant für den nächsten Tag.

Digitized by Google

Der Zufall schien die Ausführung dieses Planes begünstigen zu wollen. Nach wenigen Minuten kam ich auf eine Schneise, die ich verfolgte, obgleich sie nicht ganz in der gewünschten Richtung lief. Wie groß aber war mein Erstaunen und mein Schrecken, als ich in viel kürzerer Frist, als ich gehofft, aus dem Walde trat und im Lichte der Sterne eine Gegend sah, über die ich mich wohl nicht täuschen konnte. Das da rechts am Waldessaume waren die Eigenkäthner von Herrn von Granow's Gut Melchow; dort, eingehüllt in stattliche Bäume, lag der Herrenhof, und auf einer kleinen Anhöhe ragte der weiße Kirchthurm der erst kürzlich erbauten Dorfkirche. Weiter links, tiefer in der Ebene, lag Trantowitz, und noch mehr links, wieder höher, hatte Zehrendorf gelegen; ja, als ob ich keinen Augenblick im Zweifel darüber bleiben sollte, daß ich in die alte bekannte Gegend zurückgekehrt, leuchtete eben jetzt von der Stelle, wo der Hof gestanden, aus der ungeheuren Ruinenmasse die Flamme wieder auf, so hell, daß der Kirchthurm von Melchow in rosiges Licht getaucht wurde. Doch mußte das Feuer nicht mehr viel Nahrung finden, oder man hatte sich im Laufe des Tages mit Löschmitteln wohl versehen, denn die Flammen sanken alsbald wieder zusammen, das helle Licht verschwand, es blieb nur so viel, wie von einem Haufen Kartoffelstroh ausgeht, das die Knaben auf freiem Felde angezündet haben.

So hatte ich mich also mit Aufbietung aller meiner Kräfte den ganzen Tag im Kreise herumbewegt und war jetzt beim Einbruch der Nacht ungefähr da, von wo ich heute beim Anbruch des Tages ausgegangen. Das war nicht tröstlich, aber es war lächerlich, und ich lachte, vielleicht nicht sehr laut und sehr behaglich, aber ich lachte doch, und in demselben Augenblicke fiel mir ein, ob es nicht ein guter Genius gewesen, der mich trotz meines Gegenwillens hierher zurückgeführt? Wo hatte ich bessere Freunde als gerade hier, in Trantowitz zum Beispiel, wo mich Jedermann auf dem Hofe und im Dorfe kannte, wo ich an jede Thür anklopfen und sicher sein konnte, Hülfe und Unterstützung zu finden? Ueberdies hatte mich der Umstand, daß ich den ganzen Tag keinem Menschen begegnet war, einigermaßen sicher

Digitized by Google

gemacht, daß die Verfolgung am Ende nicht so ernstlich betrieben werde, und schließlich, — ich war am Verhungern und hatte keine Wahl.

So schritt ich denn, fast ohne Vorsicht, über die Felder nach Trantowitz, zum ersten Male, seitdem wir uns getrennt, ernstlich an den guten Hans denkend und was wohl aus ihm geworden sein möchte? Hatte er die Flüchtlinge eingeholt? Hatte es eine Scene gegeben, wie in jener Nacht, als der Wilde von dem Bruder seiner Geliebten verfolgt und eingeholt wurde und ihre Degen sich kreuzten im trügerischen Licht der spanischen Sterne? war um die Tochter Blut geflossen, wie um die Mutter? war Hans einer so schlechten Sache zum Opfer gefallen? war er Sieger geblieben? und dann? waren die Häscher hinter ihm her, wie hinter mir? hatte man ihn vielleicht auf frischer That ergriffen? saß er vielleicht schon hinter Schloß und Riegel?

Mir wurde sehr traurig zu Muthe, als ich daran dachte, Hans hinter Schloß und Riegel — das war ein melancholisches Bild; man konnte sich ebenso gut einen Eisbären als Heizer auf einem Dampfschiffe denken.

Unwillkürlich hatte ich mich dem Hofe mehr genähert, als ich nöthig hatte, um in's Dorf zu kommen. Vom Felde führte ein Weg über einen trockenen Graben in die ein paar Morgen große Wildniß von Kartoffel- und Kohlfeldern, Salatbeeten, Stachelbeerhecken und verkrüppelten Obstbäumen, welche Hans in seltsamer Verblendung consequent seinen Garten nannte und sehr werth hielt, weil er hier im Winter die meisten Hasen aus dem Fenster seines Schlafzimmers schoß. Auf dies in der ganzen Gegend berühmte Schlafzimmerfenster richteten sich unwillkürlich meine Blicke, und wie groß war mein Erstaunen, als ich aus demselben einen schwachen Lichtschein kommen sah. Das Fenster war geöffnet; das Licht brannte, wie ich, näher tretend, bemerkte, in dem Wohnzimmer, dessen Thür zum Schlafzimmer nur angelehnt war. Ich lauschte und hörte das Klappern von Messer und Gabel. Sollte Hans wieder zu Hause sein? Ich konnte der Versuchung nicht widerstehen, stieg durch das Fenster in das Schlafzimmer, öffnete die nur angelehnte Thür und da saß der

Digitized by Google

Hans, wie ich ihn gestern hatte sitzen sehen, hinter ein paar Flaschen und einem riesigen Schinken, von dem er jetzt die großen blauen Augen erhob, um den so plötzlich Eintretenden mit mehr verwundertem als erschrockenem Blicke anzustarren.

Guten Abend, Herr von Trantow, sagte ich.

Ich wollte noch mehr sagen, wollte ihm sagen, wie ich hierher gekommen sei; aber unwillkürlich griff ich mit zitternden Händen zuerst nach der kaum angeschenkten Flasche, die ich, ohne abzusetzen, leerte. Hans nickte, als meinte er: das ist recht, das ist ein Universalmittel. Dann stand er, ohne ein Wort zu sprechen, auf, ging hinaus und schloß die Läden der beiden Fenster; kam wieder herein, verriegelte die Thür, setzte sich mir schweigend gegenüber, zündete sich eine Cigarre an und schien ruhig abwarten zu wollen, bis ich meinen Wolfshunger hinreichend gestillt haben würde, um reden zu können.

Wenn Sie mir unterdessen erzählten, wie es Ihnen ergangen ist! sagte ich, ohne von meinem Teller aufzublicken.

Hans hatte nicht viel zu erzählen und sagte das Wenige in den möglichst wenigen Worten. Er war eine halbe Meile oder so auf der Landstraße nach Fährdorf — der einzigen, welche die Flüchtlinge möglicherweise hatten einschlagen können — fortgaloppirt, als er merkte, daß das Pferd, welches bis dahin gutwillig genug seinen erzwungenen Dienst geleistet, nicht mehr recht aus der Stelle konnte. Nach einer weiteren Viertelmeile, die er schon langsamer geritten war, hatte er sich von der Unmöglichkeit, weiter zu kommen, überzeugt. Der Weg war sehr schlecht, sagte Hans; ich bin ein schwerer Reiter und das arme Vieh hatte wahrscheinlich seit vierundzwanzig Stunden nicht zu fressen und zu saufen gekriegt. So war er denn abgestiegen, hatte das Pferd am Zügel genommen und es geduldig Schritt für Schritt auf dem directesten Wege nach Trantowitz geführt, wo er bei Einbruch der Nacht wohlbehalten ankam. Bis ich meinen Wodan gesattelt hätte und bis nach Fährdorf gekommen wäre, sagte Hans, waren sie längst über alle Berge, und dann — ich bin es so gewohnt, daß ich nie dazu gelange, zu thun, was andere Leute gewiß an meiner Stelle gethan hätten, und —

Digitized by Google

Der gute Hans leerte sein Glas, schenkte es sich wieder voll, lehnte sich in seinen Stuhl zurück und hüllte sich in eine blaue Tabakswolke.

Armer Hans! er hatte es ehrlich gemeint — auch mit dem Schädeleinschlagen unsers glücklichen Nebenbuhlers. Was konnte er dafür, daß er bei dieser Gelegenheit wieder einmal, wie schon so oft — wie immer in seinem Leben — auf einen trägen Gaul gerieth? er konnte das Thier doch nicht um einer Sache willen, die es gar nichts anging, zu Schanden reiten!

Dann, gegen acht Uhr, als er hier in seinem Zimmer saß, hatte er den Feuerschein gesehen. Er hatte nun doch den Wodan gesattelt und war hinübergeritten, an der Spitze seiner Wagen. Auch von den andern Gütern waren sie mit Wagen und Spritzen gekommen; aber es war nichts mehr zu retten gewesen; die alte Pahlen, der es gewiß nicht schwer geworden war, die Wachsamkeit des dummen Pferdejungen zu täuschen, hatte ihr Werk zu gut gethan; der Hof hatte an allen Ecken zugleich gebrannt. Ich bin nach Haus geritten, sagte Hans; und habe mich zu Bett gelegt, und heute morgen bin ich wieder aufgewacht; ich weiß nicht warum. Ich wäre lieber nicht wieder aufgewacht.

Armer Hans!

Heute Morgen hatte er erst von seinen Leuten erfahren, was sich ereignet: wie gestern Abend die Steuerleute mit Hülfe einer halben Compagnie Soldaten eine Jagd auf die Schmuggler gemacht, und wie sie vier oder fünf erwischt hätten, die nun alle gehängt werden sollten. Und ein Soldat sei in dem Sumpfe ertrunken, ein Steuerbeamter sei verwundet und der Jochen Swart wäre todtgeschossen. Herrn von Zehren aber hätten sie heute morgens oben auf der Burg auch todt gefunden. Der könne froh sein, daß er es nicht überlebt. Denn gehängt würden sie ihn ja doch haben, wie sie den Georg Hartwig, des Steuer-Rendanten Sohn aus Uselin, der ja wohl der Hauptmann von den Schmugglern gewesen sei, hängen würden, wenn sie ihn nur erst hätten.

Hans schänkte mir mein Glas wieder voll und forderte mich mit seiner ausdrucksvollsten Miene auf, es sofort zu leeren, als

Digitized by Google

könnte ich ihm dadurch am sicherſten die tröſtliche Gewißheit verſchaffen, daß ſie mich vorläufig noch nicht gehängt hätten.

Nun mußte ich erzählen. Hans hörte ſchweigſam rauchend zu; aber als ich ſchilderte, wie der Wilde geſtorben und wie ich ihn zuletzt geſehen — todt, das bleiche Antlitz der aufgehenden Sonne zugewandt, deren erſter Strahl in ſeine ſtarren gebrochenen Augen fiel — da ſeufzte Hans tief auf und bewegte ſeinen großen Kopf langſam hin und her und that einen tiefen, tiefen Trunk.

Und was rathen Sie mir, was ich thun ſoll, ſagte ich endlich.

Ja, das ſagen Sie einmal! erwiderte Hans.

Daß meine Angelegenheit ſehr ſchlimm ſtand, leuchtete ſelbſt Hans ein. Ich hatte Pinnow mit der Piſtole in der Hand gezwungen, mich mitzunehmen; ich hatte den directeſten, thätigſten Antheil an dem Zuge genommen; ich hatte auf die Zöllner geſchoſſen; ich hatte endlich Herrn von Zehren auf ſeiner verzweifelten Flucht begleitet. Dieſes Alles waren in den Augen des Geſetzes jedenfalls keine ſehr verdienſtlichen Handlungen, und je weniger ich hinterher mit dem Geſetze in Berührung kam, um ſo beſſer würde es offenbar für mich ſein.

Und doch, ſagte ich, wäre dies mein geringſter Kummer; aber mein Vater würde die Schande, einen Sohn im Zuchthauſe zu haben, nicht überleben, und deshalb will ich laufen, ſo weit der Himmel blau iſt.

Hans nickte Beifall und ſchien nur ungewiß darüber, wie weit das wohl ungefähr ſein möchte.

Wenn ich nach Amerika ginge?

Hans mußte nothwendig auf einen ſo glänzenden Einfall, der alle Schwierigkeiten der Situation mit Einem Schlage beſeitigte, mit mir anſtoßen.

Indeſſen fand ſich, daß die glänzendſten Einfälle, ſobald es an die Ausführung geht, auch ihre Schattenſeiten haben können. Die Geldfrage glaubte Hans dadurch erledigt, daß er an ſein unverſchloſſenes, vermuthlich auch unverſchließbares Pult ging, einen Kaſten herauszog und den Inhalt deſſelben vor uns auf den Tiſch ausſchüttete. Es waren vier- bis fünf-

Digitized by Google

hundert Thaler in Gold, Silber und Treſorſcheinen, untermiſcht mit Einladungen zu Jagden, quittirten und unquittirten Rechnungen, Cottillon-Orden (aus einer frühern Zeit vermuthlich), Wollproben, verſtreuten Zündhütchen und einigen Dutzend Rehpoſten, die auf die Dielen rollten und Caro aufweckten, der unter dem Sopha geſchlafen hatte, und jetzt, ſich dehnend und ſtreckend, hervorkroch, da er annahm, daß Rehpoſten ſo oder ſo in ſein Departement gehörten.

Hans erklärte, daß er, ſoviel ihm bekannt, augenblicklich nicht mehr im Hauſe habe, daß er aber, wenn es nicht reiche, in ſeinen Röcken nachſehen wolle, wo er von Zeit zu Zeit in dem Unterfutter ſchon ganz bedeutende Summen gefunden habe.

Ich war von Hans' Güte ſehr gerührt; aber, angenommen auch, daß ich von derſelben Gebrauch machen wollte, wie ſollte die Flucht bewerkſtelligt werden? Hans hatte ſich von ſeinen Leuten ſagen laſſen — und es erſchien ja nur zu wahrſcheinlich — daß man überall nach mir ſuche. Wie ſollte ich, ohne angehalten zu werden, nach Hamburg oder Bremen oder irgend einem andern Ort gelangen, von dem aus ich mich nach Amerika hätte einſchiffen können — zumal in den erſten Tagen, wo man vorausſichtlich noch ganz beſonders wachſam ſein würde?

Nach langem Hin- und Herüberlegen verfiel Hans auf folgenden Plan, zu dem er jedenfalls aus ſeinem braven Herzen die Inſpiration erhalten hatte. Ich ſollte vor der Hand bei ihm verſteckt bleiben, bis ſich die erſte Hitze der Verfolgung gelegt haben würde. Dann wollten wir zuſammen die Reiſe wagen, ich als ſein Kutſcher oder Bedienter verkleidet. Nun handelte es ſich nur noch um den Paß, ohne den, wie ich wußte, Niemand an Bord eines Schiffes gelaſſen wurde. Aber auch hier wußte der erfindungsreiche Hans Rath. Ein gewiſſer Herr Schulz, der bei ihm Inſpector geweſen, hatte in dieſem Frühjahre auswandern wollen und ſich die nöthigen Papiere verſchafft, war aber, bevor er ſein Vorhaben ausführen konnte, geſtorben. Die Papiere hatte Hans an ſich genommen, und

Digitized by Google

wir fanden sie nach einigem Suchen. Nun stellte sich zwar heraus, daß der europamüde Inspector nicht neunzehn, sondern vierzig Jahre alt gewesen, auch nicht, wie ich, sechs Fuß ohne die Schuhe, vielmehr nur vier und einen halben gemessen hatte, außerdem durch starke Pockennarben gekennzeichnet war; indessen, meinte Hans, so genau würde man wohl nicht hinsehen und ein Hundertthalerschein die kleinen Abweichungen des Signalements im Passe gewiß verdecken.

Es war zwei Uhr, als wir diesen geistreichen Plan fertig hatten und zu gleicher Zeit Hans die Augen vor Müdigkeit zufielen. Da er durchaus wollte, daß ich in seinem Bette schlafe, so mußte ich ihm wohl das Sopha in der Stube lassen, auf das er sich kaum hingestreckt hatte, als er auch schon zu schnarchen begann. Ich deckte ihn mit seinem Mantel zu und begab mich in die Kammer, wo ich, so müde ich war, erst von den einfachen Waschapparaten, die ich dort vorfand, den entsprechenden und sehr nöthigen Gebrauch machte. Dann legte ich mich, nachdem ich mich wieder angekleidet, auf Hans' Bett.

Ich schlief ruhig ein paar Stunden, und als ich beim ersten Morgengrauen erwachte, stand ein Entschluß, mit dem ich mich schon hingelegt, klar vor meiner Seele. Ich wollte fort; der gute Hans sollte durch mich nicht in ernstere Ungelegenheiten kommen. Je länger ich bei ihm verweilte, um so größer wurde die Wahrscheinlichkeit, daß seine Helfershelferschaft, die jetzt doch aller Wahrscheinlichkeit nach verborgen blieb, an den Tag kam und dann um so schlimmer ausgelegt wurde. Außerdem setzte ich in der That nur geringes Vertrauen in den Paß des vier und einen halben Fuß hohen verstorbenen Inspectors, und schließlich war ich — als ein junger, nicht ungroßmüthiger Mann — ganz erfüllt von der Ueberzeugung, daß es meine Pflicht sei, die Folgen meiner Handlungen, so weit es in meiner Macht stand, allein auf mich zu nehmen.

So erhob ich mich denn leise von meinem Lager, schrieb einen Zettel an Hans, in welchem ich ihm für alle seine Güte

Digitized by Google

dankte, und daß ich meine Jagdtasche mit den Resten des Abendbrodes angefüllt habe, steckte den Zettel in den Hals einer Weinflasche auf dem Tische, in der gewiß gerechtfertigten Annahme, daß Haus ihn da schwerlich übersehen würde, nickte dem braven Jungen, der noch in derselben Situation auf dem Sopha lag, in welcher er vor ein paar Stunden eingeschlafen war, Lebewohl zu, streichelte Caro, der sich an mich drängte, und bedeutete ihm, daß ich ihn nicht mitnehmen könne, ergriff meine Flinte und stieg zu demselben Fenster hinaus, in welches ich gestern Abend eingestiegen war.

Digitized by Google

Zwanzigstes Capitel.

Speise und Trank und Schlaf hatten mir die alte Kraft vollauf wiedergegeben, und so konnte ich meine Rolle in dem Räuber- und Gensdarmenspiel mit besserm Erfolge, als am ersten Tage, in den folgenden Tagen fortsetzen.

Diese Tage, es waren ihrer drei oder vier, bilden eine seltsame Episode in der Geschichte meines Lebens, so daß mir manchmal ist, als hätte ich sie gar nicht selbst erlebt,. sondern hätte davon gelesen in einem Märchenbuche. Ja, wie ein Märchen ist mir nach so vielen Jahren — dreißig sind es jetzt — die Erinnerung dieser Tage, wie ein Märchen von dem bösen Knaben, der sich im Walde verirrte und dem dort allerlei sehr Schlimmes begegnete, und der doch auch wieder so viel blaue Himmelsluft athmen, und so viel goldenen Sonnenschein trinken, und sich so vogelfrei über die schöne Erde bewegen konnte, daß man, wer weiß wie viele Stationen auf der Pappelchaussee seines rangirten Daseins darum geben würde, könnte man so märchenhaftes Leid und Glück einmal oder einmal wieder an sich selbst erfahren.

Als ob der Himmel selbst es gnädig mit dem bösen Knaben meinte, der, was er immer gefehlt haben mochte, es in seines jugendlichen Sinnes Thorheit gefehlt hatte, und vielleicht, Alles in Allem, so gar bös nicht war, sendete er ihm für seine abenteuerliche Flucht ein paar der allerschönsten Spätherbsttage. Die Regenstürme der letzten Zeit hatten die Luft durchsichtig klar gemacht, daß die fernste Ferne wie nächste Nähe erschien. Dazu strömte ein machtvolles und doch unendlich mildes Sonnenlicht von dem wolkenlosen Himmel und drang in die

Digitized by Google

tiefſten Tiefen des Waldes, von deſſen Rieſenbäumen die gelben Blätter ſtill herabſchwebten zu den andern, die hier und da ſchon hoch den Boden bedeckten. Kein Laut in der ſonnigen Wildniß, als dann und wann aus dem Gebüſche das melancholiſche Zirpen einer Goldammer oder das heiſere weitſchallende Krächzen einer Krähe, welcher das Gewehr, das der junge Mann da unten trug, verdächtig ſein mochte; oder der durch die Entfernung abgedämpfte Schrei von Kranichen, die, unbekümmert um das irdiſche Treiben, in unermeßlicher Höhe ihren ſtolzen Flug gen Süden zogen.

Dann lag ich wieder im Herzen des Waldes auf einem nach allen Seiten abfallenden Hügel, der leicht ein Hünengrab ſein mochte, und ſchaute zu, wie unter mir zwiſchen den gewaltigen Steinen Ehren-Reinecke aus ſeinem Malepartus kroch und es ſich in der Frühmorgenſonne behaglich machte, während ein paar Schritte weiter die halberwachſenen Jungen in ausgelaſſenſter Luſtigkeit ſich jagten und über einander kollerten; oder ich ſah im Abendſonnenſchein ein Rudel Hochwild über die Lichtung ziehen, den Platzhirſch zuletzt, ſtolz aufgerichteten Hauptes, das er nur zuweilen ſenkte, ein Kraut abzurupfen, die Kühe ruhig vor ihm her äſend.

Dann wieder ſtand ich auf jäher Uferhöhe hart am Rande der trotzigen Kreidefelſen und blickte ſehnſüchtig hinaus auf das blaue Meer, an deſſen fernſtem Horizont ein Wölkchen die Stelle zeigte, wo der Dampfer, den ich ſeit einer Stunde beobachtet hatte, verſchwunden war, während auf mittlerer Höhe die Segel von ein paar Fiſcherbooten blinkten. Das Wölkchen war verſchwunden, die weißen Segel wurden kleiner, und ich wendete mich ſeufzend in den Wald zurück, kaum noch hoffend, daß es mir gelingen werde, von der Inſel wegzukommen.

Schon ein paar Mal hatte ich den Verſuch gemacht. Einmal in einem kleinen Fiſcherdorf, das in einem Einſchnitte der Kreideküſte in der Tiefe einer ſchmalen Bucht lag und das Bild der Abgeſchiedenheit und Vereinſamung war. Aber die Männer waren mit den ſeetüchtigen Booten ſämmtlich auf dem

Digitized by Google

Fischfange; nur ein uralter Mann und ein paar halbwüchsige Buben waren außer den Weibern und Kindern da. Wenn der Fang gut war, konnten zwei Tage vergehen, bis die Männer zurückkamen, und daß den Herrn einer so weit fahren würde, glaube er nicht. So sagte mir der alte Mann, und ein paar rothhaarige Kinder standen dabei und glotzten mich mit aufgesperrten Mäulern an und eine alte Frau kam herzu und bestätigte die Aussage des alten Mannes, während die Sonne in's Meer tauchte und ein kühler Wind die Schlucht hinab zum Meere blies, dessen Wasser zu dunkeln begannen.

Es war der zweite Tag meiner Wanderschaft. Die erste Nacht hatte ich in einer verlassenen Schäferhürde zugebracht; ich dachte, ich könne einmal wieder unter Dach schlafen, und die würdige Matrone, der ich mein Anliegen vortrug, räumte mir bereitwillig das Kämmerchen ihres Sohnes ein, der vor drei Jahren ausgesegelt war und noch nichts wieder von sich hatte hören lassen. Ich hätte in diesem von aller Welt abgeschiedenen Winkel vielleicht tagelang, ohne entdeckt zu werden, zubringen können; aber die Nothwendigkeit, erst einmal von der Insel fortzukommen, war zu gebieterisch, und so brach ich in der Frühe des nächsten Morgens wieder auf, mein Heil anderwärts zu versuchen.

Ich that es in einem größern Fischerdorf. Es waren Boote genug da und Leute genug, aber Keiner wollte mich fahren, trotzdem ich für die kurze Fahrt von wenigen Meilen (weiter war es nicht bis zur mecklenburgischen Küste, wo ich mich für verhältnißmäßig sicher halten durfte) zehn Thaler, die Hälfte meiner Baarschaft bot. Ob sie wußten, wer ich war — wie wohl möglich — oder ob ihnen der junge, verwildert aussehende Mensch mit der Flinte auf dem Rücken, der durchaus auf fremdes Gebiet verlangte, verdächtig vorkam; ob sie nur, da ich es doch einmal so eilig hatte und es mir an Geld nicht zu fehlen schien, durch Zaudern und Hinhalten ein höheres Fahrlohn erpressen wollten — ich weiß es nicht. Als aber eine Stunde mit Hin- und Herreden vergangen war und Karl Bollmann sich bereit erklärte, wenn

Digitized by Google

Johann Peters ſein Boot hergeben wollte, der wiederum erbötig war, die Fahrt mitzumachen, aber nur auf Karl Vollmann's Boot, und Chriſtian Riekmann, der mit den Händen in den Hoſentaſchen dabei ſtand, meinte, er wolle mich ſchon mit ſeinem Jungen fahren, aber nicht unter dreißig Thalern, und ſie dann Alle die Köpfe zuſammenſteckten und nach und nach die ganze Einwohnerſchaft — Weiber und Kinder eingeſchloſſen — herbeikam, ſchien es mir gerathener, das Reſultat dieſer Verhandlungen nicht abzuwarten, ſondern wendete mich kurz ab und ſchlug mich mit langen Schritten in die Dünen. Ein halbes Dutzend kam hinter mir her — ich zeigte ihnen von weitem meine Flinte und da blieben ſie zurück, als weiſe Männer bedenkend, daß weit davon gut vor dem Schuß iſt.

An dieſem Tage erhielt ich auch den Beweis dafür, daß man mich ernſtlich verfolgte, woran ich freilich nie gezweifelt hatte.

Es war nämlich ſchon gegen Abend, als ich, eine Strecke freien Landes, die ich zu durchſchreiten hatte, vom Saume des Waldes aus recognoſcirend, auf der Landſtraße zwei Gensdarmen zu Pferde ſah, die längere Zeit mit einem Schäfer ſprachen, welcher ſeine Heerde auf der Haide zwiſchen der Landſtraße und dem Walde trieb. Ich bemerkte, daß ſie wiederholt nach dem Walde deuteten, doch mußte ihnen der Schäfer wohl befriedigende Auskunft gegeben haben, denn ſie ritten nach einiger Zeit in der entgegengeſetzten Richtung weiter und verſchwanden bald in einer Senkung des Terrains. Als ich ſie weit genug entfernt glaubte, kam ich aus meinem Verſtecke heraus und geſellte mich zu dem Schäfer, der an einem langen ſchwarzen Strümpfe ſtrickte, und deſſen einfältiges Geſicht mir ausreichende Gewähr der Sicherheit bot. Er erzählte mir auf mein Befragen, daß die Gensdarmen hinter Einem her wären, der ja wohl Einen todtgeſchlagen habe. Es ſolle ein großer, junger Menſch ſein, und ein ſehr ſchlimmer Menſch, aber die Gensdarmen hätten geſagt, ſie kriegten ihn doch noch.

Digitized by Google

Die üppige Phantaſie des Strümpfeſtrickenden hatte vermuthlich in der kurzen Zeit zwiſchen dem Verſchwinden der Gensdarmen und meinem Erſcheinen Muße genug gehabt, ſich das Bild des Verfolgten möglichſt fürchterlich auszumalen. Jedenfalls erkannte er mich in Wirklichkeit nicht; er nahm mich ohne Bedenken, für was ich mich gab: einen Jägersmann, der auf einem der benachbarten Güter zu Beſuch ſei und, der Gegend unkundig, ſich verirrt habe. Er gab mir über die Wege genaue Auskunft, bedankte ſich für das Trinkgeld, das ich ihm in die Hand drückte, und ließ vor Verwunderung ſeinen Strickſtrumpf fallen, als ich, anſtatt den von ihm gewieſenen Weg zu gehen, über die Haide in den Wald zurückkehrte.

Die Nähe der Gensdarmen hatte mich doch ſtutzig gemacht und ich hatte beſchloſſen, dieſe Nacht im Walde zuzubringen. Es war eine böſe Nacht. So warm es am Tage geweſen, ſo kalt wurde es jetzt, nachdem die Sonne untergegangen, und immer kälter und kälter, je weiter die Nacht vorſchritt. Vergebens, daß ich mich fußtief in die feuchtdürren Blätter vergrub — vergebens, daß ich durch Hin- und Hergehen mich zu erwärmen ſuchte. Die dichten Nebel, die von der Erde aufſtiegen, durchnäßten meine Kleider und durchkälteten mich bis in's Mark. Entſetzlich langſam ſchlich die lange, lange Nacht dahin; ich glaubte, es würde nie wieder Tag werden. Und zu dieſem phyſiſchen, kaum erträglichen Leiden der Kälte, der ich mich nicht erwehren, des Hungers, den ich nicht ſtillen, der Müdigkeit, der ich nicht nachgeben konnte, geſellte ſich die Erinnerung deſſen, was ich jüngſt durchlebt, je länger die Nacht dauerte, und je wilder das Fieber in meinen Adern wüthete, in immer grauenhafteren Bildern. Während ich, halb todt vor Mattigkeit, auf einer freieren Stelle unter den hohen Bäumen im Nebelgerieſel auf und ab ſchwankte, ſah ich mich wieder an Herrn von Zehren's Seite auf dem Moor und Jochen Swart lag todt zu unſern Füßen, und die Flammen des brennenden Hofes leuchteten grauſig über uns hin, aber viel heller als es in Wirklichkeit der Fall geweſen war, ſo hell, daß mir

Digitized by Google

war, als brenne der Wald rings um mich her und als irrte ich in hölliſchen Feuern, obgleich meine Glieder vor Kälte zitterten und meine Zähne in immer ſchnellerem Tempo aufeinanderklappten. Dann ſaß Herr von Zehren vor mir, wie ich ihn zuletzt hatte ſitzen ſehen, mit gebrochenen Augen, in welche die aufgehende Sonne ſchien, und dann war es wieder nicht Herr von Zehren, ſondern mein Vater, oder der Profeſſor Lederer, oder andere Geſtalten; aber alle waren ſie todt, und die Sonne ſchien ihnen in die gebrochenen Augen. Dann wurde ich mir wieder meines Zuſtandes voll bewußt: daß es finſtere Nacht um mich her war, daß mich ſehr fror, daß ich fieberte und daß ich auf die Gefahr hin, entdeckt zu werden, mich entſchließen müſſe, ein wirkliches Feuer zu entfachen, anſtatt des gräßlichen, unheimlichen, daß ich fortwährend in meinen Fieber-Hallucinationen ſah, gerade wie ein auf heißer Landſtraße Verdurſtender das Rauſchen ſchattiger Bäume und das Plätſchern von Quellen zu hören glaubt.

Ich trug für den Fall, der jetzt eintrat, ein großes Stück Zunder, das ich aus einem hohlen Baume gebrochen, in der Jagdtaſche. Mit Hülfe deſſelben gelang es mir, nach einiger Zeit einen Stoß halbwegs trockenen Holzes in Brand zu ſetzen, und ich kann das Wonnegefühl nicht beſchreiben, das mich durchbebte, als endlich die Flamme hoch emporſchlug. Vor ihrem ehrlichen Schein huſchten die Fiebergeiſter in die Finſterniß zurück, die ſie geboren hatte; vor ihrer köſtlichen Wärme floh die Eiskälte aus meinen Adern; ich ſchleppte neues und neues Material herbei, ich konnte mich des Anblickes der glänzenden Flammen, des ſchwälenden Rauches, der davonſtiebenden Funken nicht erſättigen. Dann ſetzte ich mich an meinen Waldesheerd und dachte darüber nach, was ich thun könne, mich aus dieſe Lage zu bringen, die, wie ich wohl ſah, auf die Dauer unerträglich war. Endlich glaubte ich, es gefunden zu haben. Ich mußte den Verſuch machen, über einen der Orte, von denen aus eine regelmäßige Verbindung mit dem Feſtlande ſtatt fand und die ich bis jetzt aus guten Gründen gefliſſentlich vermieden hatte, zu entkommen, und zwar verkleidet, da man

Digitized by Google

mich sonst jedenfalls sofort erkannt haben würde. Die Schwierigkeit war, einen passenden Anzug zu erhalten und auch hier kam mir ein glücklicher Gedanke. Ich hatte in der Kammer des Matrosen, in welcher ich die vorige Nacht zugebracht, einen vollständigen Fischeranzug hangen sehen; vielleicht verkaufte mir den die freundliche Alte. War ich in dieser Verkleidung erst einmal von der Insel, so sollte es mir doch, meinte ich, gelingen, in einem nächtlichen Marsch bis zur mecklenburgischen Grenze zu kommen. Dann mußte der Zufall weiter helfen.

Ich führte diesen Entschluß aus, sobald der Morgen graute, und traf, obgleich ich mich bereits ein bis zwei Meilen von dem einsamen Fischerdorfe entfernt hatte, kurz nachdem die Sonne aufgegangen, dort wieder ein. Die brave Alte wollte von keinem Kauf wissen: ich brauche die Sachen, und das sei genug; vielleicht helfe ein anderer Mensch dafür ihrem Sohne, wenn er noch lebe, im fernen Lande aus einer Gefahr — und dabei liefen ihr die Thränen über die alten, runzeligen Wangen. Meine Sachen und die Flinte — die Pistole hatte ich bei Hans gelassen — wolle sie mir aufheben; ich könne sie jeden Augenblick haben, wenn ich wieder in die Gegend komme. Wofür mich die gute Alte genommen haben mag? Ich weiß es nicht. Ich denke, für einen Menschen, der so aussah, als ob er in Noth sei, der behauptete, daß ihm nur auf diese Weise geholfen werden könne, und dem sie deshalb half, wie er es wünschte. Die brave Seele! Ich bin später glücklicherweise im Stande gewesen, ihr ihre Gutthat einigermaßen zu vergelten, wenn eine Gutthat überhaupt vergolten werden kann.

Ich machte mich alsbald wieder auf den Weg, der diesmal unter mancherlei Fährlichkeiten quer durch die Insel führte, zu einem Punkte, wo ich den Abend erwarten wollte, um mich nach Fährdorf zu begeben, das ich in einer Stunde erreichen konnte. Ich hatte nämlich im Vertrauen auf meinen Matrosenanzug, der mir so ziemlich paßte, und, wie ich glaubte, mir ein ganz anderes Aussehen gab, die directeste Ueberfahrt nach Uselin gewählt. Freilich mußte ich so meine Vaterstadt passiren; aber vielleicht suchte man mich hier gerade am wenigsten, und

Digitized by Google

dann — gestehe ich es nur! — es bedurfte zu jener Zeit gar wenig, um in mir den alten Uebermuth zu entfachen, der mir in meinem jungen Leben schon so manchen bösen Streich gespielt hatte. Ich malte es mir mit einem grimmigen Behagen aus, wie ich nächtens durch die stillen Straßen meiner Vaterstadt wandern würde, und überlegte schon, ob ich nicht an die Rathhausthür den alten Spruch von den Nürnbergern und meinen Namen dazu schreiben solle. Dennoch wagte ich mich nicht vor Anbruch der Nacht nach Fährdorf.

Ich hatte das fällige Boot verpaßt; das nächste und letzte an diesem Tage segelte erst in einer halben Stunde. Da ich durch das Fenster gesehen hatte, daß das sehr geräumige Schänkzimmer des hart am Ufer gelegenen Gasthofes so gut wie leer war und ich mich nothwendig für den Marsch der Nacht stärken mußte, trat ich ein, setzte mich, mit dem Gesicht nach der Wand, an den entferntesten Tisch und bestellte bei dem Schänkmädchen ein Abendbrod.

Das Mädchen ging, die Bestellung auszurichten. Auf dem Tische neben dem Lichte, das die Kleine angezündet, lag eine mit Bierflecken arg besudelte Nummer des Uselíner Wochenblattes vom vorigen Tage — ein anderes, reinlicheres Exemplar derselben Nummer liegt neben dem Blatte, auf welches ich dies schreibe. Ich nahm es zur Hand, mein erster Blick fiel auf folgenden Artikel:

Publicandum.

Der der gewerbsmäßigen Treibung der Contrebande, der thatsächlichen Widersetzlichkeit gegen Officianten des Staates, sowie des Mordes dringend verdächtige, zur Zeit flüchtige, ehemalige Schüler des Gymnasiums in Uselín, Friedrich Wilhelm Georg Hartwig, hat sich noch immer, trotz aller von Seiten der Behörden angewandten Mühe, der Verhaftung zu entziehen gewußt. Da es durchaus im Interesse des Publikums liegt, daß dieser nach allen Inzichten gefährliche Mensch zur Haft, resp. Verbüßung der Strafe gebracht werde, ergeht an dasselbe die Aufforderung, seinerseits zu diesem Endzwecke beizutragen, indem Jeder, der über den Aufenthalt ꝛc. des p. p.

Digitized by Google

Hartwig eine Aussage zu machen hat, solche unverweilt zur Kenntniß des Unterfertigten bringt. Außerdem ersuchen wir wiederholt und ergebenst sämmtliche Behörden des In- und Auslandes, auf den p. p. Hartwig (Signalement weiter unten) strengstens zu vigiliren, denselben im Betretungsfalle zu arretiren und an uns auf unsere Kosten remittiren zu wollen, unter Zusicherung dienstwilligster Reciprocität im gegebenen Falle.

Uselin, 2. November 1833. Das Bezirksgericht.
(gez. Heckepfennig.)

Das beigefügte Signalement will ich nicht ausschreiben; der Leser würde aus demselben nicht viel mehr erfahren, als daß ich mich zu jener Zeit dunkelblonden — „Brandfuchs" hatten mich die Jungen in der Schule genannt, wenn sie mich ärgern wollten — und gelockten Haares erfreute, sechs Fuß ohne Schuhe maß und, als ein wohlgebildetes Menschenkind keine „besonderen Kennzeichen" hatte, wenigstens nicht in den Augen des Herrn Justizraths Heckepfennig.

Uebrigens habe ich auch in jener für mich verhängnißvollen Stunde die actenmäßige Schilderung meiner Person schwerlich gelesen; ich hatte genug an dem mitgetheilten Publicandum. Als mir gestern Abend der Schäfer sagte: der Mann, den die Gensdarmen verfolgten, solle einen andern erschlagen haben, hatte ich das nicht einen Augenblick für baare Münze genommen. Der Mensch sah so einfältig aus, und wer weiß, dachte ich, was die Herren Gensdarmen ihm aufgebunden haben mögen, um sich wichtig und ihm bange zu machen! Aber hier stand es mit großen, deutlichen Lettern auf dem Löschpapier des Uselíner Wochenblattes, das, da sehr selten andere Zeitungen in meine Hände gekommen waren, für meinen unkritischen Jugendsinn von jeher mit einer gewissen magistralen Autorität, ich möchte sagen, mit dem Stempel der Unfehlbarkeit bekleidet gewesen war. — Des Mordes verdächtig! War es möglich? galt ich als der Mörder von Jochen Swart? ich! der ich Gott gedankt hatte, als ich den Menschen, auf den ich schoß, sehr eilig davonhinken sah! ich, dessen einziger Trost es in all' diesen letzten Leidenstagen gewesen war, daß trotz alledem kein Men-

Digitized by Google

schenleben auf meinem Gewissen laste! Und hier schrieb man in alle Welt hinaus, daß ich ein Todtschläger, ein Mörder sei

Das Schänkmädchen brachte das bestellte Essen und ermahnte mich, glaube ich, keine Zeit zu verlieren, da das Fährboot bald absegeln werde. Ich hörte kaum das, was sie sagte; ich ließ das Essen unberührt und starrte noch immer in das Blatt, dessen erste Seite ich, als das Mädchen herantrat, schnell umgeschlagen hatte, als könnte mein Name, der da gedruckt war, mich verrathen. Aber da auf der zweiten Seite stand er abermals in einem Artikel, unter der Rubrik: Städtische Angelegenheiten.

Der Artikel lautete so:

„Gestern Abend hatte sich auf eine bisher noch unaufgeklärte Weise das Gerücht in der Stadt verbreitet, daß Georg Hartwig, dessen Name jetzt in Aller Munde ist, sich in das Haus seines Vaters geflüchtet habe und sich dort verborgen halte. Eine ungeheure Menschenmenge, die leicht aus hundert und mehr Köpfen bestehen mochte, versammelte sich in Folge dessen in der Ufergasse und verlangte stürmisch, daß ihr der jugendliche Verbrecher ausgeliefert werde. Vergebens, daß der unglückliche Vater von der Schwelle seines Hauses versicherte, daß sein Sohn nicht in seinem Hause, und daß er nicht der Mann sei, dem Gesetze Hinderniß in den Weg zu legen. Auch die energischen Bemühungen unserer braven Stadtdiener Luz und Volljahn erwiesen sich als erfolglos; erst der beredten Ansprache unseres würdigen Herrn Bürgermeisters, der auf die erste Nachricht des Tumultes sofort herbeigeeilt war, gelang es, die immer noch anwachsende Menge zu zerstreuen. — Wir können nicht unterlassen, unsere Mitbürger auf das Thörichte und gewissermaßen Frevelhafte eines solchen Beginnens dringend aufmerksam zu machen, wie willig wir auch einräumen, daß die in Frage stehende Angelegenheit, welche leider immer bedeutendere Dimensionen anzunehmen scheint, ganz dazu angethan ist, die Gemüther aufzuregen. Aber wir wenden uns an die Verständigen, d. h. die weitaus größere Mehrzahl unserer Mitbürger, und fragen sie: dürfen wir nicht in unsere Behörde

Digitized by Google

das vollſte Vertrauen ſetzen? dürfen wir nicht überzeugt ſein, daß unſer Wohl in ihren Händen beſſer aufgehoben iſt, als in unſeren eigenen Händen? Und was den geſtrigen Fall anbetrifft, ſo appelliren wir noch beſonders an das Zartgefühl der Gutgeſinnten. Mögen ſie bedenken, daß der Vater des unglücklichen Georg Hartwig einer der ehrenwertheſten Männer unſerer Stadt iſt. Er wäre, wie er ſelbſt verſichert hat und wie wir unſererſeits feſt überzeugt ſind, der Letzte, welcher den Lauf der Gerechtigkeit aufhalten würde. Mitbürger! Ehren wir dieſes Wort! ehren wir den Mann, der es geſprochen! Mitbürger! laſſet uns gerecht ſein, aber nicht grauſam! und vor Allem laſſet uns zuſehen, daß der Ruf der Ordnung und des geſetzmäßigen Sinnes, deſſen ſich unſere gute alte Stadt ſo lange mit Recht erfreut hat, nicht durch unſere Schuld verloren gehe!"

Das mir wohlbekannte Signal, welches die Paſſagiere zum Fährboot rief, ertönte von der Landungsbrücke her, zugleich trat das Mädchen wieder herein und bedeutete mich, daß ich mich beeilen müſſe.

Aber Sie haben ja keinen Biſſen gegeſſen! rief ſie und ſtarrte mich verwundert und erſchrocken an; ich mochte wohl ſehr blaß und verſtört ausſehen.

Ich murmelte irgend eine Erwiderung, legte einen Thaler auf den Tiſch und verließ eilends das Zimmer.

Das Fährboot war trotz der ſpäten Stunde voll von Paſſagieren; in dem mittleren Raume ſtanden zwei geſattelte Pferde, die nur Gensdarmen gehören konnten, und ich entdeckte auch bald ihre Reiter. Es waren dieſelben, die ich geſtern geſehen hatte, wie ich aus den Geſprächen hörte, die ſie mit ihren Nachbarn, ein paar Bauern, führten. Sie ſchimpften darüber, daß man ſie zurückbeordert, denn ſie ſeien überzeugt, daß ſie den Halunken gefangen haben würden, der ganz gewiß noch irgendwo auf der Inſel verſteckt ſei, trotzdem ſie dieſelbe nebſt noch zwei berittenen Kameraden und vier Kameraden zu Fuß nach allen Richtungen durchſucht hätten. Nun würden ſich die Andern die Gratification verdienen, während ſie helfen

Digitized by Google

ſollten, die Ruhe in der Stadt aufrecht zu erhalten, was ſie gar nichts angehe, denn dazu ſeien ja der Volljahn und der Luz da.

Ich ſaß dicht in ihrer Nähe und konnte Alles mit anhören, und dachte, welche Freude ich den braven Leuten machen könnte, wenn ich plötzlich aufſtünde und ſagte: hier iſt der Halunke.

Aber ich konnte ihnen die Freude nicht machen; was zu thun ich entſchloſſen war, mußte aus eigenem freiem Antriebe geſchehen. So hielt ich mich ſtill, und den weiſen Dienern des Geſetzes kam es nicht in den Sinn, daß der junge Matroſe, der ſcheinbar ſo eifrig zuhörte, der war, den ſie ſuchten.

Der Wind war günſtig und die Fahrt ſchnell, nach einer Stunde legte das Boot an der Fährbrücke in dem Hafen an. Die Pferde ſtampften, die Gensdarmen fluchten, die Paſſagiere drängten ſich aus dem Fahrzeug und gingen mit ihren Bündeln die Brücke hinauf.

Oben auf dem Quai ſtand der dicke Peter Himrich, der Wirth der Matroſenkneipe gleich am Thor, und fragte mich, ob ich nicht bei ihm Quartier nehmen wolle? Ich ſagte, es wäre ſchon anderwärts Quartier für mich bereit.

So ſchritt ich durch das verfallene Hafenthor, das nie geſchloſſen wurde, und kam in die Hafengaſſe. Als ich zu dem kleinen Hauſe gelangte, blieb ich einen Augenblick ſtehen. Es war dunkel und ſtill in dem Hauſe und es war dunkel und ſtill auf der Straße: aber vorgeſtern war es hier belebt genug geweſen, und dort auf der Schwelle hatte ein Mann geſtanden und geſagt, daß man ſich ſehr in ihm irre, wenn man glaube, er könne oder werde dem Geſetze ein Hinderniß in den Weg legen. Er ſollte nicht noch einmal in den Verdacht kommen, daß er ſeinen Sohn in ſeinem Hauſe verſteckt halte; er ſollte ſehen, daß dieſem Sohne doch noch etwas an ſeinem eigenen guten Namen, wenn nicht an dem ſeines Vaters gelegen ſei; daß er den Muth habe, einzuſtehen für das, was er gethan.

Digitized by Google

Die Vermahnung des Wochenblattes an das Publikum war nicht vergeblich gewesen; die kleine Stadt war wie ausgestorben; die energischen Männer Luz und Volljahn hätten beim besten Willen nichts zu thun gefunden. Mein Schritt hallte laut in den öden Gassen, die mir heute sonderbar eng und winkelig erschienen; hier und da war noch Licht in den Fenstern; man ging sehr früh zu Bett in Uselin, und der Magistrat konnte deshalb auch die Straßenlaternen frühzeitig auslöschen, besonders wenn, wie jetzt, schon das erste Viertel des Mondes über das Dach der alten Nicolaikirche durch treibende Wolken melancholisch auf den stillen Marktplatz herniederblickte.

Ich stand auf dem Marktplatz vor dem Hause des Herrn Justizraths Heckepfennig. Es war der stattlichsten eines. Wie oft war ich hier, wenn ich des Mittags aus der Schule kam, vorübergegangen, und hatte einen sehnsüchtig-respectvollen Blick nach dem letzten Fenster links in der oberen Etage geworfen, wo Emilie hinter einer Vase mit Goldfischen zu sitzen pflegte, und zufällig immer, wenn ich vorüberging — ein kleiner, halbblinder Fensterspiegel spielte den treuen Vermittler — nach irgend etwas auf dem Markte sehen mußte! Heute blickte ich wieder nach dem Fenster, aber mit sehr anderen Empfindungen. Es war Licht in dem Zimmer — dem Wohnzimmer der Familie. Der Justizrath pflegte dort seine Abendpfeife zu rauchen. Es stand zu vermuthen, daß sie ihm über dem Besuch, der ihm bevorstand, ausgehen werde.

Die Hausthüren in Uselin pflegten, bevor die Bewohner zu Bett gingen, nicht verschlossen zu werden; aber sei es, daß die von den Stadtdienern Luz und Volljahn mit so opferfreudigem Muthe bekämpften Unruhen der letzten Tage eine größere Vorsicht räthlich erscheinen ließen, sei es, daß der Justizrath in seiner doppelten Eigenschaft als reicher Mann und als Mann des Gesetzes auch in diesem Punkte auf strengere Ordnung hielt — sein Haus war verschlossen, und es dauerte einige Zeit, bis auf mein wiederholtes Klingeln eine weibliche Stimme, nicht ohne eine gewisse Zaghaftigkeit im

Digitized by Google

Ausdruck, durch das Schlüsselloch „Wer ist da?“ fragte. Meine Antwort: „Jemand, der dem Herrn Justizrath dringend zu sprechen wünscht“, schien der weiblichen Thürhüterin die übrigens niemand anders sein konnte, als das hübsche Hausmädchen Jette, keine vollständige Beruhigung zu gewähren. Es entstand ein Flüstern, aus welchem ich schloß, daß Jette auch noch Male, die Köchin, mitgebracht hatte, dann ein Kichern, und dann der Bescheid, daß man es dem Herrn sagen wolle.

Ich patrouillirte in meiner Ungeduld vor dem Hause auf und ab, als in dem Wohnzimmer oben ein Fenster geöffnet wurde, und der Herr Justizrath in Person, den Kopf ein ganz klein wenig herausstreckend, die Frage seines Hausmädchens wiederholte, und von mir dieselbe Antwort empfing.

In Sachen? fragte der vorsichtige Mann.

Ich komme von der Insel, antwortete ich auf gut Glück.

Aha! sagte er und schloß das Fenster.

Der Justizrath hatte schon seit mehreren Tagen nichts gethan, als Leute verhört, die ihm über die große Angelegenheit Auskunft geben sollten. Ein Schiffer und Fischer, der, von der Insel kommend, ihn des Abends zehn Uhr dringend zu sprechen wünschte, konnte nur in einer Eigenschaft und zu einem Zwecke kommen: eine wichtige Angabe zu machen, die vielleicht ein — in der That sehr nöthiges — Licht in das Dunkel der räthselhaften Affaire warf. Ich für mein Theil glaubte, daß der Herr Justizrath mich an der Stimme erkannt habe und daß sein Ausruf so viel heißen solle, als: bist du endlich da! Ich sollte alsbald erfahren, wie sehr ich mich getäuscht hatte.

Die Hausthür wurde aufgeschlossen; ich trat schnell herein. Kaum aber hatte der Schein des Lichtes, das Jette in der erhobenen Rechten hielt, mein Gesicht gestreift, als sie laut aufschrie, das Licht mit sammt dem Leuchter fallen ließ und eilig davonlief, während die Köchin, wenigstens was das Kreischen und Weglaufen anbetraf, dem Beispiele ihrer Genossin folgte. Die Köchin, welche eine bereits ältere Person war,

Digitized by Google

hätte wohl verständiger sein können; indessen, sie kannte mich eben nur von Ansehen und hatte in letzterer Zeit jedenfalls die schrecklichsten Dinge von mir gehört; so will ich sie nicht weiter tadeln. Das Benehmen der hübschen Jette aber war unverzeihlich. Ich war um ihrer Herrin und vielleicht auch um ihrer selbst willen immer sehr liebenswürdig gegen sie gewesen; sie hatte das stets im vollstem Maße anerkannt, mich, wo und wann ich ihr begegnete, schelmisch angelächelt, und, so oft ich in das Haus gekommen war, jederzeit mit dem allerfreundlichsten Knix begrüßt, und heute — doch ich hatte heute an Anderes zu denken als an die Undankbarkeit eines Stubenmädchens. So schritt ich denn durch den dunkeln Hausflur, erstieg die mir wohlbekannte Treppe und klopfte an die Thür von des Justizraths Arbeitszimmer, welches neben dem Wohnzimmer lag, und wohin sich der Justizrath, um den späten Besuch zu empfangen, mittlerweile gewiß schon begeben hatte.

Herein! sagte der Justizrath.

Ich folgte dem Rufe.

Und da stand der Justizrath, wie ich ihn zu sehen erwartet hatte: die weitschichtige, große Gestalt in den weiten, großgeblümten Schlafrock gehüllt, die lange Pfeife in der Hand, und blickte, die schmale, niedrige, von kurzem, dichten Haar umstarrte Stirn in gewichtige Falten legend, aus den kleinen, dummen Augen neugierig auf den Eintretenden.

Nun, was bringen Sie mir, mein Lieber? fragte der Justizrath.

Mich selbst, erwiderte ich mit leisem, aber festem Ton, indem ich nahe an ihn herantrat.

Meine Befürchtung, daß dem Mann über meinem Besuch die Pfeife ausgehen würde, erfüllte sich insofern, als er dieselbe einfach fallen ließ, und, ohne ein Wort zu erwidern, die Schöße des großgeblümten Schlafrocks mit beiden Händen ergreifend, Rettung in dem Familienzimmer nebenan suchte.

Da stand ich nun neben der zerbrochenen Pfeife und trat

Digitized by Google

die glühende Asche aus, die auf den kleinen Teppich vor dem Arbeitstisch gefallen war, an welchem der Justizrath gestanden hatte. In dieser gewiß nicht verbrecherischen Beschäftigung wurde ich durch einen Ruf aufgeschreckt, der nebenan aus dem geöffneten Fenster auf den Markt nach dem Wächter erschallte. Es war die Stimme des Justizraths, aber dieselbe klang sehr heiser und kläglich, als ob den Rufer Jemand an der Kehle halte.

Ich trat an die Thür zum Familienzimmer und klopfte.

Herr Justizrath!

Keine Antwort.

Frau Justizrath!

Alles still.

Fräulein Emilie!

Eine Pause, und dann ein ängstliches Stimmchen, das ich so oft hatte lachen hören, mit dem ich auf Wasser- und anderen Fahrten so manches Duett gesungen hatte.

Was wollen Sie?

Sagen Sie Ihrem Herrn Vater, Fräulein Emilie, daß, wenn er noch einmal nach dem Wächter ruft, und wenn er sich nicht alsbald hierher in sein Arbeitszimmer bemüht, ich weggehe und nicht wiederkomme.

Ich hatte das in einem höflichen, aber sehr bestimmten Tone gesagt, der denn doch seine Wirkung nicht verfehlen mochte. Ein leises Zwie- oder vielmehr Dreigespräch ließ sich in der Nähe der Thür vernehmen. Die Frauen schienen den Gatten und Vater zu beschwören, daß er sein kostbares Leben nicht in eine so offenbare Gefahr bringe, während der Gatte und Vater die gemeinschaftliche Furcht durch heroische Sentenzen, wie: aber es ist meine Pflicht! oder: es kann mich mein Amt kosten! zu beschwichtigen suchte.

Endlich siegte die durch so wichtige Bedenken unterstützte Tugend. Ich vernahm ein lautes Räuspern, die Thür wurde vorsichtig geöffnet und an dem großgeblümten Schlafrock vorbei hatte ich einen flüchtigen Blick auf die Haube der Frau Justizräthin und auf die Papilloten Fräulein Emiliens, deren

Digitized by Google

krauſe, blonde Locken ich immer für ein ſchönes Spiel der Natur gehalten hatte.

Ach! zu den vielen großen Illuſionen, die mir die letzten Tage zerſtört hatten, mochte dieſe kleine gern mit in den Kauf gehen!

Der Juſtizrath hatte zögernd die Thür hinter ſich geſchloſſen und kam zögernd ein paar Schritte näher, blieb dann ſtehen, und verſuchte mich feſt in's Auge zu faſſen, was ihm nach einiger Mühe beinahe gelang.

Junger Mann, ſagte er, Sie ſind allein?

Wie Sie ſehen, Herr Juſtizrath.

Und ohne Waffen?

Ohne Waffen.

Ohne alle Waffen?

Ohne alle Waffen.

Ich knöpfte meine Matroſenjacke auf, den Inquirenten von der Wahrheit meiner Ausſage zu überzeugen. Der Juſtizrath ſchöpfte ſichtlich Athem.

Und Sie ſind gekommen?

Mich dem Gerichte zu ſtellen.

Warum haben Sie das nicht ſogleich geſagt?

Ich wüßte nicht, daß Sie mir dazu Zeit gelaſſen hätten.

Der Juſtizrath warf einen verlegenen Blick auf die zerbrochene Pfeife am Boden, räuſperte ſich und ſchien nicht recht zu wiſſen, was er in einem ſo außerordentlichen Falle zu thun habe.

Es entſtand eine Pauſe.

Die Damen nebenan mußten vermuthen, daß ich dieſe Pauſe dazu benutze, dem Gatten und Vater die Kehle abzuſchneiden; wenigſtens wurde in dieſem Augenblicke die Thür aufgeriſſen, die Frau Juſtizräthin im Nachtkamiſol und flatternder Nachthaube kam hereingeſtürzt unmittelbar auf den großgeblümten Schlafrock zu, den ſie mit allen Merkmalen tödtlicher Angſt umklammerte, während Emilie, die dem Nachtkamiſol auf dem Fuße gefolgt war, ſich zu mir wandte, und

Digitized by Google

mit theatralischer Geberde beide Hände abwehrend bis zur Höhe ihrer Papilloten erhob.

Heckepfennig, er will Dich umbringen! schluchzte das Nachtkamisol.

Schonen Sie meinen alten Vater, seufzten die Papilloten.

Und jetzt öffnete sich auch die Thür nach dem Flur. Jette und Male wollten, auf die Gefahr hin, mit ihrer Herrschaft zu sterben, wenigstens sehen, was oben passirte, und erschienen laut jammernd auf der Schwelle. Das Nachtkamisol brach bei ihrem Anblick in ein hysterisches Weinen aus, und die Papilloten schwankten nach dem Sopha, in der augenscheinlichen Absicht, dort in Ohnmacht zu fallen.

Hier nun bewies der Justizroth zum andern male, daß große Charaktere in großen Augenblicken groß zu handeln vermögen. Er löste mit sanfter Gewalt den großgeblümten Schlafrock aus der Umarmung des Kamisols und sagte mit einer Stimme, die den Entschluß verkündete, das Aeußerste zu thun und zu wagen: Jette, hole mir meinen Rock!

Dies war das Signal zu einer Scene unbeschreiblicher Verwirrung, aus der nach fünf Minuten das Opfer seiner Pflichttreue als Sieger mit Rock und Hut und Stock hervorging — ein erhabener Anblick, der nur dadurch einigermaßen beeinträchtigt wurde, daß die Füße des Helden noch immer mit gestickten Pantoffeln bekleidet waren, und er selbst dieses Umstandes nicht früher gewahr wurde, als bis es zu spät war, nämlich erst, als wir unten auf dem Pflaster des Marktes standen.

Lassen Sie es gut sein, Herr Justizrath, sagte ich, als er im Begriff war, umzukehren. Sie kommen am Ende nicht wieder, und es sind ja nur ein paar Schritte.

In der That war das kleine alte Rathhaus an der andern Seite des keineswegs weiten Platzes gelegen; und das Pflaster war vollkommen trocken, so daß das Opfer der Pflichttreue nicht einmal einen Schnupfen zu befürchten hatte.

Herr Justizrath, sagte ich, während wir über den Marktplatz schritten; nicht wahr, Sie werden meinem Vater bezeugen,

Digitized by Google

daß ich mich freiwillig, ohne irgend eine Nöthigung gestellt habe; ich will dann auch gegen Niemand ein Wort von der zerbrochenen Pfeife sagen.

Ich habe viel thörichte und unüberlegte Worte in meinem Leben gesprochen, wenige, die unüberlegter und thörichter gewesen wären. Indem ich gerade auf den Punkt losging, der mir, ich möchte sagen, der einzig wichtige in der ganzen Angelegenheit gewesen war, nämlich: meinem Vater, der mich verleugnet hatte, Trotz zu bieten, vergaß ich ganz, daß ich dabei so derb als möglich auf ein Paar gestickte Pantoffeln trat, die mir diese Beleidigung nie vergeben würden und in Wahrheit nie vergeben haben. Wer weiß, welche ganz andere Wendung mein Prozeß genommen, wenn ich, anstatt jener unverzeihlichen Dummheit, ein Lied vom braven Manne angestimmt hätte, der sich zwar vor einem möglichen, ja wahrscheinlichen Ueberfalle zu schützen wisse, dann aber seine Pflicht thue, entstehe daraus, was da wolle.

Was wußte ich, junger, gläubiger Thor, der ich war, von solchen Feinheiten!

Und so gelangten wir in die offene Halle des Rathhauses, wo bei Tage eine alte Kuchenfrau in einem ausgesägten Fasse vor einem Tische saß, dessen nicht immer reines Laken (auf welchem die Kuchen, die Rosinensemmeln und Bonbons lagen) von dem durch die Halle streichendem Wind beständig hin- und hergeweht wurde. Der Tisch war jetzt ohne Decke und gewährte einen sehr trostlosen Anblick — als wenn die alte Mutter Möller und nicht blos sie, sondern alle Kuchen, Rosinensemmeln und Bonbons der Welt für immer und immer gestorben wären. Eine seltsame Wehmuth ergriff mich; zum ersten und letzten mal an diesem Abend regte sich in mir der Gedanke, ob ich nicht doch besser thäte, das Weite zu suchen. Wer sollte mich halten? Der Pantoffelheld an meiner Seite wahrhaftig nicht; der alte Nachtwächter Rütterbusch, der vor dem Wachlocal in der Rathhaushalle im trüben Schein einer an der gewölbten Decke hin- und herschaukelnden Laterne auf- und abschlürfte, eben so wenig. Aber ich dachte an meinen Vater, und

Digitized by Google

ob ihm nicht doch das Gewissen schlagen würde, wenn er morgen hörte, daß ich im Gefängniß säße — und ich stand ruhig dabei und hörte, wie der Nachtwächter Rüterbusch dem Herrn Justizrath Heckepfennig auseinandersetzte, daß sich die Sache sehr schwer würde „verwerkstelligen“ lassen, sintemalen infolge der in den letzten Tagen vorgenommenen Verhaftungen die ganze Custodie bis auf den letzten Platz gefüllt sei.

Die Custodie war ein ominöser Anbau des Rathhauses, der seine Fronte nach einer sehr schmalen Nebengasse hatte, in welcher die Schritte immer sonderbar hallten. Kein Uselner ging, wenn er es vermeiden konnte, durch diese hallende Gasse; denn in jenem ominösen Anbau des Rathhauses gab es keine Thür, dafür aber eine Reihe kleiner viereckiger, mit Eisenstäben vergitterter und zum Ueberfluß mit Holzblenden halbverdeckter Fenster, hinter denen sich hier und da einmal ein bleiches Armesündergesicht zeigte.

Eine Viertelstunde, nachdem die Unterredung zwischen Herrn Justizrath Heckepfennig und Herrn Nachtwächter Rüterbusch zu einem befriedigenden Ende gekommen war, saß ich hinter einem dieser vergitterten Fenster.

Digitized by Google

Einundzwanzigstes Capitel.

Das Rathhausgäßchen meiner Vaterstadt, in welchem die Tritte der Passanten so dumpf hallten, hatte, selbst in der Erinnerung der ältesten Krähe auf dem benachbarten Thurme der Nicolaikirche, nie der anziehende Zauber des Schauerlichen so sehr umwittert, als in den letzten beiden Monaten dieses und in den ersten zwei des folgenden Jahres. Auch wollte man die Bemerkung gemacht haben, daß in dem Gäßchen der Schnee noch nie so hoch gelegen habe und daß es noch in keinem Jahre so früh dunkel geworden sei. Ja, Mutter Möller, die Kuchenfrau in der Rathhaushalle, die ihren Kram sonst mit dem Glockenschlage fünf zusammenpackte, that es jetzt regelmäßig schon um ein halb fünf, weil sie behauptete, es wehe sie nach Dunkelwerden immer wie eitel Leichengeruch an, und das Laken auf ihrem Tische flattere so hin und her, daß es unmöglich mit rechten Dingen zugehen könne. Dagegen versicherte Vater Rüterbusch, der Nachtwächter: er habe weder auf seinem Stand in der Halle, noch in dem Gäßchen etwas Besonderes bemerkt, nicht einmal zwischen zwölf und ein Uhr, wo es doch von Amts wegen spuken dürfe, geschweige denn zu andern Stunden. Indessen war man mehr geneigt, der alten Kuchenfrau, als dem noch älteren Nachtwächter zu glauben, da die Erstere, wenn sie auch je zuweilen einnicke, doch im Ganzen mehr wache als schlafe, während von dem Letztern die Stammgäste des Rathskellers, welche nächtens an seinem Posten vorüber mußten, einstimmig das Gegentheil aussagten. Die Stammgäste des Rathskellers kränkten durch solche Rede das gute Herz von Vater Rüterbusch tief und bitter, widerlegten ihn aber nicht. Denn sehen Sie,

Digitized by Google

ſagte Vater Ritterbuſch, zum Exempel ſchläft ein vereidigter Nachtwächter überhaupt niemalen, ſondern ſtellt ſich zum Exempel ſchlafend, um gewiſſe Herren nicht in Verlegenheit zu ſetzen, die ſich vor mir altem Manne ob ihres liederlichen Lebenswandels ſchämen müßten. Poſſto bin ich bereit, meine Ausſagen auf meinen Dienſteid zu nehmen, und das können die Herren nicht. Denn wenn auch manche von ihnen, zum Exempel der Rathszimmermeiſter Karl Bobbin, bereits zwanzig Jahre lang allabendlich, perſpective allnächtlich, denſelben Weg kommen, perſpective gehen, ſo iſt eine Gewohnheit doch kein Amt: ich zum Exempel habe noch nie gehört, daß die Stammgäſte des Rathskellers vereidigt wären oder würden, und habe doch ſchon letzte Oſtern mein fünfzigjähriges Jubiläum gefeiert und bin mit Karl Bobbin ſeinem Vater, der zum Exempel auch ſchon nichts getaugt hat, zuſammen in die Schule gegangen.

Denn ſei nun wie ihm wolle; darüber herrſchte während der Wintermonate von dreiunddreißig auf vierunddreißig in Uſelin nur Eine Meinung, daß, wenn es im Rathhausgäßchen nicht geheuer ſei, ſich, wie die Dinge nun einmal lagen, kein Menſch darüber wundern könne.

Die Dinge aber lagen ſchlimm und für Niemand ſchlimmer als für mich, der ich, wie von Jedermann zugegeben wurde, weitaus die Hauptperſon in dem großen Contrebande-Prozeſſe war, zu dem ſich — Dank dem inquiſitoriſchen Genie des Unterſuchungsrichters, Juſtizrath Heckepfennig — eine in meinen Augen ſo unendlich einfache Sache mittlerweile entwickelt hatte.

Als ob es nur im allermindeſten darauf angekommen wäre, wie die Sache in meinen Augen ausſah! Als ob es ſich irgend der Mühe verlohnt hätte, zu unterſuchen, was ich denn eigentlich gewollt! Aber nein! Ich will dem Juſtizrath Heckepfennig und dem Conferenten, Juſtizrath Boſtelmann vom Obergericht, nicht unrecht thun! Sie kümmerten ſich wohl ſehr eifrig darum, nur daß ſie leider die Wahrheit nie finden wollten, wo ſie lag und wo ich ſie dieſelbe ſuchen ließ. Weshalb war ich von meinem Vater fortgegangen? Weil er mir die Thür gewieſen! — Ein ſchöner Grund! Zornige oder erzürnte Väter weiſen ihren Söhnen

Digitized by Google

oft die Thür, ohne daß es den Söhnen einfällt, in die weite Welt zu laufen. Da steckte ohne Zweifel mehr dahinter. Man wollte vielleicht fortgeschickt sein? — Ich gebe das gewissermaßen zu. — Sie geben es vielleicht unbedingt zu? — Ich gebe es unbedingt zu! — Sehr gut! Herr Actuar, notiren Sie gefälligst die Aussage des Inquisiten, der unbedingt zugiebt, er habe von seinem Vater fortgeschickt sein wollen. — Und wo und wann haben Sie die Bekanntschaft des Herrn von Zehren gemacht, die erste Bekanntschaft? — An dem Abend bei Schmied Pinnow. — Hatten Sie ihn nie zuvor gesehen? — Nicht daß ich wüßte. — Auch nicht bei Schmied Pinnow? Derselbe behauptet, Herr von Zehren sei so oft des Abends bei ihm gewesen und Sie ebenfalls, daß es mit einem Wunder zugehen müßte, wenn Sie sich nicht vorher schon einmal getroffen hätten. — Das lügt Pinnow und er weiß sehr gut, daß er lügt. — Sie bleiben also dabei, daß Ihr Zusammentreffen mit Herrn von Zehren ein rein zufälliges war? — Allerdings. — Wie viel Geld hatten Sie bei sich, als Sie Ihren Vater verließen? — Fünfundzwanzig Silbergroschen, wenn mir recht erinnerlich ist. — Und hatten Sie irgend eine Aussicht, ein dauerndes Unterkommen zu finden? — Nein. — Sie hatten keine derartige Aussicht, hatten fünfundzwanzig Silbergroschen im Besitz, legten es darauf an, daß Ihr Vater Sie fortschickte, und behaupten noch, daß Sie an dem bewußten Abende mit dem Manne, bei dem Sie sofort Aufnahme fanden, bei dem Sie bis zur Katastrophe geblieben sind, zufällig zusammentrafen? Sie sind scharfsinnig genug, einzusehen, wie unwahrscheinlich dies ist, und ich frage Sie deshalb zum letzten male, ob Sie auf die Gefahr hin, Ihre Glaubwürdigkeit schwer zu verdächtigen, obige Behauptung aufrecht zu erhalten versuchen? — Ja.

Justizrath Heckepfennig warf Herrn Actuarius Unterwasser einen Blick zu, als wollte er sagen: Begreifen Sie diese Unverschämtheit? Herr Actuarius Unterwasser lächelte mitleidig und schüttelte wehmüthig den Kopf und rasselte mit der Feder über das Papier, als sei es für ihn eine moralische Beruhigung, so unbegreifliche Dinge wenigstens Schwarz auf Weiß vor sich zu haben

Digitized by Google

So ging es durch, ich weiß nicht wie viele Verhandlungen und Vernehmungen: durch ſummariſche Vernehmung, durch Hauptvernehmung, durch articulirte Vernehmung. Sehr häufig wußte ich gar nicht, um was es ſich handelte und wozu alle die langathmigen Fragen und die Kreuz- und Querfragen, in denen Juſtizrath Heckepfennig ſeine Stärke ſuchte, dienen ſollten. Ich beſchwerte mich darüber bitter bei meinem Vertheidiger, dem Aſſeſſor Perleberg, indem ich hinzufügte, daß ich den Herren doch Alles geſagt oder, wie ſie ſich auszudrücken beliebten, geſtanden habe.

Verehrteſter, ſagte der Aſſeſſor, erſtens iſt es nicht wahr, daß Sie Alles geſtanden haben — Sie haben zum Beiſpiel nicht ſagen wollen, wer die Perſon geweſen iſt, mit welcher Sie der Kathenmann Semlow an dem betreffenden Abend vier Uhr auf dem Fußwege nach Zehrendorf hat gehen ſehen — und zweitens, was heißt Geſtändniß? Wir Criminaliſten legen auf das Geſtändniß nur einen untergeordneten Werth. Wie viele Verbrecher ſind nicht zum Geſtändniß zu bringen, und wie manches Geſtändniß iſt falſch oder wird ſpäter widerrufen! Der eigentliche Zielpunkt des Inquirenten iſt die Ausmittelung der Schuld. Bedenken Sie doch, Verehrteſter, Ihr ganzes ſogenanntes Geſtändniß könnte ja Fiction ſein. Das iſt Alles ſchon dageweſen; die criminaliſtiſchen Annalen —

Es war zum Verzweifeln! Er iſt ſpäter eine große Fackel und Leuchte der Jurisprudenz geworden, mein Defenſor, und er war auch gewiß ſchon damals, obgleich er noch nicht Profeſſor, Geheimrath und ein weit berühmter Mann, ſondern ein obſcurer Aſſeſſor am Obergerichte war, ein großer Gelehrter und ſehr ſcharfſinniger Kopf — eine Welt zu gelehrt und ſcharfſinnig für mich armen Teufel! Mit ſeinem Erſtens und Zweitens hätte er eine Jury von Engeln gegen die Unſchuld ſelbſt einnehmen müſſen, geſchweige denn ein Collegium von Richtern, die durch ihn auf den Gedanken kamen, daß ein Menſch, der mit einem ſo ungeheuren Aufwand von Scharfſinn und Gelehrſamkeit vertheidigt werden mußte, nothwendig ein großer Verbrecher war. Ich ſehe ihn immer noch vor mir ſitzen auf der Kante des mit

Digitized by Google

Bankeisen an der Wand befestigten Tisches in meiner Gefängnißzelle, mit den kurzen dürren Beinen zappeln und mit den dünnen Aermchen in der Luft umherfahren, wie eine Spinne, wenn sie eine Masche in ihrem Netze verloren hat. Ach, es mochte wohl sehr schwer sein — zumal für eine so grundgelehrte Spinne — eine tölpische Brummfliege, die in ihrer Verblendung in das Netz geflogen war und gar ungeberdig darin umhertobte, wissenschaftlich rein herauszulösen! Bekam ich doch jetzt erst eine Ahnung davon, wie weitschichtig die Maschen dieses Netzes und wie viele Fliegen außer mir in diese Maschen verwickelt waren!

Sehr leichtsinnige Fliegen, die unter der Maske höchst ehrbarer Bürger und respectabler Kaufleute meiner Vaterstadt und einiger Nachbarstädte seit Jahren einen ausgebreiteten Handel mit eingeschmuggelten Waaren getrieben und das wohllöbliche Zollamt um Tausende und Abertausende betrogen hatten. Diese Sorte Fliegen war äußerst widerwärtig und schmutzig. Denn so wie eine mit einem Fuße das Netz berührt hatte und das Entkommen schwierig schien, wurde sie sogleich zur Verrätherin an ihren Mitfliegen und ruhte nicht, bis alle in dem Netze festsaßen.

Dann gab es eine andere, viel ehrlichere Sorte, obgleich sie sich beiweitem nicht so ehrbar zu geberden wußte. Das waren meine guten Freunde, die wettergeprüften, tabakkauenden, schweigsamen Männer von Zanowitz und den anderen Fischerdörfern an der Küste. Sie hatten es in diesen Affairen nicht ganz so gut gehabt wie die Herren hinter dem Ladentisch und in den Comptoirs. Sie hatten mit Sturm und Wetter zu kämpfen gehabt, hatten wachen und lauern und hungern und frieren und ihre Haut zu Markte tragen müssen um geringen Lohn, und Mancher von ihnen gewiß nur, sich selbst und Weib und Kindern das jämmerliche Dasein zu fristen; aber, obgleich man ihrer Vier in der Schreckensnacht auf dem Moore gefangen, konnte die Untersuchung nach dieser Seite nicht von der Stelle. Keiner verrieth seinen Kameraden, Keiner wußte, wer sein Nebenmann gewesen war. Die Nacht war dunkel, und in der Nacht sind

Digitized by Google

alle Katzen grau; es hatte Jeder genug mit sich zu thun gehabt. Wenn Pinnow sagt, daß Der und Jener auch dabei gewesen, so wird er es ja auch wohl beschwören können. Umsonst, daß der Herr Justizrath die pfiffigsten Fragen stellte und schmeichelte und drohte — man mußte ein paar Dutzend Leute, die als dringend verdächtig eingezogen waren, entlassen und froh sein, daß man wenigstens die Vier hatte, die man auf frischer That ergriffen.

Ja, es war eine eigene Sorte Fliegen, die sich da neben den andern in dem Gesetzesnetz gefangen hatte, eine zähe, rauhe Sorte, sehr unbequem gewiß für die Hüter der Fleischtöpfe einer geordneten Staatseinrichtung, aber doch ehrlich in ihrer Weise und kein Geschmeiß in moralischem Sinne wie jene ersten.

Diese beiden Sorten nun hatten sich schon seit langer Zeit in die Hände gearbeitet, aber ohne rechtes System und deshalb auch ohne rechten Erfolg, bis vor ungefähr vier Jahren das Geschäft plötzlich einen großartigen Aufschwung nahm. Es war nämlich Jemand, der sich bis dahin, wie alle Gutsbesitzer längs der Küste, seinen Wein, seinen Cognac, sein Salz, seinen Tabak von den Paschern in kleinen Partien hatte liefern lassen, auf den Gedanken gekommen, daß es an einer Mittelsperson zwischen den Lieferanten und ihren Abnehmern fehle — einer Mittelsperson, die gleichsam einen Speicher oder Packhof für die Contrebande errichtete und so den Lieferanten die Möglichkeit gewährte, größere Partien auf einmal abzusetzen, und den Abnehmern, die Waare nach Bedürfniß und zu gelegener Stunde einzuholen.

Diesen sehr gesunden national-ökonomischen Gedanken, den die Noth erzeugt und die Abenteuerlust des Mannes freudig empfangen, hatte er mit der Kühnheit, der Umsicht, der Energie, die ihn in so hohem Grade auszeichneten, in's Werk gesetzt. Die einsame Lage seines Gutes auf dem lang hin sich streckenden Vorgebirge — auf der einen Seite die offene See, auf der andern Seite das Binnenwasser — war für seine Zwecke wie gemacht. Wenn es sich früher um Bootsladungen gehandelt hatte, wurden jetzt ganze Schiffsladungen auf einmal oder an ein paar Abenden hinter einander gelöscht, in den Kellern seines Schlosses

Digitized by Google

geborgen und nach und nach an die Abnehmer — die Gutsbesitzer der Nachbarschaft, die Kaufleute in den Landstädtchen der Insel, in den Hafenstädten des Festlandes — weitergegeben. Und hier war es vor Allem Schmied Pinnow, in dessen Händen sich der zweite Theil des Geschäftes befand. Schmied Pinnow war als Schmuggler längst bekannt, mehr als einmal in Untersuchung gewesen, wiederholt bestraft worden, als er plötzlich in Gefahr gerieth, zu erblinden, eine große blaue Brille tragen mußte und höchstens noch bei sehr schönem Wetter und mit Hilfe seines taubstummen Lehrburschen die Badegäste von Uselin auf seinem Kutter eine Stunde oder so spazieren fahren konnte. Dieses Unglück hatte den braven Mann zur selben Zeit getroffen, als der große Schmuggler-Capitän von der Insel, den man auf einen so ausgezeichneten Helfershelfer aufmerksam gemacht, eines Nachts in seiner Strandhütte erschien und ihn gewissermaßen in Sold und Pflicht nahm. Von da an hatten die Beiden zusammen gearbeitet und der Schmied im Laufe der vier Jahre so viel Geld verdient, daß er nun und nimmermehr seinen Chef verrathen haben würde, wenn die Eifersucht dem alten Sünder nicht einen dummen Streich gespielt hätte. Wenn Sie das Mädchen nicht zufrieden lassen, schieße ich Sie über den Haufen, wie einen Hund, hatte der Wilde gesagt, und Schmied Pinnow war nicht der Mann, eine solche Drohung, von der er nur zu gut wußte, wie ernst sie gemeint war, ruhig hinzunehmen.

Und von dieser Stunde an verbreitete sich, man wußte nicht, woher es kam, das Gerücht in der Stadt, besonders in den Bureaux des Steueramtes, daß der wilde Zehren auf Zehrendorf die Seele des ganzen Schmuggelhandels sei, der Meilen hinauf und hinab die Küste entlang so äußerst schwunghaft betrieben wurde. Man wollte dem Gerücht keinen Glauben schenken. Freilich war der wilde Zehren ein Mann, mit dem man in Uselin die Kinder in's Bett jagte; freilich wußte man oder wollte man von ihm Dinge wissen, die man sich kaum heimlich in's Ohr zu flüstern wagte: daß er seinen Schwager erstochen, daß er seine Frau entsetzlich behandelt und dann im See im Walde ertränkt habe und dergleichen mehr; aber das waren Dinge, wie sie dem

Digitized by Google

wilden Zehren wohl passiren konnten, während der Schmuggel — nein, es war unmöglich! ein Mann vom ältesten Adel und dessen Bruder noch dazu der erste Steuerbeamte des Regierungsbezirkes war!

Dies war die allgemeine Meinung. Zwischendurch ließen sich einzelne Stimmen, allerdings nur sehr leise, vernehmen, die da meinten: wie verschieden die beiden Brüder auch sonst an Gesinnung, Lebensstellung, ja selbst in ihrer äußeren Erscheinung seien, darin ähnelten sie einander doch, daß jeder von ihnen mehr Schulden habe, als er bezahlen könne, und ähnliche Ursachen könnten ja auch wohl ähnliche Wirkungen hervorbringen. Wenn die Unternehmungen des Wilden alle die Jahre hindurch von so außerordentlichem Glücke begleitet gewesen seien, so sei der Grund vielleicht der, daß die Steuer-Officianten freilich nicht wüßten, wo und wann der Wilde sein Wesen treibe, der Wilde dagegen desto besser unterrichtet wäre, wo und wann er den Steuer-Officianten nicht begegnen würde.

Diese Für und Wider hätten noch lange in der Stille debattirt werden können, wenn ein unglücklicher Zufall dem Verrath Pinnow's nicht in der sonderbarsten Weise zu Hilfe gekommen wäre. In derselben Nacht nämlich, als Pinnow mit Hilfe Jochen Swart's, den lediglich sein schlechtes Herz zum Verräther an seinem Herrn werden ließ, bei dem Steuer-Revisor Braun die Anzeige machte, war der Provinzial-Steuerdirector aus der Hauptstadt der Provinz in Uselin angekommen. Der Steuer-Revisor, welcher zur Partei derer gehörte, die ihrem Chef mißtrauten, begab sich nicht zu diesem, der die Denunciation jedenfalls unschädlich gemacht hätte, sondern sofort zum Steuerdirector, welcher alsbald mit Umsicht und Energie seine Dispositionen traf, einen großen Schlag gegen die Schmuggler zu führen, einen Schlag, der nur zu gut traf.

War der Steuerrath schuldig? Directe Beweise lagen nicht vor. Der Steuerrath hatte stets gesagt, daß er längst allen persönlichen Verkehr mit seinem Bruder aufgegeben habe, da dessen Thun und Treiben nur zu sehr dazu angethan sei, einen loyalen Beamten, wie ihn, zu compromittiren. In der That

Digitized by Google

war der Wilde während der letzten Jahre nie bei seinem Bruder, ja nicht einmal in der Stadt, gesehen worden. Hatte nichtsdestoweniger ein persönlicher Verkehr stattgefunden, so waren jedenfalls die Zusammenkünfte so heimlich wie möglich gewesen. Etwaige Briefe des Bruders hatte der Steuerrath ohne Zweifel sofort vernichtet, und wenn der Wilde nicht ebenso vorsichtig gewesen war, so war er jetzt todt, sein Schloß bis auf den Grund abgebrannt — wer oder was konnte gegen den Steuerrath zeugen?

Ich war der Einzige, der es gekonnt hätte. Ich erinnerte mich sehr wohl der Ausdrücke, in welchen Herr von Zehren stets über den Bruder gesprochen; ich wußte, daß er die letzte Expedition hauptsächlich im Interesse des Bruders unternommen hatte; ich hatte in jenem Briefe den Beweis seiner Schuld in Händen gehabt und — vernichtet.

Es schien, als ob man etwas derart vermuthete. Plötzlich tauchte in den Verhören, die man mit mir anstellte, der Name des Steuerraths auf; ich wurde auf's schärfste dahin inquirirt, was ich von dem Verhältnisse des Herrn von Zehren zu seinem Bruder wisse. Ich sagte und blieb dabei, daß ich nichts wisse.

Verehrtester, sagte der Assessor Perleberg, weshalb wollen Sie den Mann schonen? Erstens verdient er nicht, geschont zu werden, denn er ist ein schlechtes Subject, man mag ihn nehmen von welcher Seite man will; zweitens verschlimmern Sie Ihre Lage in irreparabler Weise. Ich sage es Ihnen vorher: Sie kommen nicht unter fünf Jahren weg; denn erstens —

Um Gotteswillen, lassen Sie mich in Ruhe! schrie ich.

Sie werden von Tag zu Tag weniger traitabel, sagte der Assessor Perleberg.

Und darin hatte er vollkommen Recht, aber es würde auch ein Wunder gewesen sein, wenn es anders gewesen wäre.

Ich saß nun schon beinahe ein halbes Jahr in einem eisenvergitterten, halbdunklen Gemache, das ich mit fünf Schritten der Länge und vier Schritten der Breite nach durchmessen konnte. Das war schlimm für einen jungen Menschen meinesgleichen; schlimmer, viel schlimmer aber waren die Qualen, die mein Ge-

Digitized by Google

müth zu erdulden hatte. Das Vertrauen zu den Menschen, das bisher mein Herz erfüllt — es war dahin. Wenn ich früher durch sie dahingewandelt wie der Adam des Paradieses auf alten Bildern durch die Reihen der Geschöpfe, so waren meine Augen jetzt aufgethan und ich sah, daß es sich mit Tigern, Schlangen und Krokodilen nicht hausen ließ. Ja, wie Tiger, Schlangen und Krokodile waren sie gewesen, grausam, falsch und heuchlerisch! Daß Keiner mich in meinem Gefängniß besuchte, konnte ich freilich nur Herrn Justizrath Heckepfennig auf Rechnung setzen, der es für unumgänglich nöthig hielt, einem so hochgefährlichen Verbrecher jede Communication mit der Außenwelt gänzlich zu verbieten; aber daß Menschen, denen ich nichts gethan, denen ich höchstens einmal in meiner täppischen Weise, ohne die mindeste böse Absicht, zu nahe getreten war, es sich angelegen sein ließen, den Gefallenen noch tiefer in den Staub zu treten — das konnte ich nicht verzeihen. Zehn Zeugen waren vorgefordert, mir ein Sittenzeugniß auszustellen, und von diesen Zehn hatte nur der Eine, den ich unbedingt am meisten gekränkt und beleidigt — Professor Lederer — ein schüchternes Wort der Entschuldigung und Fürbitte einfließen lassen. Alle Anderen — Hausfreunde meines Vaters, Nachbarn, Väter von Söhnen, die meine Freunde gewesen waren — Alle konnten sie nicht Worte finden, um zu sagen, welch ein böser Bube ich Zeit meines Lebens gewesen. Und, großer Gott, was hatte ich ihnen gethan? Ich hatte dem Einen vielleicht Holzspäne in die Tabakspfeife gestopft, dem Andern vielleicht ein paar Tauben weggefangen, die Söhne des Dritten vielleicht mit blutigen Nasen nach Hause geschickt! Und deshalb, deshalb!

Ich konnte es nicht begreifen, aber, was ich davon begriff, erfüllte mich mit unsäglicher Bitterkeit, die sich einmal sogar in heißen Thränen Luft machte, und dies Einemal war, als ich von meinem Vertheidiger erfuhr, daß Arthur — mein einst so sehr geliebter Arthur — über sein Verhältniß zu mir befragt, ausgesagt hatte, daß ich schon seit Jahren davon gesprochen, Schmuggler werden zu wollen, und ihn sogar selbst zum Schmuggler zu machen versucht habe, daß ich mit Schmie

Digitized by Google

Pinnow von jeher in dem intimſten Verkehr geſtanden, und daß, wenn man ihn frage: ob er mich der bezichtigten Verbrechen für fähig halte, er unbedingt mit Ja antworten müſſe.

Das bricht Ihnen den Hals, ſagte Aſſeſſor Perleberg, Sie kommen nicht unter ſieben Jahren weg, denn erſtens —

Ich wiſchte mir die Thränen, die mir ſtromweis über die Wangen gelaufen waren, weg, lachte gell auf, verfiel dann in eine an Raſerei grenzende Wuth, die ſchließlich in gänzliche Apathie überging. Ich hatte nur noch eine Art von Intereſſe für die Sperlinge, die ich daran gewöhnt hatte, jeden Morgen zu kommen und mein Gefängnißbrod mit mir zu theilen. Alles Andere war mir gleichgiltig. Ich hörte, ohne etwas Beſonderes dabei zu empfinden, daß Konſtanze von ihrem fürſtlichen Liebhaber, der den Bitten und Drohungen ſeines Vaters nachgegeben, bereits wieder verlaſſen worden; daß Hans von Trantow kürzlich von ſeinem Gute verſchwunden ſei, ohne daß eine Menſchenſeele wiſſe, wo er geblieben, ſo daß man vermuthen müſſe, er ſei im Walde oder im Moore verunglückt; ich hörte, daß der alte Chriſtian ſich über die Flucht ſeines Fräuleins, über den Tod ſeines Herrn, über die Zerſtörung des alten Schloſſes nicht habe beruhigen laſſen, und daß man ihn eines Morgens auf der Brandſtätte, von der man ihn gar nicht habe wegbringen können, todt gefunden; die Pahlen dagegen aus dem Kreisgefängniſſe in B., wohin man ſie geführt, ausgebrochen ſei. Ich hörte dies Alles gleichgültig an, und mit derſelben gleichgültigen Miene vernahm ich mein Urtheil. Aſſeſſor Perleberg hatte erſtens und zweitens Recht behalten. Ich war zu ſieben Jahren Gefängniß verurtheilt, abzuſitzen in dem Zuchthauſe zu S.

Sie können ſich gratuliren, ſagte der Aſſeſſor Perleberg; ich hätte Sie zu zehn Jahren und zum Zuchthauſe verurtheilt; denn erſtens —

Sicher war es ein Zeichen jugendlichen Leichtſinns, daß ich für die gelehrte und gewiß auch ſehr belehrende Auseinanderſetzung meines Vertheidigers wiederum — und noch dazu zum letztenmale! — keine Ohren hatte. Aber ich dachte wirklich

Digitized by Google

an etwas Anderes. Ich dachte: was wohl der wilde Zehren thun würde, wenn er noch lebte und erführe, daß sie seinen treuen Knappen in ein Gefängniß gesperrt und seinen eigenen Bruder über ihn zum Hüter gesetzt hätten?

Digitized by Google

Zweiundzwanzigstes Capitel.

Es war an einem Abende im Mai, als der von zwei Gensdarmen zu Pferde begleitete Wagen, in welchem ich transportirt wurde, sich meinem Bestimmungsorte näherte. Links von der mit krüppelhaften Obstbäumen besetzten Landstraße sah ich viele Leute an der neuen Chaussee arbeiten, welche meine Vaterstadt mit der Hauptstadt des Regierungsbezirkes verbinden sollte; rechts breitete sich welliges Wiesenland aus bis zur See, von der ein breiter, dunkelblauer Streifen herübergrüßte. Jenseits des Wassers stiegen in sanfter Neigung grünende Felder von dem niedrigen Sandufer aufwärts zu mäßiger, von Wald gekrönter Höhe. Es war die Insel, die hier der Küste des Festlandes viel näher trat, als bei meiner Vaterstadt, und die ich jetzt zum erstenmale wiedersah. Vor mir, aber wohl noch eine halbe Meile entfernt, ragten ein paar Thürme mächtig über den Hügelrücken, den wir eben langsam hinauffuhren.

Mir war wunderlich zu Muthe. Ich hatte bisher den ganzen Weg nach nichts durch die Ritzen des kleinen Planwagens ausgeschaut, als nach einer Gelegenheit zur Flucht. Aber wie entschlossen ich auch war, jede noch so geringe sofort zu benützen, es hatte sich nicht die geringste geboten. Die zwei Gensdarmen, von denen der eine schon auf der Insel auf mich vergeblich Jagd gemacht, waren, ohne kaum ein Wort mit einander zu sprechen, rechts und links neben dem Wagen hergeritten, die schnauzbärtigen Gesichter fortwährend geradeaus über die Ohren ihrer Pferde auf den Weg oder seitwärts auf den Wagen gerichtet. Es war gar kein Zweifel, daß die Kolben ihrer Carabiner bei dem ersten Fluchtversuche des Gefangenen

Digitized by Google

ſofort mit den Schnauzbärten in Berührung gekommen ſein würden. Mit zwei wohlbewaffneten, wohlberittenen, zum Aeußerſten entſchloſſenen Männern aber anzubinden, hätte nicht die Freiheit, hätte den Tod ſuchen heißen.

Und auch ſonſt war keine von den Möglichkeiten eingetreten, die ſich meine Phantaſie ausgemalt hatte. Wir waren keine Brücke paſſirt, über deren Geländer ich dreißig Fuß hinab in einen reißenden Fluß hätte ſpringen, wir waren über keinen von Menſchen wimmelnden Marktplatz gekommen, wo ich mich hätte in einen Volkshaufen ſtürzen und an der Hand eines unbekannten Menſchenfreundes entrinnen können. Nichts der Art war geſchehen; wir hatten im Schritt oder kurzem Trabe die paar Meilen lange Strecke ohne einen Aufenthalt, ohne einen Zwiſchenfall irgend einer Art zurückgelegt, und dort vor mir ragten die Thürme, in deren Schatten mein Gefängniß lag!

Dennoch konnte ich in dieſer entſcheidenden Stunde nicht zornig und ingrimmig ſein, wie ich es die ganze Zeit in der Unterſuchungshaft geweſen war. Die paar Stunden in freier Luft hatten mir unſäglich wohl gethan. Vorhin hatte es eine zeitlang geregnet; ich hatte meine Hände hinausgeſtreckt, um die Tropfen zu fühlen; ich hatte den friſchen Hauch, der durch den Wagen ſtrich, mit Entzücken eingeſogen. Jetzt war die Sonne wieder hervorgekommen und warf, kurz vor dem Untergehen, röthliche Streifen über die grünenden Saaten, über die ſchimmernden Wieſen. In den Bäumen an der Wegſeite zwitſcherten und ſangen die Vögel; vor uns, gen Oſten, auf dunklem Gewölk, ſtand ein glänzender Regenbogen, mit dem einen Fuße auf dem Feſtlande, mit dem andern auf der Inſel. Es war ſo gar nichts von Haß und Zorn in dieſer ruhigen, ſanften Natur — im Gegentheile, ein ſo lieblicher Friede, eine ſo milde Schöne — und ich, der ich mich von Kindesbeinen Eines gefühlt mit der Natur, konnte mein Herz der ſüßen Lockung nicht verſchließen. Es ſang mit den Vögeln, es ſchwebte auf den feuchten Schwingen des ſanften Windes ſegnend über die Wieſen, über die Felder; es ſchimmerte troſtverheißend aus dem farbigen Bogen, der ſich von der Erde in den Himmel und von dem Himmel wieder zur

Digitized by Google

Erde ſpannte. Ich war das Alles: Vogelſang und Windeswehen und Regenbogenpracht, und in dem Gefühle, daß ich es war und dennoch hier im Gefangenen-Wagen als ein Gefangener ſaß, überkam mich ein ſeltſam Mitleid mit mir ſelbſt, wie ich es nie zuvor empfunden. Ich verbarg mein Geſicht in den Händen und weinte und ſchluchzte vor Glück und Jammer, vor Luſt und Schmerz.

Die Sonne war untergegangen und das Gewölk im Weſten und Oſten glühte in den wunderbarſten Farben, als der Wagen über die Brücken durch die Thore der Feſtung rollte, ein paar ziemlich ſchmale und ſehr ſchlecht gepflaſterte Straßen hinaufrumpelte und endlich vor einer Thorfahrt an einer hohen kahlen Mauer ſtill hielt. Die Thorflügel thaten ſich langſam auseinander, der Wagen ſetzte ſich wieder in Bewegung und fuhr quer über einen weiten, von hohen, kahlen Mauern und großen unheimlichen Gebäuden ringsum eingeſchloſſenen Hof zum Portale des größten und unheimlichſten und hielt dort ſtill; ich war da angelangt, wo ich ſieben Jahre bleiben ſollte, weil ich meinen Freund und Beſchützer vor den Folgen eines Verbrechens hatte bewahren wollen, das ich ſelbſt verabſcheute.

Sieben Jahre! Ich war entſchloſſen, daß es nicht ſo lange dauere. Zwar der Graf von Monte-Chriſto ſchlummerte zu jener Zeit noch in dem erfindungsreichen Haupte ſeines Verfaſſers, und ich wußte alſo noch nichts von den Wunderthaten des Gefangenen auf Caſtell If; aber die Aventuren des Baron von Trenck hatte ich geleſen, und wie man es möglich mache, ellendicke Mauern zu durchbrechen und rieſige Feſtungswälle zu unterminiren. Was ihm gelang, konnte mir, mußte mir auch gelingen.

So war denn mein Erſtes, daß ich meine Zelle, als ſich kaum die Thür hinter dem brummigen Aufſeher geſchloſſen, ſo genau unterſuchte, wie es eben das geringe noch vorhandene Tageslicht erlauben wollte. Wenn alle Gefangenen ſo gut untergebracht waren, gab es unter ihnen gewiß manche, die als freie Leute ſchlechter gewohnt hatten. Allerdings waren die Wände des eben nicht großen Gemaches einfach weiß; aber ſo war auch

Digitized by Google

meine Dachkammer im väterlichen Hause gewesen. Dann war da eine eiserne Bettstelle mit einem, wie es schien, sehr guten Bette, eine Waschcommode, an dem einzigen Fenster ein großer Tisch mit einem verschließbaren Kasten, ein paar hölzerne Stühle und — was mich Wunder nahm — ein alterthümlicher, mit Leder überzogener, sehr großer, bequemer Lehnstuhl, der mich auf das Lebhafteste an den in meiner Stube auf Schloß Zehrendorf erinnerte.

Nun ja, ich war ja wieder bei einem Zehren zu Gaste, wenn es diesmal auch blos ein Zuchthaus-Director war. Ich sollte die Zehren nun einmal aus meinem Leben nicht los werden. Sie hatten mir wenig Glück gebracht, und der ehrwürdige Glanz, der früher für mich auf dem Namen gelegen, war mittlerweile sehr verblichen. Der Steuerrath, in welchem der Knabe die Verkörperung höchster irdischer Autorität gesehen, was war er in den Augen des Gefangenen anders als ein Gleißner und Lügner, der das schlimme Loos von Leuten, die besser waren als er, zehnfach und hundertfach verdient hatte. Und der hier, welcher, aus solcher Familie entsprossen, sich zu einem solchen Amte hatte hergeben können — er mußte ja noch schlimmer als der Gleißner und Lügner sein. Aber ich wollte ihn meine ganze Verachtung fühlen lassen, sobald ich mit ihm zusammentraf; ich wollte ihm sagen, daß er, wenn er schon einmal Kerkermeister sei, wenigstens nicht den Namen seines edlen Bruders führen sollte, der lieber gestorben war durch eigene Hand, als daß er in die Gewalt derer fiel, die ihn hierher gebracht haben würden, hinter diese dreifach verriegelte Thür, hinter dieses mit zolldicken Eisenstangen vergitterte Fenster.

Das Fenster war bei weitem nicht so hoch angebracht, als die in der Custodie, und ich warf einen neugierig forschenden Blick durch die Eisenstangen. Die Aussicht hätte schlimmer sein können. Zwar hemmte eine hohe und ganz kahle Mauer nach links den Blick vollständig, dafür aber sah man nach rechts auf einen mit Bäumen bepflanzten Hof, auf welchem in nicht großer Entfernung ein zweistöckiges Haus mir seinen mit Weinspalieren bekleideten Giebel zuwendete. Hinter dem Hause schien ein Garten

Digitized by Google

zu liegen; wenigstens schimmerten blühende Obstbäume herüber. Das sah sehr friedlich und lieblich aus in dem matten Lichte des Frühjahrsabends, und das schrille Zirpen der Schwalben, die vor meinem Fenster schaarenweise hinüber- und herüberschossen, hätte mich vergessen machen können, daß ich in einem Gefängnisse mich befand, wäre ich durch die scharfe Kante einer der Eisenstangen des Gitters, an die ich meine Stirn gelegt, nicht allzu schneidend daran erinnert worden.

Ich faßte mit beiden Händen hinein und rüttelte aus Leibeskräften. Die sechs Monate Gefangenschaft hatten die Kraft meiner Muskeln noch nicht zu brechen vermocht. Ich fühlte es wohl; mir war, als müßte ich das ganze Gitter mit einem Ruck herausreißen können. Aber vorsichtig! vorsichtig! Es war ja nicht das Gitter allein, welches mich zum Gefangenen machte. Und wäre das Fenster unvergittert gewesen — es lag mindestens dreißig Fuß über dem Steinpflaster des Hofes. Und wenn ich drunten war, so gab es jedenfalls andere und wieder andere Hindernisse zu überwinden, und ein mißglückter Fluchtversuch mußte meine Lage unberechenbar verschlimmern.

Ich hörte ein Geräusch auf dem Gange. Tritte näherten sich und kamen bis an meine Thür. Ich sprang von dem Fenster zurück und stand mitten in dem Gemach, als jetzt draußen Schlüssel klapperten, die Thür sich aufthat und an dem Aufseher vorüber die hohe Gestalt eines Mannes hereintrat, hinter der sich die Thür alsbald wieder schloß. Der, welcher eingetreten, blieb einen Augenblick an der Schwelle stehen und kam dann mit einem eigenthümlich leisen Schritte auf mich zu. Von den Abendwolken fiel noch ein schwaches rosiges Licht in mein Gemach; in diesem rosigen Lichte sehe ich den Mann immer, wenn ich an ihn denke — und wie oft, wie oft denke ich an ihn! mit welchem stets gleichen Gefühle innigster Dankbarkeit und Liebe!

Da, über dem Tische, an welchem ich dies schreibe, hängt sein Porträt, von lieber Hand gemalt. Es ist von sprechender Aehnlichkeit; es könnte mir jeden Zug, den ich etwa vergessen, in's Gedächtniß rufen; aber ich habe keinen vergessen. Und wenn ich die Augen schlösse, so würde er vor mir stehen, wie er an

Digitized by Google

jenem Abende vor mir ſtand, umfloſſen von dem roſigen Licht, und nicht minder deutlich würde ich ſeine Stimme hören, deren ſanften, tiefen Klang ich da zum erſten Male vernahm und deren erſtes Wort ein Wort des Mitleids und Erbarmens war:

Armer junger Mann!

Wie tief mußte die Gefängnißluft mein Herz vergiftet haben, daß mich dies Wort und der Ton, in welchem es geſprochen, nicht rührten. Ach! es gehört zu meinen ſchmerzlichſten Erinnerungen, daß dies möglich war, daß ich die Hand des edelſten Menſchen ſo ſchnöde zurückſtoßen, daß ich das beſte Herz gefliſſentlich verwunden konnte! Aber da ich keinen Roman, ſondern die Geſchichte meines Lebens ſchreibe, die keinen Werth hätte, wenn ſie nicht ganz treu und ehrlich wäre, darf ich auch dies nicht verſchweigen. Und dann habe ich oft gedacht, ob ich ihn wohl ſo hätte lieben können, wenn ich weniger trotzig gegen ihn geweſen wäre, wenn ich ihm keine ſolche Gelegenheit gegeben hätte, die Fülle ſeiner Güte und Liebe über mich auszuſchütten. Aber das iſt wohl kaum richtig gedacht. Es giebt Steine von einem ſo hohen Werth, von einem ſo hellen Glanze, daß ſie einer dunklen Folie nicht bedürfen.

Armer junger Mann! ſagte er noch einmal und hob die weiße, durchſichtige Hand und ließ ſie wieder ſinken, als ich, anſtatt ſie zu ergreifen und ehrfurchtsvoll an meine Lippen zu drücken, wie ich es gethan haben würde, hätte ich ihn damals ſchon gekannt, meine Arme über der Bruſt verſchränkte und, ich glaube, einen Schritt zurücktrat.

Ja, ſagte er, und ſeine Stimme klang wo möglich noch milder als zuvor, es iſt ſehr hart, ſehr grauſam das Loos, welches Sie getroffen hat für ein Verbrechen, das, was es auch immer vor dem Richter iſt, der nach dem ſtarren Buchſtaben ſeines Geſetzbuches richten muß, in den Augen Anderer einen ſo ſchlimmen Namen gewiß nicht verdient, am wenigſten in den meinen. Ich bin der Bruder des Mannes, deſſen Schuld Sie büßen müſſen.

Er ſchien eine Antwort von mir zu erwarten oder wenigſtens ein Wort der Erwiderung, das ich ihm nicht gönnte. Ich wollte meinem Kerkermeiſter nicht den Gefallen thun, ihm bei dem

Digitized by Google

Versuche zu helfen, sich in einem anderen Lichte zu zeigen, als in welchem ich ihn sah.

Es ist ein eigener Zufall, fuhr er nach einer kleinen Pause immer in derselben stillen, sanften Weise fort, daß der eine Bruder an Ihnen gewissermaßen sühnen soll, was der andere an Ihnen gesündigt hat — ein Zufall, für den ich dankbar bin und den ich im rechten Sinne aufzufassen glaube, wenn ich — doch darüber werden wir uns ein anderes Mal aussprechen. Heute liegt der trübe Schatten des ersten schlimmen Eindrucks, den dieser Ort auf ein Gemüth, wie das Ihre, nothwendig machen muß, zu schwer auf Ihnen; ich würde, und wenn ich mit Engelszungen redete, vergeblich nach einem Eingange zu Ihrem Herzen suchen, das Zorn und Haß verschlossen halten. Ich bin nur gekommen, eine Pflicht zu erfüllen, die mir mein Amt und, ich darf wohl sagen, mein Herz vorschreibt. Und auch dies ist meine Pflicht, und Sie dürfen mir also frei antworten, ohne fürchten zu müssen, daß Sie Ihrem Stolze etwas vergeben; haben Sie Wünsche, die zu erfüllen in meiner Macht steht?

Nein, sagte ich mit Ironie, denn einen Jagdtag auf den Haiden von Zehrendorf könnten Sie mir doch wohl nicht gestatten.

Ein schwermüthiges Lächeln spielte um die feinen Lippen des Zuchthaus-Directors.

Ich habe gehört, sagte er, daß Sie mit meinem unglücklichen Bruder viel auf der Jagd und selbst ein ausgezeichneter Jäger gewesen sind. Die Jägernatur ist eine eigene Natur. Ich glaube sie zu kennen, denn ich bin auch wohl eine. Aber auf den Höfen des Gefängnisses und selbst in den Gärten giebt es nichts zu jagen. Urlaub habe ich selten und benütze ihn noch seltener; ich habe nach dieser Seite vor meinen Gefangenen wenig voraus und will auch nichts voraus haben. Da wäre ich nun übel daran, wenn zu der alten Leidenschaft die alte Kraft noch reichte; und so ist es denn fast ein Glück für mich, daß sie mich 1813 in der Schlacht bei Leipzig in die Lunge geschossen haben und mir die weitesten und reichsten amerikanischen Jagdgründe nichts mehr helfen könnten. Ich habe seitdem gelernt, auf einem engeren

Digitized by Google

Felde in meiner Weise thätig zu sein. Meine liebste Erholung ist an der Drehbank. Es ist eine leichte Arbeit und doch wird sie dem Invaliden jetzt manchmal schon schwer. Wahrscheinlich werde ich in kurzer Zeit auch darauf verzichten und mir noch eine bescheidenere Handtierung wählen müssen. Nur gänzlich möchte ich nicht zur Unthätigkeit verurtheilt werden. Sie wissen es jetzt noch nicht, aber Sie werden es noch lernen, ein wie großer Segen für den Gefangenen eine mechanische Beschäftigung ist, die seine schweifenden Gedanken auf ein Naheliegendes, leicht Erreichbares, unter seinen Augen, unter seinen Händen Fertigwerdendes bannt und seine stockenden Säfte in heilsame Circulation bringt. Und nun will ich Sie verlassen. Ich habe noch ein paar Besuche und meinen allabendlichen Rundgang durch die Anstalt zu machen. Und noch Eines: der alte Mann, der Sie bedienen wird, ist trotz seiner rauhen Manieren ein grundguter Mensch, den ich seit vielen Jahren kenne und der mir im Leben die wichtigsten Dienste geleistet hat. Sie können ihm unbedingt vertrauen. Schlafen Sie wohl und träumen Sie von der Freiheit, die Ihnen hoffentlich früher werden wird, als Sie glauben.

Er nickte freundlich mit dem Kopfe und verließ mit dem leisen, langsamen Schritt, in welchem er hereingekommen war, das Zimmer. Ich blickte ihm mit starren Augen nach und strich mit der Hand über die Stirn; es war mir, als ob es plötzlich dunkel geworden wäre in dem stillen Gemach.

Ich stand noch auf demselben Fleck, unfähig, einen bestimmten Gedanken zu fassen, ja kaum mich zu regen, als die Thür sich abermals öffnete und der alte Schließer, der mich vorhin in Empfang genommen, mit einem brennenden Lichte hereintrat, das er auf den Tisch setzte. Dann wieder bis zur Thür gehend, nahm er dort einer weiblichen Person, die nur eben sichtbar wurde, ein Präsentirbrett ab, auf welchem ein treffliches Abendbrot bereitet war.

Auch an einer Flasche Wein fehlte es nicht. Er deckte eine Ecke des großen eichenen Tisches mit einer schneeweißen Serviette, stellte und legte Alles säuberlich und ordentlich zurecht,

Digitized by Google

trat einen Schritt zurück, warf erst einen wohlgefälligen Blick auf sein Werk, dann einen, der bös genug aussah, auf mich und sagte mit einer Stimme, die auffallend dem tiefen Knurren glich, das aus der breiten Brust einer mächtigen Dogge aufsteigt: Will man es sich nun schmecken lassen!

Es scheint, daß dies für mich sein soll! sagte ich in gleichgiltigem Tone.

Wüßte nicht, für wen sonst, knurrte der Alte.

Der Braten auf dem Teller duftete sehr verführerisch; ich hatte seit einem halben Jahre keinen Tropfen Wein getrunken, und, was die Hauptsache war, gegen den groben Schließer fühlte ich nicht die Erbitterung, wie gegen den sanft sprechenden, höflichen Director; aber ich war entschlossen, an diesem Orte und von diesen Menschen keine Wohlthaten anzunehmen.

Ich verdanke dies der Güte des Herrn Directors? sagte ich, indem ich vom Tische zurücktrat.

Dies und noch Mehreres, sagte der Alte.

Zum Beispiel? sagte ich.

Zum Beispiel, daß man hier die beste Zelle bekommen hat mit der Aussicht auf den Wirthschaftshof, anstatt eine nach dem Gefängnißhofe, in den weder Sonne noch Mond scheint.

Verdanke ich ihm, sagte ich, vielleicht sonst noch etwas?

Und daß man seinen schönen Stadtanzug tragen darf, anstatt eines Anzuges aus ungebleichtem Drillich, der auch sehr gut kleidet.

Verdanke ich ihm, sagte ich, sonst noch etwas?

Und daß man den Wachtmeister Süßmilch zum Aufseher bekommen hat.

Mit dem ich die Ehre habe?

Mit dem man die Ehre hat.

Sehr verbunden.

Viel Ursach'.

Ich blickte auf, mir den Mann genauer anzusehen, dessen Gegenwart für mich so ehrenvoll und verbindlich sein sollte. Es war ein Mann in Mittelgröße, mit einem unverhältnißmäßig großen Oberkörper, der die Fünfzig wohl schon weit über-

Digitized by Google

schritten hatte, aber noch auffallend fest auf seinen kurzen und, wie ich jetzt sah, stark nach außen gebogenen Beinen zu stehen schien. An den breiten Schultern hingen ein Paar sehr lange Arme mit großen, braunen, behaarten Händen, die gewiß noch kräftig genug zufassen konnten. Aus seinem von tausend Falten und Fältchen durchfurchten Gesicht, das vor Jahren einmal schön gewesen sein mochte, blickten unter buschigen grauen Brauen ein paar helle freundliche Augen, die sich vergeblich Mühe gaben, wild und grausam dreinzuschauen. Ein kurzes, krauses, graues Haar umstand noch dicht genug die braune Stirn und ein mächtiger, grauschwarzer Schnurrbart hing unter einer großen Adlernase bis weit über das energische Kinn herab. Der Wachtmeister Süßmilch ist mir lange Jahre ein treuer Freund gewesen; er hat mir in schweren Stunden unschätzbare Dienste geleistet, er hat meine beiden ältesten Buben noch reiten gelehrt und als wir ihn vor fünf Jahren zu seiner letzten Ruhe trugen, haben wir Alle um ihn von Herzen geweint; aber in diesem Augenblicke überlegte ich, einen wie großen Widerstand er mir wohl in einem Falle, den ich für wahrscheinlich hielt, würde entgegensetzen können, und daß es mir leid thun sollte, wenn ich dem alten Kauz, der so köstlich grob war, an's Leben müßte.

Wenn man den Wachtmeister Süßmilch nun genug angesehen hat, würde man gut thun, sich an das Abendbrot zu machen, das durch Stehen nicht besser wird, sagte er.

Für mich kann es noch lange stehen, erwiderte ich. Ich habe keinen Appetit auf des Herrn Directors Braten und Rothwein.

Das hätte man gleich sagen können, meinte Herr Süßmilch, indem er anfing, die Sachen wieder auf das Präsentirbrett zu stellen.

Ich weiß den Kukuk, was hier der Brauch ist, sagte ich trotzig.

Hier ist sonst der Brauch, daß man erst gearbeitet haben muß, wenn man essen will.

Das ist nicht wahr, sagte ich. Ich bin kein Arbeitshäusler und kein Zuchthäusler, ich bin zu sieben Jahren Gefängniß verurtheilt und hätte eigentlich auf die Festung kommen müssen, wohin anständige Leute gehören.

Digitized by Google

Womit man ſich meint, ſagte Herr Süßmilch.

Womit man ſich meint, ſagte ich.

Und doch irrt man ſich, erwiderte Herr Süßmilch, der mittlerweile vollſtändig abgeräumt hatte. Im Gefängniß muß man arbeiten, wenn man keinen Vater oder ſonſt Jemanden hat, der für den Unterhalt aufkommt. Man hat freilich einen Vater und durch ſeinen Vater zehn Silbergroſchen täglich.

Herr Süßmilch! rief ich, indem ich dicht vor den Alten trat, ich nehme an, daß Sie mir die Wahrheit ſagen, und da gebe ich Ihnen mein Wort: lieber will ich verhungern wie eine Ratte im Loch, ehe ich von meinem Vater einen Pfennig nehme.

Man wird morgen anderer Meinung ſein.

In alle Ewigkeit nicht.

Dann wird man eben arbeiten müſſen.

Das wird ſich finden.

Jawohl, das wird ſich finden.

Süßmilch ging, blieb aber an der Thür ſtehen und ſagte, über den Rücken gewendet:

Man will alſo die gewöhnliche Koſt, die Jeder bei ſeiner Ankunft hier erhält?

Man will gar nichts, ſagte ich, indem ich an das Fenſter trat.

Alſo auch kein Licht, denn das iſt ebenfalls extra.

Ich antwortete nicht. Ich hörte wie der Alte an den Tiſch ging, das Licht nahm, es auf den Präſentirteller ſtellte und nach der Thür ſchritt. Dort blieb er ſtehen, vermuthlich um abzuwarten, ob ich mich nicht noch eines Anderen beſinnen würde. Ich regte mich nicht. Der Alte huſtete, ich rührte mich nicht. Im nächſten Augenblick war ich im Dunkeln — allein.

So iſt's recht, murmelte ich, geht zum Teufel ihr Alle mit eurer Freundlichkeit und Grobheit; ich brauche den Einen ſo wenig wie den Andern; ich will Keinem verpflichtet ſein, Keinem! Keinem!

Ich lachte laut und dann griff ich wieder in die Eiſenſtangen des Fenſtergitters und rüttelte daran und lief hin und her durch das faſt dunkle Gemach wie ein wildes Thier. Mein Blut kochte, meine Pulſe ſchlugen, meine Schläfen hämmerten, ich glaubte,

Digitized by Google

ich müsse wahnsinnig werden. Endlich warf ich mich angekleidet auf das Bett und lag da, den Ellnbogen aufgestemmt, in dumpfer Verzweiflung, brütend über mein Loos, das mir nie so entsetzlich erschienen war; mich in wilden Haß hineinredend gegen die Menschen, die mir dies angethan hatten: gegen meine Richter, gegen meinen Vertheidiger, gegen meinen Vater, gegen alle Welt, mich in dem Entschluß bestärkend, nicht von meinem Trotz zu lassen, Keinem ein bittendes Wort zu gönnen, Keinem dankbar sein zu wollen und vor Allem mir die Freiheit zu verschaffen, es koste was es wolle.

So lag ich da — lange Stunden. Endlich schlief ich ein und träumte von blühenden Wiesen, über welche bunte Schmetterlinge flogen, die ich haschen wollte und nicht haschen konnte, weil, wenn ich sie berührte, sie zu rothen Rosen wurden. Und die rothen Rosen, als ich sie brechen wollte, fingen an zu leuchten und zu klingen und stiegen klingend und leuchtend hinauf in den Himmel, von wo sie als blühende Mädchengesichter auf mich herablächelten. Das war so lieblich und so drollig, daß ich mich in toller Lustigkeit auf der Wiese herumwarf. Aber als ich erwachte, lachte ich nicht. Als ich erwachte, stand Süßmilch vor meinem Bette und sagte: Man wird nun doch arbeiten müssen.

Digitized by Google

Dreiundzwanzigstes Capitel.

Seit vierzehn Tagen arbeitete ich; die schwerste Arbeit, die es für den Augenblick im Bereiche des Arbeits-, Zucht- und Gefangenhauses gab. Ich hatte das keineswegs nöthig, weder nach dem Buchstaben des Gesetzes, welches nur vorschrieb, daß die Gefangenen ihren Fähigkeiten gemäß zu beschäftigen seien, noch auf Befehl des Directors, der mir im Gegentheil die Art meiner Arbeit vollkommen freigestellt hatte. Ja, noch mehr: er hatte mir angeboten, ob ich gewisse Listen aufstellen und Rechnungen anfertigen wolle, die gerade in dem Bureau der Anstalt verlangt wurden und zu denen ich das Material auf meine Zelle erhalten solle. Zu meiner Erholung würde ich in dem großen Garten der Anstalt, der gerade jetzt erweitert wurde, vollauf Gelegenheit zu angenehmer und gesunder Beschäftigung finden.

Ich hatte erwidert, daß ich — und hier hatte ich allerdings die Wahrheit gesagt — von jeher ein schlechter Rechner gewesen und daß ich von der Gärtnerei nichts verstünde. Ich wünschte, wenn ich doch einmal einen Wunsch äußern dürfe, eine schwere, eine ganz schwere Arbeit. Der Herr Director habe ja selbst schon angedeutet, daß für einen Menschen von meiner Constitution eine derartige Arbeit die passende sei. Ich habe es allerdings im ersten Augenblicke verneint, aber mir die Sache reiflicher überlegt und gefunden, daß der Herr Director vollkommen recht habe. Ja, ich müsse gestehen, daß ich ein unwiderstehliches Verlangen empfinde, Holz zu spalten, Steine zu zerschlagen, große Lasten zu bewältigen.

Auch hier hatte ich nicht gelogen. Mein starker Körper

Digitized by Google

litt wirklich schwer unter der erzwungenen Unthätigkeit. Aber es waren noch ganz andere Gründe, die mich bestimmten. Wie, mir selbst kaum bewußt, die Rücksicht auf meinen Vater für mein Thun und Lassen bestimmend war, wie ich aus Trotz gegen ihn von ihm geflohen, wie ich aus Trotz gegen ihn mich selbst dem Gerichte gestellt hatte, so war es wiederum Trotz, was mich jetzt die Unterstützung, die er mir zugesagt, zurückweisen und mir die gröbste Arbeit wünschenswerth erscheinen ließ. Er sollte nicht nur nicht sagen können, daß ich, selbst im Gefängnisse, ihm zur Last falle; er sollte erfahren, daß sein Sohn es nicht besser habe als ein Verbrecher, der ich ja doch in seinen Augen war!

Und ebensowenig wollte ich, daß der sanft redende Director sagen könnte: Ich habe bei dem jungen Menschen, der ja doch guter Leute Kind ist, Gnade für Recht ergehen lassen.

Und schließlich: eine grobe Arbeit, wenn man mir sie gab, und die doch wohl jedenfalls im Freien vorgenommen wurde, mußte mir bessere Chancen zur Ausführung des Planes gewähren, über dem ich jetzt Tag und Nacht brütete, des Planes, mit List oder Gewalt, oder mit List und Gewalt mir meine Freiheit zu verschaffen.

Nun wäre freilich die mir angebotene Beschäftigung im Gefängnißgarten vielleicht diesem Zwecke förderlicher gewesen. Es ließ sich annehmen, daß die Aufsicht dort eine ziemlich lässige sein würde, besonders für mich, den der Director aus diesem oder jenem Grunde so augenscheinlich begünstigen zu wollen schien; aber hier regte sich in mir ein Gefühl, das für Jemanden in meiner Lage allerdings etwas sonderbar erscheinen mag und dessen ich mich vielleicht doch nicht zu schämen hatte.

Ich wollte ein Vertrauen, welches man in mich setzte, nicht mißbrauchen. Ich hatte das wissentlich in meinem Leben nicht gethan, ich wollte es jetzt nicht lernen, auch als Gefangener nicht, auch um den Preis der so heiß ersehnten Freiheit nicht. Ließ man mich, wie ich es wünschte, als Zuchthäusler mit den Zuchthäuslern arbeiten, so würde man mich auch wohl jeden-

Digitized by Google

falls wie einen Zuchthäusler behandeln, und that man es nicht, nun, um so schlimmer für sie, die mich nicht für das genommen hatten, als für was ich mich gab; um so besser für mich, der ich keine Schonung beanspruchte hatte und nun auch Niemand und nichts zu schonen brauchte.

Diese Gedanken gingen durch meinen Kopf, als ich an dem nächsten Tage wieder vor dem Director stand — diesmal unten in seinem amtlichen Arbeitszimmer — und ihm meine Bitte vortrug.

Er blickte mich mit seinen großen milden Augen prüfend an und erwiderte:

Wer immer gezwungen in diese Anstalt kommt, ist ein Unglücklicher, der als solcher von vornherein meines Mitleids gewiß sein kann. Wenn mir Ihr Schicksal noch ganz besonders nahegeht, so ist das so begreiflich, daß es einer Erklärung kaum bedarf. Sie haben die Theilnahme, mit der ich Ihnen entgegengekommen bin, abgelehnt, ohne mich zu beleidigen. Nach dem, was ich von Ihnen weiß, nach der Haltung, die Sie während Ihres Prozesses behauptet haben, mußte ich das fast erwarten. Ob Sie recht daran thun, die Unterstützung, die Ihnen Ihr Herr Vater gewähren will, zurückzuweisen, möchte ich bezweifeln, schon deshalb, weil Sie sich demselben dadurch noch mehr entfremden und weil man in jedem Falle seinem Vater so viel schuldig ist, daß man auch eine Demüthigung von ihm und vor ihm auf sich nehmen darf. Doch muß ich dies Ihrem eigenen Gefühle überlassen. Wollen Sie sich nun durchaus in die Lage eines unbemittelten Gefangenen bringen, der für seinen Unterhalt arbeiten muß, so hatte ich Ihnen, wie Sie wissen, eine andere, Ihren Fähigkeiten, Ihren Kenntnissen passendere Beschäftigung zugedacht. Sie sagen, eine schwere, eine ganz schwere Arbeit sei Ihnen Bedürfniß. Es mag sein. Sie sind ein ganz ungewöhnlich kräftiger Mann — ein Herkules im Vergleich mit mir armen Invaliden — und die eingeschlossene Luft eines Gefängnisses ist Gift für Ihre Constitution. Nicht blos für Ihren Körper, auch für Ihre Seele. Sie sind durch die lange Untersuchungshaft, die über

Digitized by Google

alle Gebühr streng gewesen zu sein scheint, auf's tiefste verbittert. Sie werden, ich bin es überzeugt, wieder der großherzige, gutmüthige, brave Mensch werden, der Sie von Haus aus waren, der Sie in meinen Augen noch sind, wenn Sie erst einmal wieder die breite Brust in freier Luft haben lüften können und die stockenden Säfte bei schwerer Arbeit wieder munter kreisen. Auch brauchen Sie vielleicht für die Leidenschaften, die in Ihnen wühlen, ein mächtiges Gegengewicht. So bin ich denn, Alles in Allem, gern geneigt, Ihrem Wunsche zu willfahren; Süßmilch soll Ihnen Ihren Posten anweisen. Ich sage Ihnen aber vorher: es ist Sträflingsarbeit und Sie werden in sehr schlechte Gesellschaft kommen; um so eher werden Sie sich darauf besinnen, daß Sie ein guter Mensch sind.

Er winkte mir freundlich mit Hand und Augen und ich war entlassen. Mir waren, ich weiß nicht wie, die Thränen in die Augen gekommen, als ich mich von ihm nach der Thür wendete, aber ich zerdrückte sie zwischen den Wimpern und sagte bei mir: das ist Alles sehr schön, aber ich will nicht gut sein — ich will frei sein.

In der äußersten Ecke der Ringmauer der Anstalt, auf einem etwas erhöhten Platze wurde ein neues Krankenhaus erbaut. Anschlag, Pläne, Zeichnungen, Alles war von dem Director, der ein vollkommener Baumeister war, selbst gefertigt. Die Arbeit, vor Allem die erste grobe, sollte von den Zuchthäuslern gethan werden. Man war dabei, das Fundament auszuheben. Es war eine sehr schwere Arbeit. Auf dem Platze hatte ehemals ein alter Thurm der Stadtmauer gestanden, dessen durch die Jahrhunderte zu Schutt zerriebene und durch die Verwitterung wieder zu einer compacten Masse zusammengewachsene Trümmer mit der Spitzart losgebrochen werden mußten, bis man auf die Grundmauern kam, die man zum Theil noch für das neue Gebäude verwerthen zu können hoffte.

Bei dieser Arbeit waren ungefähr zwanzig Leute beschäftigt. Die Oberaufsicht führte der Wachtmeister Süßmilch, der, da ich zur Zeit der einzige Gefangene der Anstalt und

Digitized by Google

jetzt hier auf dem Platze war, nichts Besonderes zu thun hatte; für die Zuchthäusler waren noch zwei Aufseher vorhanden.

Von diesen, welche meist jüngere, jedenfalls kräftige, zu solcher Arbeit taugliche Männer waren, sahen — in meinen ungeübten Augen wenigstens — die Meisten aus, wie andere Leute auch aussehen würden, wenn man sie in einen Drillichanzug steckte, sie unter der Aufsicht von zwei handfesten Wächtern arbeiten ließe und ihnen verböte, zu rauchen, zu pfeifen, zu singen und leise untereinander zu sprechen. Das letztere fiel mir erst auf, als Süßmilch Einem oder dem Anderen, der mit seinem Nachbar eine private und vertrauliche Conversation anzuknüpfen versuchte, in sehr bestimmten Tone die Weisung gab: Man hat hier keine Geheimnisse vor einander; man kann hier Alles laut sagen; man kann es auch für sich behalten.

Besonders an einen der Zuchthäusler erging diese Mahnung wiederholt, mit dem Zusatze, daß er alle Ursache habe, sich in Acht zu nehmen.

Es war dies ein Kerl von herkulischem Körperbau, der Einzige, der wirklich das hatte, was man eine Galgen-Physiognomie zu nennen pflegt, und der sein kostbares Leben auch nur dem Umstande verdankte, daß eine Mordthat, deren er dringend verdächtig gewesen, in den Augen seiner gelehrten Richter nicht hinreichend hatte bewiesen werden können. Er hieß Caspar — seinen sonstigen rühmlichen Namen habe ich vergessen — die Gefährten nannten ihn Katzen-Caspar, weil er das Geheimniß verstehen sollte, im Dunkeln zu sehen wie am lichten Tage und trotz seiner gewaltigen Schultern durch Löcher kriechen zu können, durch die sonst nur eine Katze schlüpfen mochte.

An diesem, mit so vortrefflichen Gaben ausgestatteten und in so nützlichen Künsten bewanderten Menschen hatte ich vom ersten Tage an eine Eroberung gemacht. Während die Andern mich mit mißtrauischen Blicken von der Seite ansahen, mich sichtlich mieden und nie ein Wort an mich richteten, suchte der

Digitized by Google

Katzen-Caſpar, ſo oft es ſich irgend machen ließ, in meine Nähe zu kommen, winkte mir verſtohlen mit den Augen, ſah dann nach den Aufſehern hinüber und gab mir auf alle Weiſe zu verſtehen, daß er mit mir in intimere Beziehungen zu treten, vor Allem natürlich zu ſprechen wünſche.

Ich kann nicht anders ſagen, als daß ich ein geheimes Grauen vor dem Kerl empfand, den freilich das tief in die niedrige Stirn gewachſene Haar, ein Paar böſe, giftige Augen und ein großer thieriſcher Mund deutlich genug zeichneten und vor dem ſich wohl Jeder gehütet haben würde, auch wenn er nicht gewußt hätte, daß ſchnöde vergoſſenes Blut an dieſen plumpen Händen klebte. Aber ich überwand das Grauen, denn ich ſagte mir, daß dieſer Menſch die Entſchloſſenheit zu einem Wagniß habe, und Verſchlagenheit und Kraft genug, das Beſchloſſene auszuführen. So ſuchte ich denn auch meinerſeits wieder in ſeine Nähe zu kommen, und das war mir — am vierzehnten Tage, ſeitdem ich auf dem Platze arbeitete — kaum gelungen, als ich die Entdeckung machte, daß der Katzen-Caſpar außer den anderen mir bereits durch Hörenſagen bekannten Künſten noch eine beſaß, die, wie ich mich überzeugt habe und wie ſich Jeder, der den Verſuch anſtellt, überzeugen kann, auch gelernt ſein will. Dieſe Kunſt beſtand nämlich darin, daß er, mit zum Munde erhobener Hand, die Miene eines Gähnenden täuſchend nachahmend, während er den Mund öffnete und ſchloß, mit Hülfe von Zunge und Zähnen gehauchte Laute zu bilden verſtand, die, wenn man genau hinhörte, ſich, man wußte ſelbſt kaum wie, zu Worten formten. So hörte ich zu meiner nicht geringen Ueberraſchung aus dem natürlichſten Gähnen von der Welt deutlich heraus: Der große Stein! helft mir!

Was das zu bedeuten hatte, erfuhr ich wenige Minuten ſpäter.

Es waren gerade in den letzen Tagen Steine zum Fundament angefahren worden; ein beſonders großer war durch die Ungeſchicklichkeit der Leute vom Wagen herab in die Fundamentgrube gerollt; es ſchien unmöglich, den Coloß ohne

Digitized by Google

besondere Vorrichtungen von dem Platze, auf welchen er keineswegs gehörte, hinaufzuschaffen.

Wachtmeister Süßmilch fluchte sehr über die verhenkerte Dummheit. Das gäbe nun wieder ein paar Stunden ganz überflüssige, nutzlose Arbeit. Katzen-Caspar, nachdem er mir die geheimnißvollen Worte hatte zukommen lassen, erhob plötzlich sehr laut seine Stimme, die so leise zu sprechen verstand, und sagte:

Was ist denn das Großes, Herr Süßmilch? den bringe ich ganz allein wieder herauf.

Wenn es mit dem großen Maule gethan wäre, brummte Herr Süßmilch.

Die Anderen lachten. Katzen-Caspar sagte, sie wären Maulaffen, und es sei eine rechte Kunst, über einen ehrlichen Kerl Witze zu machen und zu lachen, der nicht zeigen dürfe, was er könne.

Katzen-Caspar kannte seinen Mann. Des ehrlichen Wachtmeisters Gesicht wurde roth, er strich seinen langen Schnurrbart und rief: Erstens raisonnire man nicht, und zweitens wird man jetzt zeigen, was man kann.

Katzen-Caspar ließ sich die Erlaubniß nicht zum andern Male geben. Eine mächtige Stange ergreifend, sprang er in den Graben hinab.

Der Stein lag an dem mit Brettern bedeckten Wege, auf welchem der unten losgebrochene Schutt heraufgekarrt wurde. Eine Riese hätte ihn also mittelst eines Hebebaums nach und nach heraufwuchten können; Katzen-Caspar bewies, daß er wenigstens mehr als gewöhnliche Kraft besaß.

Die Stange unter den Stein schiebend, brachte er denselben so weit in Bewegung, daß nur noch wenig zu einem einmaligen Umschwung fehlte. Es war wirklich eine so erstaunliche Leistung, daß die Leute Hurrah schrieen, und selbst das Interesse des Wachtmeisters und der beiden anderen Aufseher höchlichst erregt war. Plötzlich aber schien dem Katzen-Caspar die Kraft auszugehen; er sah aus, als ob er jeden Augenblick

Digitized by Google

von dem wieder zurückstrebenden Stein gegen die Erdwand gequetscht werden könnte.

Einer muß noch her, schrie er.

Ich dachte nicht daran, daß das Ganze eine Kriegslist des schlauen Menschen war. Einen zweiten Hebebaum ergreifend, und ohne die Erlaubniß des Wachtmeisters abzuwarten, sprang ich mit Einem Satze hinab, schob den Hebebaum unter den Stein, stämmte die Schulter mit aller Macht dagegen; der Stein schlug nach der andern Seite.

Hurrah! schrieen die Leute.

Langsam, Kamerad! sagte Katzen-Caspar, als ich an seiner Seite mich an dem Stein abmühte, langsam, sonst sind wir zu bald oben.

Er brauchte jetzt nicht zu gähnen, die Aufregung unter den Leuten und Aufsehern war zu groß, als daß die Arbeitsordnung nicht für die Zeit hätte suspendirt sein sollen; auch befanden wir uns mindestens zwölf Fuß tiefer; man sah von oben nur unsere Rücken. Katzen-Caspar wußte diese Gelegenheit trefflich auszubeuten. Während wir Schulter an Schulter den Stein hinaufwuchteten, wechselte er mit denen oben unfeine Witze und zwischendurch sprach er zu mir schnell in abgerissenen Sätzen: Wollt Ihr mithalten, Kamerad? so gut kommt es uns nicht wieder — es gehören aber mindestens zwei Kerle dazu, so wie Ihr und ich — es sind noch ihrer zehn — aber zwei müssen anfangen — Keiner hat außer mir den Muth — und nun hoffentlich Ihr — morgen ist der letzte Tag — durch die Pforte über die Brücke, über den Wall an den Außenhafen, an den Strand — folgt mir nur — will Euch schon durchbringen — wer uns in den Weg tritt, den schlagen wir todt — den schuftigen Süßmilch zu allererst. — Wenn Ihr uns verrathet —

Man arbeite und schwatze nicht! rief der Wachtmeister.

Ich kann nicht mehr! sagte der Katzen-Caspar, den Hebebaum zur Erde werfend.

Er hatte seinen Zweck erreicht; es lag ihm nichts daran, seine Kraft zu vergeuden.

Digitized by Google

Man komme herauf! commandirte der Wachtmeister, sehr zufrieden, daß er schließlich doch Recht und doppelt Recht behalten hatte, da die zwei stärksten Männer der Brigade nicht hatten vollbringen können, was der Katzen-Caspar sich allein vermessen.

Die Ordnung war wieder hergestellt, die Arbeit nahm ihren geregelten Fortgang. Ich arbeitete für zwei, die Aufregung zu verbergen, in welche mich die Mittheilung des Raubmörders versetzt hatte. Sein Plan war mir von vornherein ziemlich einleuchtend gewesen und wurde mir vollends klar, als ich eine Gelegenheit benutzte, mich auf dem höchsten Punkte des Bauplatzes, von wo man über die Mauer sehen konnte, umzublicken. Unmittelbar an dem Bauplatze war ein Thor in der Mauer, das während des Baues wiederholt benutzt worden war, und zu welchem der Wachtmeister den Schlüssel in der Tasche trug. Von dem Thore führte eine kurze Brücke, die wiederum auf der Mitte eine mit spanischen Reitern verwahrte Pforte trug, über einen breiten Graben, der ehemals der Wallgraben der Stadt gewesen war, wie unsere Gefängnißmauer an dieser Stelle nur ein Theil der alten Stadtmauer. Jenseit des Grabens war eine hohe Bastion, an deren Fuße sich die mit Wallnußbäumen besetzte Wallpromenade hinzog und auf der oben ein paar Kanonen standen, ohne daß ich jemals eine Schildwache dort bemerkt hätte. Rechts von der Bastion lag ein bedeutend niedrigerer Wall, über den man von meinem Standpunkte aus bequem wegsehen konnte. Jenseit des Walles sah ich die Wimpel von Schiffen, es mußte dies der Außenhafen sein, von welchem der Katzen-Caspar gesprochen. Zwischen den Wimpeln schimmerte ein Stück blaues Meer; ja ich hatte einen flüchtigen Blick auf die Insel, deren niedrige Kreide-Ufer in der Abendsonne erglänzten.

Ich hatte genug gesehen und beeilte mich, herabzusteigen, um keinen Verdacht zu erregen. Gleich darauf ertönte die Abendglocke. Die Arbeit war zu Ende; ich trat in Begleitung des Wachtmeisters den mir nun wohlbekannten Weg an den Gärten entlang über den Wirthschaftshof nach meiner Zelle an.

Digitized by Google

Diese Nacht kam kein Schlaf in meine Augen. Ich überlegte fortwährend in meiner Seele die Möglichkeiten der Flucht. Daß des Katzen-Caspar's Plan Hand und Fuß habe, davon war ich jetzt überzeugt, und nicht weniger, daß ein so schlauer, kühner Geselle ganz der geeignete Mann sei, das Beschlossene durchzuführen. Das Local konnte nicht günstiger sein: ein hoher Wall, ein Außenhafen mit Booten, Fahrzeugen aller Art, ein weiter menschenleerer Strand, und drüben die Insel, die ich schlimmstenfalls schwimmend zu erreichen sicher sein konnte. Und war ich erst drüben — ich wußte jetzt, wie man von dort wieder fortkam, wie leicht es war, fortzukommen. Noch waren meine Kleider bei der alten Frau im Stranddorf und meine Flinte war da und meine Jagdtasche. Dann lebe wohl Untersuchungshaft und Gefängniß, lebe wohl preisliches Richter-Collegium und Vertheidigung, Zuchthaus-Director und Scherge! Ich war ein freier Mann und konnte eurer spotten; und eurer, ihr guten Bewohner meiner Vaterstadt, die ihr mir ein so schlechtes Zeugniß ausgestellt! Und der Vater — nun ja, der Vater mochte sehen, wie er sich mit seinem Gewissen abfand gegen den Sohn, den er durch seine Härte von sich gestoßen, den er — und er allein — zum Verbrecher gemacht hatte.

Ich war es bis jetzt nicht gewesen; ich wußte, ich würde es jetzt werden; ja ich fühlte mich schon als solcher. Oder machte die Gemeinschaft, die bloße Berührung eines Menschen, wie dieser Katzen-Caspar, nicht schon zum Verbrecher? Und das war ja klar, daß es ohne ein wirkliches, eigentliches Verbrechen, daß es ohne Mord und Todtschlag nicht abging. Der Wachtmeister hatte die Schlüssel zu dem Thore und zu der Brückenpforte in der Tasche; der Wachtmeister sah wahrlich nicht aus wie Einer, der gutwillig nachgiebt und hergiebt, noch dazu in einem solchem Falle. Dann waren noch die beiden anderen Aufseher da, die ebenfalls keine Hasenherzen zu sein schienen. Die Drei würden sich widersetzen, so lange sie sich regen könnten. Sie mußten zu Boden geworfen werden, und im ersten Anlauf, und womöglich so, daß sie nicht wieder auf-

Digitized by Google

fanden; denn zur Verwirrung mußte sich der Schrecken gesellen, wenn die Flucht gelingen sollte!

Ich richtete mich von meinem Lager auf, das Herz schlug mir wild gegen die Rippen. Auf mich rechnete der Katzen-Caspar in erster Linie; er hatte vollkommen recht: nur wenn Zwei zu gleicher Zeit losbrachen, war eine Möglichkeit des Erfolges; ein Einzelner würde ganz gewiß keine Nachfolger finden, so mußte also einer der Aufseher, vielleicht der Wachtmeister selbst, durch meine Hand fallen.

Durch meine Hand!

Wie leicht war das gedacht, gesagt; aber würde mir in dem Augenblicke der That der Muth nicht fehlen? Es ist wahr, ich hatte auf den Zollwächter geschossen, aber damals galt es nicht blos meine, es galt vor Allem meines Beschützers, meines Wohlthäters, meines Freundes Freiheit, und wie hatte ich dem Himmel aus der Tiefe meines Herzens gedankt, daß meine Kugel ihr Ziel verfehlt. Jetzt war nicht der bewunderte, ja ich möchte sagen, angebetete Mann mein Genosse, sondern der Katzen-Caspar; jetzt handelte es sich nicht darum, in einem Momente der Ueberraschung auf eine dunkle Gestalt, die sich plötzlich drohend in den Weg stellt, eine Pistole abzudrücken; es war ein wohlüberlegter Mord auszuführen, es war ein relativ Wehrloser zu erschlagen mit einem Spaten, einer Spitzart, einem Hebebaum, dem ersten besten gemeinen Werkzeug, das dem Mörder in die Hand kam! Und schließlich, ich hatte mir alle Mühe gegeben, meinen Schließer zu hassen, ich hatte es nicht vermocht. Durch all' seine Grobheit klang so viel echte Güte hindurch, daß mir schon manchmal vorgekommen war, als habe er sich nur, weil er wußte, wie weich er war, in dieses stachelige Kleid gehüllt. Und wenn ich nicht auf dem besten Fuße mit ihm stand, an wem lag es, als an mir, der ich sein Entgegenkommen so schnöde zurückgewiesen? Er hatte es mich nicht entgelten lassen; er hatte sein rauhes, gewiß ehrlich gemeintes Wohlwollen keinen Augenblick verleugnet; er hatte mich, wenn ich von seiner sonderbaren Ausdrucksweise absah, stets behandelt nicht wie ein Wächter seinen

Digitized by Google

Gefangenen, ſondern, ich möchte ſagen, wie ein alter treuer Diener, der ſich Manches herausnimmt und herausnehmen darf, ſeinen ihm anvertrauten jungen Herrn, der nicht gut gethan hat und den er auf gute Manier zur Raiſon bringen ſoll. Und manchmal während der Arbeit ruhten ſeine hellen blauen Augen mit einem ſo ſonderbaren Ausdruck auf mir, als ſage er immerfort vor ſich hin: Armer Junge, armer Junge! und als hätte er am liebſten ſeinen Zollſtock aus der Hand gelegt und ſtatt deſſen meine Spitzart ergriffen und für mich die Arbeit gethan. Ja, ſchon ein paar Mal hatte er, wenn wir zuſammen zurückgingen, zu mir geſagt: Nun, hat man es noch nicht bald ſatt? und dann wieder: Man ſollte nicht über Gebühr eigenſinnig ſein und dem Herrn Rittmeiſter — der Wachtmeiſter nannte ſeinen ehemaligen Offizier nur im äußerſten Nothfalle Director — und ſich ſelbſt das liebe Leben ſauer machen. — Wie ſo dem Herrn Rittmeiſter? hatte ich gefragt. — Man will es nicht verſtehen, hatte der Alte geantwortet und hatte dabei ganz melancholiſch ausgeſehen.

Ich wollte es nicht verſtehen! das war nur zu richtig. Aber, weil man ſich die Mühe gibt, etwas nicht verſtehen zu wollen, verſteht man es darum weniger?

Welches immer der Grund oder die Gründe ſein mochten, aus denen die Theilnahme des Directors an mir und meinem Schickſale hervorgingen — konnte ich mich dagegen verſchließen, daß dieſe Theilnahme vorhanden, daß ſie in der herzlichſten, gewinnendſten Weiſe an den Tag gelegt wurde? Noch klangen ſeine Worte, noch klang der Ton, in welchem er ſie geſprochen, in meinem Ohr, und dieſer Ton hatte mich ſo lebhaft an den Klang der Stimme des Mannes erinnert, der nun einmal mein Held geweſen und noch war. Ja, je öfter ich den Director ſah — und ich ſah ihn jetzt faſt täglich — um ſo mehr fiel mir die Aehnlichkeit auf, die er mit ſeinem unglücklichen Bruder hatte. Es war dieſelbe hohe Geſtalt, nur daß Krankheit und angeſtrengteſte Arbeit, vielleicht Kummer und Sorgen die ſtolze Kraft gebrochen; es war daſſelbe Geſicht, nur viel edler, viel milder; dieſelben großen dunklen Augen, nur daß ſie ſo viel

Digitized by Google

ernster, schmerzensreicher blickten. Und diese Augen hatten mich, wenn der Mund auch seitdem geschwiegen, jedesmal so freundlich gegrüßt — und diese Augen blickten mich an in dieser schrecklichen Nacht, in welcher ich mit dem Versucher rang; sie blickten mich an sanft und traurig und fragten: Das könntest Du thun? das auszudenken hättest Du das Herz? das auszuführen die Hand?

Aber ich will frei sein, ich muß frei sein, schrie es in mir. Was kümmert mich der Wahnsinn eurer Gesetze! Habt ihr mich zur Verzweiflung gebracht, nun wohl, so könnt ihr von mir auch nur die Thaten eines Verzweifelten erwarten. Aus der Schule hierher — aus einem Gefängnisse in das andere! Ich habe die eine Tyrannei abgeschüttelt, weil sie mir unerträglich war; soll ich mir diese gefallen lassen, die so viel schwerer auf mir lastet? Und ich sollte der Gewalt nicht mit Gewalt begegnen dürfen? Was würde der wilde Zehren thun, wenn er noch lebte und seinen Liebling — denn das war ich — im Kerker wüßte? Er würde mich zu befreien suchen, und sollte er das Gefängniß und sollte er die ganze Stadt an allen Ecken anzünden, wie sie einst seinen Ahn aus dem Thurme holten, die guten Gesellen! Was er thun und wagen würde, ich werde es thun und wagen! Es kann mich doch höchstens das Leben kosten, und daß man sein Leben lassen muß, wenn es nicht mehr werth ist, gelebt zu werden — der Wilde hat es mich gelehrt!

So wühlte und tobte es in mir, als wäre eine Hölle in meiner Brust entfesselt. Noch heute, nach so vielen Jahren, heute, wo ich freudigen und, so viel an mir ist, reinen Herzens jeder Sonne danke, die sich über mir erhebt und mir wiederum einen Tag ernster Arbeit und stillen Glückes im Kreise der Meinen verspricht — noch heute bebt mir das Herz und zittert mir die Hand, mit der ich diese Zeilen schreibe, die mir so lebhaft die Schrecken jener Nacht und jener Zeit vergegenwärtigen, da der Jüngling einen Ausweg aus dem Labyrinth suchte, in welchem er trostlos — verzweifelt umherirrte.

Und werfe doch keiner einen Stein auf ihn, daß er so weit

Digitized by Google

vom rechten Wege abirren konnte! Wohl Dir, wer Du auch immer seist, dessen Stirn sich, indem Du dies liest, in richterliche Falten zieht — wohl Dir, wenn eine glückliche Mischung Deines Blutes Dich vor der blinden Wuth tobender Leidenschaften schützte, wenn eine weise Erziehung Dir frühzeitig einen klaren Blick in das wirre Leben gab, den Weg Deines Lebens freundlich ebnete. Auch dann — und dann gewiß! danke Deinem guten Stern, der Dir dies Alles gnädig gewährte, und außerdem vielleicht selbst die Möglichkeit einer großen Verirrung von Dir fernhielt! Und wo gäbe es eine solche Möglichkeit nicht? Sie ist schließlich immer vorhanden. So bete denn aus frommem Herzen, daß Du nicht in Versuchung geführt werdest, daß Dir keine Nacht komme, wie die, welche ich damals durchlitten; eine Nacht, in welcher es dunkel ist um Dich her und in Dir selbst; eine Nacht, an die Du noch nach dreißig Jahren schaudernd denkst!

Der Morgen, der nach dieser Nacht in meine Zelle graute, fand mich mit brennenden Schläfen, während kalte Fieberschauer mich schüttelten. Ich mochte wohl sehr verstört und bleich aussehen, denn des Wachtmeisters erstes Wort, als er mich erblickte, war: Man ist krank, man muß heute von der Arbeit bleiben.

Ich war krank, ich fühlte es nur zu wohl; so war mir noch nie im Leben gewesen. War dies ein Wink des Schicksals? Wollte es nicht zulassen, was ich beschlossen? Wenn ich heute nicht zur Arbeit ging, kam das Complot nicht zum Ausbruch. Der Katzen-Caspar rechnete auf mich, auf meine Kraft, auf meinen Muth, auf meine Verwegenheit. Mein Beispiel, das Beispiel Eines, der gewissermaßen freiwillig unter ihnen war, von dem sie wußten und fühlten, daß er nicht ihresgleichen sei, mußte überwältigend auf sie wirken, mußte sie in stürmischer Wuth mit fortreißen. Das hatte der Katzen-Caspar vollkommen begriffen; er konnte und er würde ohne mich nichts wagen.

Man bleibe heute von der Arbeit, sagte der Wachtmeister noch einmal. Man sieht ja hundeteufelmäßig jämmerlich aus.

Digitized by Google

Man hat sich gestern übernommen; man hat nicht sieben Sinne wie ein Bär.

Ich wußte nicht, was der Wachtmeister mit den letzten geheimnißvollen Worten, die er oft anwendete, sagen wollte; aber seine Meinung konnte nur eine freundliche sein, denn seine blauen Augen ruhten derweilen mit einem Ausdruck ernster Sorge auf mir.

Nicht doch, sagte ich, ich hoffe, daß mir draußen besser wird; ich kann nur die Gefängnißluft nicht vertragen.

Verträgt Keiner besonders, brummte der Wachtmeister.

Und ich besonders schlecht, so schlecht, daß ich große Lust habe, nächstens von hier fortzugehen.

Ich blickte dem Alten starr in die Augen; ich wollte, er sollte in meinen Augen lesen, was ich vorhatte. Aber er lächelte nur und meinte:

Würden nicht Viele hierbleiben, wenn Alle fortgingen, die Lust dazu hätten; man würde selbst fortgehen.

Warum thun Sie es nicht?

Man ist mit dem Herrn Rittmeister nun zusammengewesen an die fünfundzwanzig Jahre; man wird bei ihm bleiben, bis man mausetodt stirbt.

Was Einem alle Tage passiren kann.

Und wieder blickte ich dem Alten starr in's Gesicht. Diesmal fiel ihm der Ausdruck meiner Züge doch auf.

Man sieht ja drein wie ein Bär mit sieben Sinnen; man sieht ja ganz raubmördergalgenmäßig drein, sagte er.

Was man noch nicht ist, kann man ja noch werden, sagte ich. Wenn ich Ihnen zum Beispiel hier die Kehle zuschnürte; ich bin dreimal so stark wie Sie.

Man mache keine schlechten Witze, rief der Wachtmeister, man ist kein Bär, und ein alter Soldat ist kein Zahnstocher.

Damit hatte der ehrliche Herr Süßmilch die Sache erledigt; wir gingen nach dem Bauplatze, da ich durchaus nicht in meiner Zelle bleiben, noch weniger nach dem Gefängniß-Arzt geschickt haben wollte.

Digitized by Google

Auf dem Wege mußte ich einmal stehen bleiben, denn es wurde mir schwarz vor den Augen und ich glaubte zu sterben. Derselbe Zustand wiederholte sich noch mehrmals während des Tages, der ungewöhnlich heiß war. Im Uebrigen habe ich nur eine wüste, verworrene Erinnerung dieses entsetzlichen Tages. Ein wildes Fieber wüthete in meinen Adern; eine schwere Krankheit kam in fürchterlicher Schnelle heran, ja war schon zum Ausbruch gekommen. Doctor Snellius sagte mir später und hat es mir erst vor einigen Tagen, als er bei mir zu Tische war, über der Flasche wiederholt, daß er es bis heute nicht begreifen könne, wie ein Mensch in dem Zustande, in welchem ich mich nothwendig befunden haben müßte, nicht nur einen ganzen Tag lang sich auf den Füßen halten, sondern eine schwere Arbeit habe leisten können. Er meinte, es sei ihm der merkwürdigste Beweis, wie weit es der bis zum Uebermaß angespannte Wille contra naturam, gegen den Lauf der Natur vermöge. Freilich, fügte er mit einem Lächeln hinzu, indem er mir die Schulter berührte, es geht nur bei Schmieden, Schneider sterben daran.

Was habe ich aber auch gelitten! Wenn mir ein hämischer Asmodeus einmal einen recht bösen Streich spielen will, führt er mich im Traume an eine tiefe Grube, in welche eine mitleidslose Sonne brennt, und drückt mir eine Spitzaxt in die Hand, mit der ich wüthende Streiche gegen eine felsenharte Erde führe, nur daß die felsenharte Erde mein eigener Kopf ist und jeder Schlag mir in's Gehirn dringt, und dann füllt er die Grube mit Teufeln in Menschengestalt, die ebenso wie ich mit Spitzäxten oder Spaten und Schaufeln oder einer Karre arbeiten, und diese Teufel haben brutale, stumpfe Gesichter und böse Augen, die sie immerfort auf mich gerichtet halten und mit denen sie mir zuwinken: sie wüßten Bescheid und ich würde das Teufelswerk schon vollbringen. Und unter ihnen taucht von Zeit zu Zeit ein Kopf auf, der bösere Augen hat, als die anderen alle, und der Kopf sperrt den gräßlichen Mund auf, und wie aus einem Höllenrachen gähnt es mich an: Kurz vor

Digitized by Google

Sonnenuntergang! Frisch Kamerad! ich Rollmann nehmen, Du Wachtmeister. Schlag' Schädel ein!

Weg du entsetzlicher Traum!

Aber das Entsetzlichste ist noch übrig.

Es ist eine halbe Stunde vor Sonnenuntergang; in einer halben Stunde wird die Glocke ertönen, die Arbeit eingestellt werden. Nicht blos für heute; die Ausgrabung ist beendet, die Fundamentsteine sind herbeigeschafft. Morgen werden ordentliche Maurer an die Arbeit gehen, Einzelne von den Zuchthäuslern werden noch helfen; Andere aber anderswo beschäftigt werden; es ist der letzte Abend, wo die Elf, deren Zwölfter ich sein soll, beisammen sind. Jetzt oder nie ist der Augenblick gekommen und bereits ist das Signal gegeben.

Es besteht darin, daß der Katzen-Caspar mit seinem Nachbar einen Streit beginnt, an dem sich nach und nach die Anderen betheiligen, während die Aufseher, der Wachtmeister an der Spitze, die scheinbar Wüthenden auseinander zu bringen suchen und den auf so unerhörte Weise gegen die Ordnung Frevelnden mit Wasser und Brod und Einzelhaft drohen. Aber Jene lassen sich nicht bedeuten, kommen im Gegentheil von Worten zu Thätlichkeiten, indem sie dabei, einander stoßend und schlagend, in immer dichteren Knäuel zusammendrängen und die Aufseher in den Knäuel zu verwickeln suchen.

Das Vorspiel hat nur einige Minuten gedauert, und länger darf es auch nicht dauern, wenn der ungewöhnliche Lärm in der stillen Anstalt nicht andere Aufseher herbeirufen und so den ganzen Plan vereiteln soll.

Hat man mich in den wüsten Knäuel hineingezogen? Habe ich mich selbst hineingestürzt? — ich weiß es selbst nicht; aber ich bin mitten drin. Helfe ich den Aufsehern die Leute auseinanderhalten? suche ich nur die Verwirrung zu vermehren? — ich weiß es nicht, aber ich tobe lauter als Alle, ich schreie, jauchze, ergreife ein paar im Nacken und schleudere sie auf den Boden, als wenn es Puppen wären; ich bin wie wahnsinnig; ja, ich bin wahnsinnig, ohne es zu wissen, ohne daß ein Anderer es weiß, es merkt, auch der Katzen-Caspar nicht,

Digitized by Google

der sich an mich herandrängt und mir laut zuruft: Jetzt Kamerad!

In diesem verhängnißvollen Augenblicke nähert sich, aus der Pforte des nahen Gartens kommend, eilenden Schrittes die hohe Gestalt eines Mannes dem Orte des Schreckens. Es ist der Director; ein junges Mädchen von vierzehn Jahren, deren schlanken Wuchs ich schon öfter durch das Gitter des Gartens bewundert, faßt ihn an der Hand und scheint ihn zurückhalten oder auch die äußerste Gefahr mit ihm theilen zu wollen. Ein paar Knaben von zehn, zwölf Jahren zeigen sich in der Gartenpforte; sie rufen Hurrah! Sie haben wohl keine Ahnung von dem Ernste der Situation.

Und da ist der Mann, den Jeder hat kommen sehen, dicht vor uns. Er macht die Linke sanft aus der Hand des jungen Mädchens los und drückt sie gegen die kranke, von der Anstrengung des eiligen Laufes keuchende Brust. Die andere hat er beschwichtigend erhoben, da er noch nicht zu reden vermag. Seine sonst so bleichen Wangen sind von einer fieberhaften Röthe übergossen; seine großen braunen Augen blitzen; sie müssen sprechen, da sein Mund es nicht vermag.

Und die Tobenden, Wüthenden haben diese Sprache verstanden. Sie haben seit länger oder kürzer gelernt, in scheuer Ehrfurcht zu dem bleichen Manne empor zu sehen, der immer ernst und immer freundlich ist, auch wenn er strafen muß, und den noch Keiner ungerecht hat strafen sehen. Sie sind auf Alles gefaßt; darauf nicht, daß ihnen im letzten Augenblicke dieser Mann entgegentreten würde. Sie fühlen, daß ihr Spiel verloren ist, ja sie geben es verloren.

Nur Einer nicht; Einer ist entschlossen, es dennoch zu gewinnen oder doch sein Letztes auf eine blutige Karte zu setzen. Ja, vielleicht steht das Spiel besser als je. Liegt jener Mann zu Boden, wer oder was könnte ihn, könnte die Andern dann noch halten?

Ein Geheul ausstoßend, wie es so gräßlich aus eines wilden Thieres Brust nimmer schallen kann, stürzt er mit hochgeschwungener Spitzaxt auf den wenige Schritte nur Entfernten

Digitized by Google

zu. Das junge Mädchen wirft sich vor den Vater, den Todesstreich aufzufangen. Aber ein Anderer, der besser im Stande ist, den Herrlichen zu schützen, ist schneller noch. Mit Einem Satze ist er zwischen Jenem und dem Caspar und fällt dem Rasenden in den Arm. Zwar streift die herabschmetternde Axt seinen eigenen Kopf; was ist das im Vergleiche zu den Schmerzen, die ihm im Kopfe schon seit Stunden wüthen?

Hund, verfluchter! brüllte der Katzen-Caspar, hast Du uns verrathen! und abermals holt er mit der Axt aus. Er bringt sie kaum noch in die Höhe, da liegt er bereits am Boden und auf seiner Brust kniet Einer, dessen Kraft der Wahnsinn des Fiebers zum Ungeheuren angespannt hat, dem in diesem Augenblicke kein einzelner Mensch zu widerstehen vermöchte.

Aber es ist auch nur ein Augenblick. Was er noch sieht, ist das gräßlich verzerrte Gesicht des Katzen-Caspar. Dann versuchen andere Hände seine Hände von dem Halberwürgten wegzureißen und dann versinkt Alles um ihn her in tiefe, schwere Nacht.

Digitized by Google

Vierundzwanzigſtes Capitel.

In tiefe, ſchwere Nacht, die eine lange, lange Fortſetzung des entſetzlichen Traumes iſt, bis endlich dann und wann dämmernd Licht in dieſe Nacht fällt, dämmernd-ſanftes Licht, vor welchem die Grauengeſtalten verbleichen und freundlicheren Platz machen. Die verſchweben wieder in tiefe Nacht, aber es iſt nicht mehr die alte, fürchterliche; es iſt ein ſüßes Verſinken in ein ſeliges Nichts, und jedesmal, wenn ich wieder daraus hervortauche, ſind die milden Geſtalten deutlicher, ſo daß es mir manchmal ſchon gelingt, ſie von einander zu ſondern, während ſie anfänglich immer unmerklich in einander übergingen. Jetzt weiß ich bereits, daß, wenn der lange, ſchwarzgraue Schnurrbart vor meinem Geſichte auf und ab nickt, eine treue, gutmüthige Dogge da iſt, die immer aus tiefer, breiter Bruſt knurrt, nur daß ich die Dogge nie zu ſehen bekomme und manchmal meine, es ſei der lange ſchwarz-graue Schnurrbart ſelbſt, der ſo knurre. Wenn der Schnurrbart braun iſt, höre ich eine ſanfte Stimme, deren Klang mir unendlich wohlthut, daß ich immer lächeln muß, glücklich lächeln, während, wenn ich die Dogge höre, ich laut lachen möchte, nur daß ich nicht lachen kann, weil ich keinen Körper habe, ſondern eine Seifenblaſe bin, die aus der Bodenluke in meinem Vaterhauſe herausſchwebt in die ſonnige Luft, bis ſich zwei Brillengläſer in ihr ſpiegeln, die keinen Schnurrbart haben. Die Brillengläſer machen mir viel zu ſchaffen, denn, wenn ſie auch niemals einen Schnurrbart haben, ſo ſind ſie doch manchmal blau, und dann ſind ſie eine Frau; wenn ſie aber weiß ſind, ſind ſie ein Mann und haben eine quäkende Stimme; aber die blauen Gläſer haben die ſanfteſte Stimme, noch ſanfter

Digitized by Google

als der dunkle Schnurrbart. Ich kann es nicht herausbekommen, wie das zugeht, und räthsle viel darüber, bis ich wieder einschlafe. Und als ich erwache, beugt sich Jemand über mich, der einen braunen Schnurrbart und braune Augen hat und gerade so aussieht wie Jemand, den ich kenne, obgleich ich mich nicht besinnen kann, wo und wann ich ihn gesehen habe. Aber es wird mir so wohl und wehe bei dem Anblicke des bekannten Unbekannten, weil mir ist, als ob ich ihm Unendliches zu danken hätte, obgleich ich gar nicht weiß was. Und dies Dankgefühl ist so lebhaft, daß ich seine Hand, die er auf meine Hände gelegt hat, langsam, leise — denn ich habe wenig oder keine Kraft — an die Lippen ziehe und die Augen schließe, aus denen selige Thränen über meine Backen rollen. Ich will auch etwas sagen, aber ich kann es nicht, und will mich darauf besinnen, und als ich die Augen wieder öffne, ist die Gestalt nicht mehr da, sondern das Zimmer ist leer und von einer lichten Dämmerung gefüllt, und ich schaue mich verwundert in dem Zimmer um.

Es ist ein mäßig großes, zweifenstriges Zimmer; an den Fenstern sind die weißen Gardinen herabgelassen und auf den Gardinen schwanken die Schatten von Weinranken auf und nieder. Ich sehe lange dem reizenden Spiele zu; es ist ein Bild meiner Gedanken, die ebenso hin- und herwiegen und einen Punkt festzuhalten suchen, es aber nicht vermögen und immer wieder herüber- und hinüberziehen. Dann blicke ich abermals in das Zimmer und jetzt finden meine Augen einen Ruhepunkt. Es ist ein Bild, das an der einfarbigen, lichtgrauen Wand mir gerade gegenüber hängt: ein schönes junges Weib mit einem Knaben auf dem Arm. Sanft und mild blicken die Augen der jungen Mutter, still und fast schwermüthig, als sänne sie einem großen Geheimnisse nach, während die Augen des Knaben unter der vorgewölbten Stirn über seine Jahre ernst, fast trotzig und groß, als könnten und wollten sie die ganze Welt umspannen, geradeaus in die Ferne, in die Unendlichkeit blicken.

Ich kann die Augen kaum von dem Bilde wenden. Meine Bewunderung ist sehr rein und unbefangen; ich habe keine Ahnung von dem Original und weiß nicht, daß dies eine aus-

Digitized by Google

gezeichnete Kreidezeichnung nach dem berühmteſten Bilde des Meiſters der Meiſter iſt; ich weiß nur, daß ich ſo etwas Schönes in meinem Leben noch nicht geſehen habe.

Unter dem Bilde hängt eine kleine Etagere mit zwei Reihen ſauber gebundener Bücher. Unter der Etagere iſt eine Commode, alterthümlich geſchweift mit meſſingenen Griffen. Auf der Commode liegen Zeichnen-Materialien und, zwiſchen zwei kleinen, antiken Vaſen aus Terracotta, ſteht ein Arbeitskörbchen, über deſſen Rand ein Faden rother Wolle hängt.

Zwiſchen Fenſter und Commode, offenbar auf die Seite gerückt, ſehe ich eine Staffelei, auf der Staffelei ein umgekehrtes Reißbrett; auf der anderen Seite der Thür ein Pianino, deſſen oberer Theil eine ſonderbare leyerförmige Geſtalt hat.

Ich weiß nicht, was mich plötzlich an Konſtanze von Zehren denken läßt, vielleicht, daß mich das leyerförmige Inſtrument an ihre Guitarre erinnert hat. Es muß wohl ſein, denn ſonſt erinnert dies Zimmer in nichts an jenes Konſtanzens. So wunderlich wüſt es dort ausſah, ſo ſauber und freundlich iſt Alles hier; kein fadenſcheiniger, zerriſſener Teppich deckt die weißen Dielen, auf welchen ſich die ſonnebeſchienenen Fenſter abzeichnen, und abermals, aber ſchwächer als auf den weißen Gardinen die Schatten der Weinranken ſpielen. Nein, ich bin nicht auf Schloß Zehren, im ganzen Schloſſe war kein Gemach wie dieſes, ſo heiter, ſo rein; und Schloß Zehren, fällt mir ein, iſt ja abgebrannt, bis auf den Grund, haben ſie geſagt; ich kann alſo nicht auf Schloß Zehren ſein, aber wo bin ich denn?

Ich blicke das ſchöne junge Weib auf dem Bilde an, als ob ſie mir Antwort geben könnte; aber über dem Anblicke vergeſſe ich, was ich habe fragen wollen. Ich habe nur das Gefühl, daß es ſich ruhig ſchlafen laſſe, wenn ſolche Augen über Einem wachen, und wundere mich, daß der ſchöne Knabe den Kopf nicht an die Schulter, an den Buſen der Mutter ſinken läßt, die großen, trotzigen Augen ſchließt und ſüß ſchläft; ach, ſo ſüß!

Der lange, ſüße Schlaf hat mich wunderbar erquickt. Als ich erwache, richte ich mich ohne weiteres in die Höhe, ſtütze mich auf den Ellnbogen und ſtarre Herrn Wachtmeiſter Süßmilch,

Digitized by Google

der vor meinem Bette sitzt, verwundert in das braune, furchendurchzogene Gesicht mit den blauen Augen, der großen Habichtsnase und dem langen, schwarzgrauen Schnurrbart.

Der Alte blickt mich seinerseits nicht minder verwundert an. Dann zuckt ein freundliches Lächeln von dem Schnurrbart durch ein paar der allertiefsten Furchen hinauf in die blauen Augen, wo es verweilt und gar lustig blinkt und blitzt. Er legt drei Finger seiner rechten Hand an die Stirn und sagt: Serviteur!

Das kommt so drollig heraus, daß ich lachen muß. Ich kann jetzt lachen und der Alte lacht ebenfalls und sagt: Gut geschlafen?

Ja, sage ich, köstlich. Ich habe wohl lange geschlafen?

Ein wenig, morgen werden es acht Wochen, erwidert der Alte freundlich.

Acht Wochen, wiederhole ich mechanisch, das ist sehr lange, und ich streiche nachdenklich mit der Hand über den Kopf.

Der Kopf ist sonst mit sehr dichten, sehr krausen und trotzdem sehr weichen (nebenbei etwas röthlichen) Locken bedeckt; jetzt fühle ich nur ganz kurze Stacheln, wie bei einer Bürste, die noch dazu mit der Zeit arge Lücken bekommen hat.

Das ist doch sonderbar, sage ich.

Wird schon wieder wachsen, sagt der Wachtmeister tröstend, haben mich auch ritze-ratze-kahl geschoren, als ich dies da weg hatte — er zeigt auf eine tiefe Narbe über der rechten Schläfe, die in dem dichten, grauen Haar verläuft, und die ich jetzt zum ersten Male bemerke — ich habe doch wieder einen Schopf bekommen wie ein Bär —

Mit sieben Sinnen, füge ich hinzu und muß durchaus über meinen Witz lachen. Es scheint, daß ich einen Kinderkopf auf den breiten Schultern habe.

Der Alte lacht auch sehr herzlich, wird aber plötzlich ganz ernsthaft und sagt:

Nun aber schweige man und schlafe wieder wie —

Er beendet seine Lieblingsphrase nicht, augenscheinlich aus Besorgniß, mich zu neuer und für meine Verhältnisse schädlicher Lustigkeit aufzuregen; aber ich lache trotzdem und streife dabei

Digitized by Google

den Aermel meines Hemdes auf, der mir ungewöhnlich weit vorkommt.

Der Aermel ist nicht weiter als gewöhnlich, aber mein Arm ist dünner, so dünn, daß ich ihn kaum für den meinen halten kann.

Wird schon wieder stärker werden, sagt der Wachtmeister.

Ich bin wohl sehr krank gewesen? frage ich.

I nun, meint der Wachtmeister; es war dicht vor dem Zapfenstreich; aber ich habe immer gesagt: Unkraut vergeht nicht; und er reibt sich vergnügt die Hände. Aber jetzt hat man genug geschwatzt, fügt er in befehlendem Tone hinzu. Man hat strenge Ordre, sich, wenn man aufwachen sollte, auf keinen Disput einzulassen und sogleich Meldung zu machen, was nunmehro geschehen soll.

Der Wachtmeister will sich erheben; ich lege ihm die Hand auf eine seiner braunen Hände und bitte ihn, noch zu bleiben; ich fühle mich ganz kräftig, das Sprechen greife mich nicht im mindesten an, noch weniger das Hören, und ich möchte gern hören, wie ich in diesen Zustand gekommen, in welchem ich mich befinde; wer die Leute gewesen seien, die um mich gewesen, und deren Gestalten ich durch den Nebel meiner Träume habe gleiten sehen? Ob nicht auch eine gute, große Dogge dagewesen sei, die mich beschützt und dazu aus tiefer Brust geknurrt habe?

Der Alte sieht mich bedenklich an, als meine er, es sei doch noch nicht ganz richtig unter dem borstigen, halbkahlen Schädel, und die höchste Zeit, daß er Rapport abstatte. Er legt meine Hände auf die Bettdecke und sagt: So, so! glättet das Kopfkissen und sagt wieder: So, so! und ich thue ihm den Gefallen und schließe die Augen und höre, wie er leise aufsteht und sich auf den Fußspitzen entfernt; aber die Thür hat sich kaum hinter ihm geschlossen, als ich die Augen wieder öffne und resolut daran gehe, mir selbst die Fragen, die ich dem Alten vorgelegt habe, zu beantworten.

Und nach und nach — gerade wie aus einem Nebelmeer, auf das wir von einem hohen Berge herabblicken, hie und da einzelne lichte Punkte auftauchen, ein sonnebeschienenes Kornfeld,

Digitized by Google

eine Hütte, ein Stück Weges, ein kleiner See mit grasigen Ufern und endlich die ganze Landschaft klar vor uns liegt, bis auf wenige Stellen, über welchen noch graue Streifen sich breiten, die langsamer als die andern die Bergschluchten aufwärts ziehen — gerade so löste sich vor meinem inneren Auge die Nacht der Vergessenheit, in welche für mich meine jüngste Vergangenheit während meiner Krankheit versunken gewesen war. Ich erinnerte mich wieder, daß ich, und warum ich im Gefängnisse, daß der alte Mann mit dem langen Schnurrbart nicht mein guter Freund und Krankenwärter, sondern mein Schließer war; daß ich mich mit dem Gedanken getragen hatte, ihn zu erschlagen, wenn es sein mußte, damit ich wieder frei würde; und so an Alles, was geschehen war, bis auf den letzten schrecklichen Tag, an diesen aber nur sehr verworren, sehr dunkel, so verworren, so dunkel, wie diese Erinnerung bis auf heute in meiner Seele geblieben ist. Dunkel und peinlich; aber seltsam — dieses peinliche Gefühl wendete sich ausschließlich gegen mich selbst. Der Haß, die Erbitterung, der Groll, die Verzweiflung, die Raserei der Leidenschaft — alle die Dämonen, die vorher in meiner Seele gehaust, sie waren verscheucht, als hätte sie ein Engel mit flammendem Schwert — der Todesengel vielleicht, der über mir geschwebt — vertrieben. Selbst jener Rest von Pein löste sich auf in Dankbarkeit, daß mir das Entsetzlichste erspart worden, daß ich auf meine abgemagerten Hände blicken konnte, ohne zu schaudern.

Und wie ich, also sinnend, dalag, und mein Blick auf das schöne, junge Weib fiel, die ihren Knaben so sicher im treuen, starken Mutterarme hielt, falteten sich unwillkürlich meine Hände; ich dachte meiner eigenen, so früh, viel zu früh für mich verstorbenen Mutter, und wie wohl Alles anders gekommen wäre, hätte sie immerdar schützend mit ihrem Arm mich umfassen, hätte ich in meinen jungen Leiden und Zweifeln an ihrem Busen Schutz und Rath und Trost suchen und finden können. Und auch meines Vaters dachte ich, der jetzt so einsam war, dessen Hoffnungen ich so bitter getäuscht, dessen Bürgerstolz ich so tief verwundet hatte, und dachte seiner — zum ersten Male — ohne allen Groll, nur mit

Digitized by Google

dem Gefühle innigſten Mitleids mit dem armen, alten, verlaſſenen Manne!

Aber er wird ja leben bleiben, ſagte ich, und ich bin ja auch nicht geſtorben und werde leben und Alles wieder gut machen. Nein, nicht Alles, das Verlorene läßt ſich nicht wieder gut machen, nur die Zukunft gehört mir, ſelbſt im Gefängniſſe!

Im Gefängniſſe! aber war das ein Gefängniß, wo ich mich befand: dieſes freundliche Zimmer, deſſen Fenſter nur mit nickenden Weinranken vergittert war, in welchem Alles auf ein friedlich-heiteres Stilleben der Bewohnerin deutete? —

Der Bewohnerin! ich weiß nicht, wie ich abermals auf dieſen Einfall kam; aber ich konnte mich nicht davon losmachen, und da hingen auch wieder die rothen Wollfäden aus dem Arbeitskörbchen. Was hat ein Arbeitskörbchen mit rothen Wollfäden in dem Zimmer eines Mannes zu thun?

Ich ſann und ſann; ich konnte es nicht ergründen; der Nebelſtreifen rückte nicht von der Stelle, ja ſchien ſich auszubreiten zu einem dünnen Flor, der allmälig wieder die ganze Landſchaft verdecken wollte. Nun wohl, ich hatte ſie einmal geſehen und wußte, daß ich ſie wiederſehen würde, auch daß ich die Stimmen wieder hören würde, die jetzt aus weiter, weiter Ferne an mein Ohr ſchlugen und zwiſchen denen ich doch noch das dumpfe Knurren meiner treuen Dogge und die ſanfte Stimme unterſchied, mit der die braunen Augen immer milden Glanzes in meine Nacht geleuchtet hatten.

Und als ich wiederum erwachte, war es wirklich Nacht oder doch ſo ſpät am Abend, daß das Nachtlicht in dem Aſtrallämpchen auf dem Tiſche bereits angezündet war, und bei dem matten Scheine des Lämpchens ſah ich Jemanden vor meinem Bette ſitzen, den ich nicht erkannte, da er den Kopf in die Hand ſtützte. Aber als ich mich regte und er den Kopf hob und mich fragte: Wie geht es Ihnen? wußte ich, wer es war. Die leiſe, ſanfte Stimme klang immerfort in meinem Ohr; ich würde ſie unter tauſenden erkannt haben. Und jetzt, ſonderbarerweiſe, ohne daß ich nur einen Augenblick nachzudenken brauchte, als hätte es mir während meines Schlafes Jemand ausführlich erzählt, wußte

Digitized by Google

ich auch, daß das Haus, in welchem ich mich seit acht Wochen befand, in welchem man mich seit acht Wochen wie ein Kind des Hauses gepflegt, das Haus meines Directors, meines Kerkermeisters war, der heute gewiß nicht zum ersten Male an meinem Bette saß und wachte und der jetzt zu mir sprach, in so liebevollem Tone, wie nur ein freundlicher Vater zu seinem Sohne sprechen kann.

Er hatte, sich zu mir beugend, meine Hand ergriffen, indem er zu sprechen fortfuhr — Worte, die ich nur halb hörte vor einer anderen Stimme, die laut und immer lauter mit den Worten der Schrift in mir rief: Ich bin es nicht werth!

Ich konnte die Stimme nicht zum Schweigen bringen; ich bin es nicht werth! ich bin es nicht werth! rief es immer wieder, und endlich rief ich es laut: Ich bin es nicht werth!

Sie sind es, mein Freund, sagte die sanfte Stimme; ich weiß, daß Sie es sind; auch wenn Sie selbst es nicht wissen sollten.

Nein, nein, ich bin es nicht! sagte ich und das Herz schlug mir, als ich es sagte. Sie ahnen nicht, wen Sie beschützen, Sie ahnen nicht, wessen Hand Sie in der Ihren halten.

Und jetzt, jenem unwiderstehlichen Drange folgend, den ein in seinem Grunde ehrliches Gemüth antreibt, auf alle Fälle eine Gütte abzulehnen, die uns nicht gebührt, beichtete ich meine schwere Schuld: wie ich entschlossen gewesen, Alles daran zu setzen, mich aus der Gefangenschaft zu befreien; wie ich die Annäherung des fürchterlichen Menschen nicht provocirt, aber doch geduldet; wie ich um das Complot gewußt, um die Stunde, in welcher es losbrechen sollte, und wie ich nicht wisse, weshalb mich der Muth zur Ausführung im letzten Augenblicke verlassen, daß ich meine Hand gegen die wendete, die ich freiwillig zu meinen Genossen gemacht, und als deren Mitschuldigen ich mich folglich betrachten müßte.

Der Director hatte mich ruhig sprechen lassen, nur daß er meine Hand, so oft ich ihm dieselbe im Verlaufe meiner Beichte entziehen wollte, jedesmal mit sanftem Drucke festhielt. Jetzt, als ich zu Ende, sagte er — und noch heute, nach so vielen Jahren, wenn ich in der Nacht erwache, glaube ich seine Stimme zu hören:

Digitized by Google

Lieber, junger Freund, nicht was uns unser Wähnen, Wollen, Wünschen als möglich, ja nothwendig erscheinen läßt; nicht was wir glauben, thun zu sollen oder zu können, selbst nicht, was wir zu thun beschlossen haben, macht uns zu dem, was wir sind, sondern was wir in dem gegebenen Augenblicke wirklich thun. Der Feigling wähnt ein Held zu sein, bis ihn der Augenblick belehrt, daß er ein Feigling ist; der muthige Mann klügelt sich aus, er wolle sich nicht in Gefahr begeben, und stürzt sich, wenn der Ruf: Zu Hilfe! wirklich an sein Ohr schlägt, kopfüber in die Gefahr. Sie glaubten, Ihre Hand erheben zu können gegen einen Wehrlosen, und als Sie einen Wehrlosen in Mörderhand sahen, standen Sie auf für den Wehrlosen gegen den Mörder. Und sagen Sie nicht, Sie hätten nicht gewußt, was Sie gethan! Oder wenn Sie nicht wußten, was Sie thaten, so folgten Sie eben dem unwiderstehlichen Triebe Ihrer Natur, waren Sie eben in diesem Augenblicke erst recht — Sie selbst. Ich und die Meinen werden in Ihnen nun und immerdar den sehen, der mir das Leben gerettet mit Gefahr des eigenen Lebens.

Sie machen mich besser, unendlich viel besser, als ich in Wirklichkeit bin, murmelte ich.

Und thäte ich das, erwiderte er mit freundlichem Lächeln, giebt es eine höhere Wonne, als einen Menschen besser zu machen, als er ist? Aber Sie meinen, ich nähme Sie für besser, und auch das würde ich mir gefallen lassen. Hat doch selten Jemand so viel Gelegenheit als ich, zu erfahren, daß der sicherste, oft der einzige Weg, einen Menschen besser zu machen, der ist, ihn für besser zu nehmen. Wollte Gott, es würde mir, dies Geheimniß meines Handwerks anzuwenden, in jedem Falle so leicht, wie bei Ihnen! Und kann ich wirklich dazu beitragen, wie ich freudig hoffe, das edle Metall Ihrer Natur von den Schlacken zu reinigen, mit denen sie vielleicht noch vermischt ist; kann ich helfen, Sie selbst über sich selbst aufzuklären, Ihnen den Weg Ihres Lebens, den Sie dunkel vor sich sehen, auf dem Sie sich verirrt glaubten, vielleicht verirrt haben, zu erhellen, Sie mit Einem Worte zu dem zu machen, der Sie sein können und also sein müssen — nun, so hieße das nur gerecht sein gegenüber der Ungerechtigkeit,

Digitized by Google

die Sie hierher gebracht, und so könnte ich für meinen Theil Ihnen den Dank abtragen, den ich Ihnen schuldete, noch bevor Sie einen Fuß in dies Haus setzten, geschweige denn, bevor Sie meinen Kindern den Vater, es sei nun, wie lange es sei, erhielten.

Das milde Licht der Lampe fiel in sein schönes, blasses Antlitz, daß es mit sanftem Glanze aus dem Dunkel sternengleich auf mich herabzuleuchten schien, und so kam seine sanfte Stimme zu meinem Ohr, wie eines guten Geistes Stimme, die in der Stille der Nacht zu einer hilfs- und heilsbedürftigen Seele spricht. Ich lag da, ohne mich zu regen, ohne ein Auge von ihm abzuwenden, hoffend, er werde weiter sprechen, ihn leise bittend, er möge weiter sprechen.

Es ist vielleicht egoistisch von mir, sagte er, wenn ich es thue, wenn ich, wo Ihre Seele zu frischem Leben erwacht und geneigt ist, mit frommen Kinderaugen in die wiedergewonnene neue Welt zu blicken, den Moment benütze, Sie mich kennen und, wenn es sein kann, lieben zu lehren, wie ich selbst Sie kenne und liebe; ich wiederhole, nicht seit heute. Ich kannte Sie, bevor Sie hierher kamen. Sie sehen mich verwundert an, und doch ist die Sache so einfach wie möglich. Ich habe meinen ältesten Bruder, trotzdem wir eigentlich nur unsere Kinder- und Knabenjahre zusammen verlebt haben und dann getrennt wurden, um uns niemals wieder recht zu gehören, ja in den letzten vierzehn Jahren nur wieder zu sehen, sehr geliebt, denn er war, was auch immer die Welt und die Leidenschaften später aus ihm gemacht haben, der Anlage nach die schönste, edelmüthigste, tapferste Menschenseele, die je aus der Hand der Natur hervorgegangen ist. Sie können sich denken, wie mich die Nachricht von seinem jähen Tode erschüttert hat, mit welcher schmerzlichen Begierde ich Alles in Erfahrung zu bringen suchte, was sich auf seinen Tod und die Veranlassung seines Todes bezog; wie eifrig ich eine Gelegenheit, die mir geboten wurde, benutzte, die Acten des Prozesses zu studiren, der sich an den Namen und die Thaten meines unglücklichen Bruders knüpfte und in den auch Sie in so unglückseliger Weise verwickelt waren.

Digitized by Google

Aus diesen Acten habe ich Sie zuerst kennen gelernt. Ich bin oft in der Lage, von solchen Acten Einsicht nehmen zu müssen, und ich habe mich längst gewöhnt, in denselben zwischen den Zeilen zu lesen. Nie war diese Kunst mir nöthiger als in diesem Falle, denn niemals hat sich von aller psychologischen Einsicht entblößter Juristenverstand, oder vielmehr Unverstand ärger versündigt, als an Ihnen; niemals die Hand eines Sudlers aus einem leicht zu deutenden, tagklaren Jünglingsantlitz eine abscheulichere, schwarz in schwarz gezeichnete Carricatur gemacht. Fast von jedem Zuge, mit welchem die Anklage Sie ausstattete, glaubte ich das Gegentheil behaupten zu müssen und beweisen zu können. Und wenn es nicht mein Bruder, mein einst so heiß geliebter Bruder gewesen wäre, dessen Schuld Sie büßen sollten — wenn der ganze Prozeß mir so fremd gewesen wäre, wie er mich aus tausend Gründen anging und mich schmerzlich berührte — ich würde Ihre Sache zu der meinen gemacht, ich würde Sie zu retten versucht haben, wenn ich es gekonnt hätte. Ich konnte nichts für Sie thun; ich konnte nur meinen ganzen Einfluß aufbieten und ich habe ihn aufgeboten, daß Sie hierher kamen, anstatt nach N., wohin man Sie ursprünglich schicken wollte.

Sie kamen. Ich sah Sie, wie ich Sie mir vorgestellt; ich fand Sie, wie ich Sie mir gedacht. Was anders an Ihnen war, das war der Jüngling nicht, der wissentlich in dem Processe seine Sache verschlechtert, weil er hartnäckig jede Auskunft über seine Mitschuldigen verweigert, dessen treuherzige Offenheit in allen anderen Punkten jedes Herz, nur nicht das verschrumpfte eines Actenmenschen, hätte rühren müssen — das war ein Mensch, den man unter der Form des Gesetzes mißhandelt, dessen freie Seele die dumpfe Luft seines Kerkers verdüstert und der, um mit den Worten meines angebeteten Dichters zu reden: sich Menschenhaß aus der Fülle der Liebe trank. Es war Ihrer würdig, daß Sie keinen Hehl aus diesem Hasse machten, daß Sie, was Ihnen hier geboten wurde, und wonach Andere mit beiden Händen gierig gegriffen hätten, stolz zurückwiesen. Lassen Sie mich kurz sein. Die Krankheit, die in

Digitized by Google

Ihnen schon lange brütete, der Sie mit Ihrer seltnen kraftvollen Natur nur so lange widerstanden, kam zum Ausbruch. Sie wollten in dem Wahnsinne Ihrer verstörten Sinne zeigen: Seht, das habt ihr aus mir gemacht! und der Erfolg bewies, daß Sie geblieben waren, der Sie sind. Man trug Sie für todt von dem Orte des Schreckens. Der schnell herbeigerufene Arzt gab zwar Hoffnung, aber nur der sorgfältigsten Pflege werde es vielleicht gelingen, Sie zu retten. Wo konnte Ihnen diese Pflege zu Theil werden als hier bei mir? Wer konnte treuer über Ihr Leben wachen als der, dem Sie es gerettet? Was galt mir in solchem Falle die Vorschrift des Hauses, was das Gerede der Leute? Wir trugen Sie in das erste Zimmer, das zufällig für unseren Zweck das beste war. Wir, das ist: mein Weib, meine Tochter, die älter ist als ihre Jahre, der alte, treue Süßmilch, der Arzt, den Sie lieben werden, wie er es verdient, — wir Alle haben — ich darf es sagen, denn es versteht sich von selbst — wacker und treu gekämpft mit dem Tode, der Sie bedrohte, und die Frauen haben geweint und die Männer haben sich die Hände geschüttelt, als Ihre herrliche Natur machtvoll den Feind zurückwarf, als der Arzt vor acht Tagen unter uns trat und sagte: er ist gerettet. Und nun, lieber junger Freund, genug, vielleicht schon zu viel für heute. Wenn Sie aus unserer Unterredung den Eindruck empfangen und in Ihren Schlaf mit hinübernehmen, daß Sie unter Freunden sind, die Sie lieben, so ist das Alles, was ich gewollt. Ich höre Süßmilch kommen; ich wollte ihn heute Nacht ablösen, aber er behauptet, seinen Gefangenen nicht verlassen zu dürfen. Schlafen Sie sanft!

Er strich mir leicht mit der Hand über Stirn und Augen und schritt aus dem Zimmer. Meine Seele war erfüllt von seinen Worten. So hatte noch nie ein Mensch mit mir gesprochen. War ich es wirklich? war meine verdüsterte Seele in der langen Krankheit entschwebt und hatte einem reineren, helleren Geiste Platz gemacht? Gleichviel wie es war — es war köstlich, zu köstlich fast, als daß es bleiben konnte. Aber festhalten wollte ich es, so lange als möglich, wie man den

Digitized by Google

Nachklang einer süßen Melodie festzuhalten sucht. Ich regte mich nicht, als ich ein leises Geräusch im Zimmer vernahm, als mein treuer Wächter seine Vorbereitungen für die Nacht traf.

Wie hätte ich nicht sanft schlafen sollen, so reich gesegnet! wie hätte ich nicht ruhig schlafen sollen, so treu bewacht!

Digitized by Google

Fünfundzwanzigstes Capitel.

In dem schattigen Garten, der ausschließlich für den Director und seine Familie bestimmt ist, befindet sich in der äußersten Ecke ein Gartenhäuschen, das auf der alten Stadtmauer steht und in der Familie den pompösen Namen „Belvedere“ führt, weil man aus den Fenstern einen reizenden Blick über die Stadtwälle auf ein großes Stück der Meerenge und auf ein noch größeres der Insel haben würde, wenn man die Fenster öffnen könnte. Aber die Fenster sind sehr alt und sehr morsch und verquollen; überdies sind sie sehr schmal, und die kleinen, in Blei gefaßten Scheiben sind von buntem Glase und haben einstmals, als sie noch der integrirende Theil der Fenster einer benachbart gewesenen, längst zerstörten Capelle waren, jedenfalls ein bestimmtes Muster gehabt, das jetzt kaum noch zu erkennen ist. Ueberhaupt ist das Häuschen einigermaßen in Verfall, da auch das Holz, aus dem es gebaut ist, den Einflüssen der Sonne, des Regens und des Seewindes in den langen Jahren nicht ganz hat widerstehen können, und es wird daher nur selten benutzt, viel seltener als der Platz vor dem Häuschen, der so recht eigentlich die Sommerwohnung der Familie ist, wo sie jede gute Stunde der guten Jahreszeit verbringt.

Der Platz verdient diesen Vorzug im vollsten Maße. Auf gleicher Höhe mit dem Gartenhäuschen und dem Rande der Stadtmauer, bedeutend höher also als der übrige Theil des Gartens, trifft ihn der erfrischende Hauch des nahen Meeres, während durch das dichte Laub der alten Platanen, die ihn rings umgeben, nur selten ein vereinzelter Strahl der Mittags-

Digitized by Google

ſonne den Boden ſtreift. Die Zwiſchenräume der Baumſtämme ſind mit der grünen Wand einer lebendigen Hecke ausgefüllt, die das Trauliche, Lauſchige des Platzes noch vermehrt und von der ſich ſechs Hermen aus Sandſtein vortrefflich abheben. Zwei runde Tiſche aus grün angeſtrichenem Tannenholz rechts und links mit den nöthigen Stühlen laden zum Träumen und Arbeiten ein.

Von den zwei Perſonen, die etwa vierzehn Tage, nachdem ich zum erſten Male das Zimmer verlaſſen durfte, an einem ſchönen Auguſtabende hier ſaßen, war die eine mit dem Erſteren beſchäftigt — wenn Träumen eine Beſchäftigung genannt werden kann — die andere arbeitete wirklich ſehr eifrig. Der Träumer war ich ſelbſt, und eine leichte Decke, die trotz der Wärme des Tages über meinen Knieen lag, ſchien andeuten zu wollen, daß ich mich noch in dem Stadium der Reconvalescenz befand, wo Träumen erlaubt und Arbeiten verboten iſt; die andere war ein junges Mädchen von vierzehn Jahren und ihre Arbeit beſtand darin, daß ſie meinen Kopf à deux crayons in Lebensgröße auf einem Reißbrett zeichnete. Dabei mußte ſie natürlich oft ihre Augen über den Rand des Reißbrettes zu mir erheben, und wenn ich ſagen ſoll, was der Gegenſtand meiner Träume war, ſo muß ich geſtehen, daß es eben dieſe Augen waren.

Und wahrlich, man brauchte nicht eben zwanzig Jahre und Reconvalescent und derjenige zu ſein, auf welchen ſich dieſe Augen oft mit jenem eigenthümlichen, zugleich feſten und zweifelnden, zugleich nach Außen und nach Innen gekehrten Blick richteten, den der Künſtler auf ſein Modell heftet — man brauchte, ſage ich, weder das Eine, noch das Andere, geſchweige denn alles Dreies auf einmal zu ſein, um von dieſen Augen gefeſſelt zu werden. Sie waren groß und blau und tief, von jener Tiefe, die eine Oberfläche hat, auf welcher ſich jede Regung des Gemüthes, jedes Licht, das darüber hingleitet, jeder Schatten, der vorüberzieht, wiederſpiegelt und doch noch immer ein Etwas bleibt, das unergründlich iſt. Schon einmal — vor nicht ſehr langer Zeit — hatte ich in

Digitized by Google

Augen geschaut, die unergründlich waren — wenigstens für mich — aber wie anders waren diese hier! Ich fühlte wohl den Unterschied, ohne daß ich damals im Stande gewesen wäre, ihn zu definiren. Ich wußte nur, daß diese Augen mich nicht verwirrten, beunruhigten, heute entflammten, morgen in Eiswasser tauchten, sondern daß ich wieder und immer wieder hinein schauen konnte, wie man voll seliger Ruhe in den Himmel schaut und kein Wunsch, kein Verlangen sich in uns regt, außer vielleicht, daß man Flügel haben möchte.

Was diese großen, tiefen Augen des Mädchens noch größer und tiefer erscheinen ließ, war vielleicht der Umstand, daß sie weitaus das Schönste in dem Gesichte waren. Einige sagten: das einzige Schöne; ich konnte mich nie zu dieser Ansicht bekennen. Die Züge waren allerdings nicht regelmäßig und ganz gewiß nicht, was man frappant nennt, aber Unedles war nichts darin; im Gegentheil Alles fein und eigen, und klug und sinnig, von sanften und doch bestimmten Linien umschrieben. Fein und eigen und klug und sinnig — besonders der Mund, der zu sprechen schien, selbst wenn die keuschen Lippen, wie es meist der Fall, fest geschlossen waren. Und für dies kluge, sinnige, etwas bleiche Gesicht bildeten zwei dicke Flechten des reichsten, aschblonden Haares, die nach der Mode jener Zeit in der Höhe der Schläfen ansetzten und unter den Ohren weg nach hinten verliefen, einen köstlichen Rahmen. Der wunderschön geformte, feine Kopf war meistens etwas nach vorn oder zur Seite geneigt. Diese Haltung, verbunden mit dem gewöhnlichen Ernst des Gesichtes, ließen das Mädchen um mehrere Jahre älter erscheinen. Aber Arbeit und Sorgen verwischen bald den Schimmer der Jugend, und sie, die fast noch Kind war, kannte die Arbeit nur schon zu gut, und in ihr junges Leben hatte die Sorge nur schon zu düstere Schatten geworfen.

In diesem Augenblick aber zog ein Lächeln über das ernste Gesicht. Sie blickte über den Rand des Reißbrettes und sagte: Wenn Sie wollen, können Sie aufstehen.

Sind Sie fertig? erwiderte ich, indem ich sofort von der Erlaubniß Gebrauch machte und hinter ihren Stuhl trat. Aber

Digitized by Google

Sie ſind ja immer noch bei den Augen? Wo nehmen Sie nur die Geduld her?

Und Sie die Ungeduld? antwortete ſie, indem ſie ruhig weiter zeichnete. Sie machen es gerade wie unſer kleiner Oskar. Wenn der eine Bohne gepflanzt hat, gräbt er ſie nach fünf Minuten wieder aus und ſieht zu, ob ſie ſchon gewachſen iſt.

Dafür iſt er auch erſt ſieben Jahre.

Alſo alt genug, um zu wiſſen, daß die Bohnen nicht in ſo kurzer Zeit wachſen können.

Sie ſchelten immer auf Oskar, und doch iſt er Ihr Liebling.

Wer ſagt das?

Benno hat es mir geſtern in aller Heimlichkeit vertraut. Ich ſollte es Ihnen aber nicht wieder ſagen.

Dann hätten Sie es auch nicht thun ſollen.

Aber Recht hat er doch.

Nein, er hat nicht Recht; Oskar iſt eben der Kleinſte, und ſo muß ich mich ſeiner am meiſten annehmen; Benno und Kurt werden ſchon eher ohne mich fertig.

Bis auf die Arbeiten, die Sie ihnen corrigiren.

Nun ſetzen Sie ſich wieder.

Aber ſprechen darf ich doch?

Gewiß.

Ich hatte mich wieder geſetzt, aber es vergingen mehrere Minuten, während welcher ich ſtumm dem Arbeiten des Mädchens zuſah. Ein Strahl der Abendſonne, der ſich durch das dichte Laub der großen Bäume ſtahl, traf ihr Haupt und webte um daſſelbe eine Aureole.

Fräulein Paula, ſagte ich.

Paula, ſagte ſie, ohne aufzublicken.

Alſo Paula.

Was iſt's?

Ich möchte, ich hätte eine Schweſter gehabt, wie Sie.

Sie haben ja eine Schweſter.

Sie iſt ſo viel älter, als ich und hat ſich nie ſehr um mich

Digitized by Google

bekümmert, und jetzt wird ſie vollends nichts mehr mit mir zu ſchaffen haben wollen.

Wo ſagten Sie, daß Sie lebt?

An der polniſchen Grenze. Sie iſt an einen Steuerbeamten verheirathet — ſeit zehn Jahren; ſie hat viele Kinder.

Da wird ſie mit denen genug zu thun haben; Sie dürfen ihr nicht bös ſein.

Ich bin ihr nicht bös, ich kenne ſie kaum mehr, ich glaube, ich würde an ihr vorübergehen, wenn ich ihr auf der Straße begegnete.

Das iſt nicht gut; Geſchwiſter müſſen zuſammenhalten. Wenn ich dächte, ich begegnete Benno oder Kurt oder gar meinem kleinen Oskar nach zehn oder zwanzig Jahren auf der Straße und ſie kennten mich nicht mehr — ich würde ſehr unglücklich ſein.

Sie werden Sie ſchon kennen, und wenn funfzig Jahre darüber vergangen wären.

Dann wäre ich eine alte Frau, aber ſo alt werde ich nicht.

Weshalb nicht?

Dann ſind die Knaben längſt Männer und der Vater und die Mutter ſind geſtorben, was ſoll ich dann auf der Welt?

Aber Sie werden doch heirathen?

Nie, ſagte ſie.

Das klang ſo ernſthaft, und die großen, blauen Augen, die ſie über das Reißbrett weg auf meine Stirne heftete, an welcher ſie gerade zeichnete, blickten ſo ernſthaft, daß ich gar nicht lachen konnte, wozu ich einige Luſt verſpürt hatte.

Warum? fragte ich.

Bis die Knaben ſo weit ſind, daß ſie meiner nicht mehr bedürfen, bin ich zu alt.

Aber Sie können ihnen doch nicht immer die Arbeiten corrigiren.

Ich weiß nicht, mir iſt, als müßte ich das immer.

Auch wenn ſie Latein und Griechiſch lernen?

Ich lerne jetzt ſchon Latein mit ihnen, warum ſollte ich nicht auch Griechiſch lernen?

Digitized by Google

Griechiſch iſt verzweifelt ſchwer; ich ſage Ihnen, Paula, die unregelmäßigen Verben — da kommt kein Menſch durch, außer etwa Gymnaſial-Lehrer, die ich aber meinerſeits nie für richtige Menſchen gehalten habe.

Das iſt wieder ſo eine von Ihren Spötteveien, die Sie Benno nicht hören laſſen dürfen — er will Lehrer werden.

Ich denke, das werde ich ihm noch ausreden.

Thun Sie es nicht! Weshalb ſoll er nicht Lehrer werden, wenn er Luſt und Geſchick dazu hat? Ich weiß mir nichts Lieberes, als Jemanden etwas zu lehren, wovon ich glaube, daß es gut und für ihn zu wiſſen nützlich iſt. Und dann iſt es auch ein ſchickliches Fach für einen Knaben in Benno's Verhältniſſen. Ich habe mir ſagen laſſen, daß, wenn Jemand keine großen Anſprüche mache, er es darin bald zu einer beſcheidenen Exiſtenz bringe. Der Vater iſt anderer Anſicht; er wünſcht, Benno möchte Mediciner oder Naturforſcher werden. Das ſoll ein koſtſpieliges Studium ſein, und wenn der Vater auch immer guten Muthes iſt — aber ich weiß nicht, ob er es immer iſt.

Paula beugte den Kopf auf das Reißbrett und zeichnete eifriger als je; nur ſah ich, daß ſie ſich ein- oder zweimal mit dem Tuche ſchnell über die Augen fuhr. Die Bewegung ſchnitt mir in's Herz, ich wußte, welche Sorgen Paula — und gewiß nicht ohne Grund — um die Geſundheit ihres Vaters trug, den ſie über Alles liebte.

Fräulein Paula, ſagte ich.

Sie corrigirte mich diesmal nicht, vielleicht hatte ſie mich gar nicht gehört.

Fräulein Paula, ſagte ich noch einmal, Sie müſſen ſich nicht ſolche trübe Gedanken machen. Ihr Vater iſt gewiß nicht ſo krank, und dann glauben Sie gar nicht, was die Zehren für eine Race ſind. Der Steuerrath, ſagte Herr von Zehren, ſei immer ein Schwächling geweſen, und kann ſich trotzdem noch immer neben Anderen, die für kräftige Männer gelten, ſehen laſſen; aber Herr von Zehren ſelbſt — der war von Stahl, und ſagte doch einmal, ſein jüngſter Bruder hätte es mit

Digitized by Google

Zweien so wie er aufgenommen. Und sehen Sie, so eine kräftige Natur, das ist Alles, sagt Doctor Snellius, und ich sage es auch.

Freilich, wenn Sie es sagen —

Paula blickte auf und ein melancholisches Lächeln spielte um ihren reizenden Mund.

Sie meinen so ein Jammerbild, wie ich hier sitze, dürfe nicht von Kraft sprechen?

O nein, ich weiß, wie stark Sie waren, ehe Sie krank wurden, und wie bald Sie es wieder sein werden, wenn Sie sich ordentlich in Acht nehmen, was Sie nicht immer thun — Sie sollen zum Beispiel nie ohne Decke sitzen, und da haben Sie sie schon wieder fallen lassen; aber —

Aber, sagte ich, indem ich gehorsam die Decke wieder über die Kniee zog.

Ich meine nur, es sei doch wohl nicht ganz richtig, daß eine kräftige Natur Alles sei. Kurt ist gewiß der kräftigste von den Knaben und doch schreibt und liest und rechnet Oskar so fließend wie Kurt, trotzdem Kurt neun Jahre und Oskar erst sieben Jahre ist.

Dafür ist auch Oskar Ihr Liebling.

Das war nicht hübsch von Ihnen, sagte Paula.

Sie sagte es so sanft und freundlich, ohne eine Spur von Bitterkeit, und doch fühlte ich, wie mir das Blut in die Wangen schoß. Mir war, als hätte ich ein wehrloses Kind geschlagen.

Nein, es war nicht hübsch von mir, sagte ich eifrig, gar nicht hübsch; es war recht häßlich; ich weiß selbst nicht, wie ich gegen Sie so häßlich sein kann; aber die fleißigen Knaben sind mir von jeher so oft als Muster vorgehalten worden, und ich habe dann stets so viel böse Worte mit in den Kauf bekommen, daß mir das Blut zu Kopfe steigt, wenn ich dergleichen höre. Ich muß dann immer daran denken, wie dumm ich selbst bin.

Das ist auch nicht hübsch, daß Sie sagen, Sie seien dumm.

Digitized by Google

Nun denn, daß ich so wenig weiß, daß ich so wenig gelernt habe!

Dafür können doch aber nur Sie selbst — wenn es wirklich der Fall ist.

Ja, es ist der Fall, entgegnete ich. Es ist schrecklich, wie wenig ich weiß. Von dem Griechischen ganz zu schweigen, von dem ich behaupte, daß es zu schwer und nur von den Lehrern erfunden ist, um uns zu quälen, so ist es mit meinem Latein auch nicht weit her, und das ist wohl meine Schuld, denn ich habe gesehen, daß Arthur, der, glaube ich, auch nicht klüger ist, als ich, ganz gut damit zurechtkam, wenn er wollte. Ihre englischen Bücher, in denen Sie so viel lesen, könnten für mich Griechisch sein, und Französisch — ich weiß wirklich nicht, ob ich noch avoir und être kann. Und gestern, als Benno nicht mit seinen Exempeln zurecht kommen konnte und mich fragte, und ich ihm sagte: er müsse selbst fertig werden — ich will es Ihnen nur gestehen: ich hatte keine Ahnung, wie er es anfangen müsse, und als er hernach wirklich selbst fertig wurde, habe ich mich im Stillen vor dem elfjährigen Jungen geschämt — wie ich mich in meinem Leben vor Doctor Busch, unserem Mathematiker, nicht geschämt habe, wenn er einmal, wie allemal, unter meine Arbeiten: grundschlecht oder ganz ausgezeichnet schlecht, oder sehr gut abgeschrieben oder sonst eine ähnliche maliciöse Censur setzte.

Paula hatte mich, während ich so reumüthig meine Sünden beichtete, immerfort mit großen Augen angesehen und manchmal mit dem Kopfe geschüttelt, als traue sie ihren Ohren nicht.

Wenn das wirklich wahr ist —

Warum sagen Sie immer Wenn! Paula? So wenig ich gelernt habe, so habe ich doch wenigstens die Wahrheit zu sagen gelernt, und Ihnen könnte ich schon gar nichts vorlügen.

Das Mädchen erröthete bis in die blonden Flechten hinauf.

Verzeihen Sie mir, sagte sie, ich wollte Sie nicht kränken, obgleich ich kaum glauben kann, daß Sie so — daß Sie Ihre Zeit auf der Schule so schlecht angewendet haben; ich wollte

Digitized by Google

nur sagen, Sie müssen das wieder gut machen; Sie müssen das Alles recht schnell nachholen.

Das ist leicht gesagt, Paula! Wie soll ich das anfangen? Benno weiß mehr Französisch und Geographie und Mathematik als ich und ist elf Jahre, und ich werde im nächsten Monate zwanzig.

Paula schob das Reißbrett vor sich auf den Tisch und stützte die Stirn in die Hand, augenscheinlich, um besser über einen so verzweifelten Fall nachzudenken. Plötzlich hob sie den Kopf und sagte schnell und leise:

Sie müssen es dem Vater sagen.

Was soll ich ihm sagen?

Alles, was Sie mir gesagt haben.

Er würde mir auch nicht helfen können.

Ganz gewiß, Sie glauben nicht, wie viel der Vater weiß. Er weiß Alles, er versteht Alles.

Ich glaube es gern, Paula; aber was ist damit geholfen? Er kann mir von seinem Wissen nichts abgeben, wenn er auch gut genug wäre, es zu wollen.

Das kann er freilich nicht; Sie müssen eben selbst arbeiten; aber wie man am besten arbeitet, wie man am schnellsten arbeitet, das kann er und das wird er Ihnen sagen, wenn Sie ihn darum bitten. Wollen Sie?

Freilich will ich, aber —

Nein, nicht Aber! Ich will nicht Wenn! sagen, da dürfen Sie auch nicht Aber! sagen. Wollen Sie?

Ja.

Ich hatte das Ja, weil es mich einige Anstrengung kostete, laut und kräftig gesagt. Paula faltete die Hände, neigte den Kopf gerade als ob sie betete, daß mir mein Ja gesegnet sein möge. Es war so still auf dem Platze; nur ein Vögelchen zwitscherte und die rothen Abend-Sonnenstrahlen spielten durch die Zweige. War es nur ein Ausfluß der weichen Stimmung, die mir von meiner Krankheit her noch anhaftete — aber mir wurde eigen zu Muthe. Es war mir, als befände ich mich in einem Tempel und hätte eben ein feierliches Gelübde abgelegt,

Digitized by Google

durch das ich mit meiner Vergangenheit gebrochen und mich einem neuen Leben, neuen Verpflichtungen geweiht hätte. Und dabei blickte ich starr auf das liebe Mädchen, das noch immer, das sinnige Haupt gebeugt, die Hände gefaltet, dasaß — blickte so starr, daß mir die Thränen in die Augen kamen und der Platz mit den hohen Bäumen, durch deren Zweige die Sonnenstrahlen spielten, und das junge Mädchen mit den gefalteten Händen — daß Tempel und Priesterin meinen Blicken hinter einem Schleier verschwanden.

Da ertönten aus dem Garten helle Stimmen; es waren Paula's Brüder, die im Hause ihre Schularbeiten gefertigt hatten und jetzt frohen Sinnes ihrem Lieblingsplatz zueilten, wo sie die Schwester zu finden sicher waren. Paula legte ihre Zeichnen-Materialien zusammen und war im Begriff, einen Bogen Seidenpapier über mein Conterfei zu breiten, als die Knaben in vollem Lauf den Hügel herauf zu uns gerannt kamen.

Ich bin der Erste! rief der kleine Oskar, indem er der Schwester stürmisch in die Arme flog.

Weil wir Dich zuerst haben kommen lassen, sagte Kurt, sich mit der Gewandtheit eines Equilibristen auf meine Kniee schwingend.

Zeig' mal, Paula, sagte Benno, indem er Paula die Hand auf den Arm legte.

Paula schlug das Papier wieder zurück; Benno blickte eifrig auf die Zeichnung und erhob den Blick prüfend zum Original; Kurt glitt eiligst von meinen Knieen herab, sich das Werk der Schwester ebenfalls zu besehen; selbst Oskar steckte seinen Lockenkopf unter der Schwester Arm hindurch, er wollte auch wissen, um was es sich handelte. Es war eine reizende Gruppe: die drei kleinen Knaben, wie sie, dicht um die Schwester zusammengedrängt, alle die glänzenden Augen bald eifrig auf mich richteten, bald auf das Bild senkten.

Das ist der Onkel Doctor! sagte Oskar.

Paula lächelte und strich dem lieben Buben sanft mit der Hand über die blonden Locken.

Digitized by Google

Du bist dumm, sagte Kurt, der hat ja eine Brille.

Es wird gut, Paula, sagte Benno mit der Miene eines Kenners.

Meinst Du? fragte Paula.

Ja, sagte Benno, nur daß er nicht so hübsch ist.

Nun habt Ihr es gesehen, sagte Paula in entscheidendem Tone, da, Benno, trag' es in das Belvedere.

Ich will es tragen! sagte Kurt.

Nein, ich! rief Oskar.

Habt Ihr nicht gehört, daß ich es tragen soll! sagte Benno, Ihr seid zu klein.

Ja, Du bist der Große! rief Kurt höhnisch.

Still, Ihr! sagte Paula. Ihr sollt nicht immer darüber streiten. Wer älter ist, ist größer, dafür kann er nichts, und wer jünger ist, ist kleiner, und kann auch nichts dafür.

Nein, Paula! sagte Kurt, das ist nicht wahr; Georg ist jünger als Vater und ist doch größer als Vater.

Da kommt Vater, sagte Paula, und auch Mutter, und nun haltet Euch still.

Der Director kam den Weg herauf; er führte seine Gattin am Arme, langsam, wie es für die fast Erblindete, deren Gesicht ein breiter grüner Schirm verdeckte, bequem war. Hinter ihnen, bald auf der rechten, bald auf der linken Seite des Weges, den unbedeckten Kopf bald nach oben, bald nach unten wendend, den Stock bald in der rechten und den Hut in der linken, bald den Stock in der linken und den Hut in der rechten Hand tragend, kam eine kleine, untersetzte Gestalt mit einem unförmlichen großen Kopf, dessen gänzlich kahler Schädel in der Abendsonne erglänzte.

Es war Dr. Willibrod Snellius, Hausarzt und Hausfreund der Familie und zugleich Gefängnißarzt.

Ich hatte mich erhoben und war den Ankommenden ein paar Schritte entgegengegangen.

Nun, wie befinden Sie sich? fragte der Director, mir die Hand reichend; hat Ihnen der erste längere Aufenthalt im Freien gut gethan?

Digitized by Google

Wollen morgen früh wieder anfragen! hm, hm, hm!

Doctor Snellius begleitete seine Aeußerungen gern mit einigen eigenthümlichen Nasenlauten, die halb Brummen, halb Summen und immer genau eine Octave tiefer waren, als seine Stimme, die sehr dünn war und eine ungemein hohe Lage hatte. Diese seine Stimme — Fistelstimme nannte er sie — war dem Doctor, der viel Geschmack hatte, ein Gräuel. Mit den eine Octave tieferen Brummtönen suchte er sich — nach seiner eigenen Aussage — davon zu überzeugen, daß er wirklich ein Mensch und kein Hahn sei, wofür er sich, falls er sich nur nach seiner Stimme zu classificiren hätte, nothwendig halten müsse.

Sie haben es ihm aber doch selbst verordnet, Doctor, sagte der Director.

Weiß ich deshalb, ob es ihm bekommen wird, hm, hm, hm! sagte Dr. Snellius. Es war eine Medizin, wie andere auch. Wenn ich immer wüßte, wie meine Recepte anschlügen, würde ich als Baron Willibrod Snellius auf Snelliusburg sterben, hm, hm, hm!

Wenn man Sie hört, sollte man glauben, Eure ganze Wissenschaft sei eitel Lug, sagte Frau von Zehren, auf einem Stuhle, den ihr Paula zurechtgerückt hatte, Platz nehmend.

Sie haben am wenigsten Ursache, uns für Hexenmeister zu halten, gnädige Frau!

Eben weil ich Euch nicht dafür halte, verlange ich auch nichts von Euch, was vielleicht unmöglich ist.

Frau von Zehren nahm den entstellenden Schirm ab und hob die müden Augen dankbar zu den Kronen der Bäume, die das noch immer starke Licht des Tages freundlich dämpften. Wie schön mußten diese Augen gewesen sein, als sie noch in Glück und Jugend strahlten! Wie schön dieses Gesicht, ehe Krankheit die lieblichen Züge verwüstete und lange vor der Zeit — denn Frau von Zehren war jetzt kaum vierzig Jahr alt — das lockige Haar grau färbte! Ja, die bleiche Dame war noch schön — für mich wenigstens, der ich, so kurze Zeit ich auch erst in ihrer Nähe weilte, doch bereits erfahren, wie engelhaft gut sie war, wie sie trotz der unendlichen Liebe, mit der sie an Gatte

Digitized by Google

und Kindern hing, doch ihr Herz offen gehalten und Mitleiden mit Allem hatte, was da litt.

Wir werden nächſtens den Beſuch Ihres Freundes Arthur haben, ſagte der Director zu mir, mich etwas auf die Seite ziehend; aber freilich, Sie ſagten mir ja, daß er ſich nicht eben freundſchaftlich gegen Sie benommen.

Nein, ſagte ich, ich hätte ſonſt lügen müſſen. Wie kommt er hierher?

Er hat Oſtern ſein Examen gemacht und iſt nun als Fähnrich zu unſerem Bataillon commandirt. Wir werden dann auch wohl ſeine Eltern bei uns ſehen und vermuthlich auch den Commerzienrath, wenn er ſich herbeiläßt, ſeine Sache in eigener Perſon zu führen. Es handelt ſich um die Nachlaſſenſchaft meines Bruders, ſoweit ſie nicht dem Gerichte oder ſeinen Gläubigern bereits verfallen iſt, unter denen, wie Sie wiſſen, der Commerzienrath die erſte Stelle einnimmt. Die Sache iſt deshalb etwas ſchwierig, weil bei dem Schloßbrande Alles, was etwa an Papieren vorhanden geweſen, verloren gegangen iſt. Dafür hat Konſtanze aus Neapel einen notariellen Verzicht auf die Hinterlaſſenſchaft eingeſendet, und ſo reſtiren eigentlich nur mein Bruder und der Commerzienrath, denn ich für meinen Theil möchte am liebſten ganz aus dem Spiele bleiben; ja, ich kann ſagen, daß, wenn man nicht das Unvermeidliche mit Würde tragen müßte, ich der Zuſammenkunft mit großem Widerwillen entgegenſehen könnte. Was wird da nicht Alles zur Sprache kommen? Was wird da nicht Alles aus dem Grabe aufgewühlt werden? — Was willſt Du, mein Kind?

Oskar mußte dem Vater einen unglücklichen Käfer zeigen, der ihm über den Weg gelaufen; ich blieb in dem Gartenhaus ſitzen — in peinlichen Gedanken, wie ſie mir, ſeitdem ich vom Krankenbette erſtanden, nie wieder gekommen waren. Arthur — Konſtanze! Arthur, der mich ſo ſchnöde verleugnet, Konſtanze, die mich ſo ſchmählich genasführt! Der Steuerrath, der Commerzienrath! — der Steuerrath, von dem ich wußte, daß er der feige Helfershelfer ſeines tapferen Bruders geweſen; der Commerzienrath, der mit dem Leichtſinne des Wilden gewuchert und

Digitized by Google

sehr wahrscheinlich den Fall desselben, wenn nicht allein veranlaßt, so doch — ich war davon überzeugt — geflissentlich beschleunigt hatte! Welches Chaos von Empfindungen, unter denen ich nur schon zu viel gelitten, regten diese Namen in mir auf! wie häßlich erschien mir meine Vergangenheit, in deren Geschichte diese Namen, diese Menschen für immer verflochten waren! Häßlich, wie mir die Insel drüben erschien durch eine schmutzig-schwefelgelbe Scheibe des Fensters, an welchem ich stand. Und nun, als ich mich seufzend umwendete, fiel mein Blick durch die weit offenstehende Thür auf den Platz unter den Platanen, der von dem reinen, schönen Abendlichte erfüllt war, und auf die guten Menschen, die sich in diesem Lichte hin und her bewegten. Der Director und der Doctor promenirten, der Letztere bald links, bald rechts neben dem Ersteren, in eifrigem Gespräche auf und ab; die beiden älteren Knaben spielten um die Kniee der Mutter, die, in ihrem Lehnstuhle sitzend, mit ihnen lachte und scherzte; Paula hatte dem Dienstmädchen die Sachen abgenommen und bereitete den Abendtisch, denn es sollte, wie immer an schönen Tagen, im Freien gegessen werden. Wie zierlich sie das that; wie geräuschlos, damit die Herren nicht in ihrem Gespräche gestört würden, damit das Klappern der Teller das krankhaft reizbare Ohr der Mutter nicht beleidigte! Und wie sie dabei noch immer Zeit hatte, mit dem kleinen Oskar zu plaudern, der sie auf Tritt und Schritt begleitete, und sich nach mir umzusehen, ob ich auch nicht im Zuge stand! Ja, sie war schöner als meine dunkle, stürmische Vergangenheit, die helle, friedliche Gegenwart; aber mir war, als ob ein Schatten aus jener in diese fiele. Wenn Arthur hieherkam, wenn er, wie voraussichtlich, als ein Mitglied der Familie in dieselbe aufgenommen wurde, wenn er mit seiner glatten Zunge sich in das Vertrauen dieser harmlosen Menschen hineinzulügen, mit seinen glatten Manieren sich in ihre Gunst zu schmeicheln wußte — wenn er, der schon als unreifer Knabe ein Mädchenjäger gewesen war, es wagte — und was würde der Freche nicht wagen! — Paula in seiner bekannten Weise den Hof zu machen — der Cousin der Cousine! — ich mußte wohl noch sehr schwach sein, denn ich zitterte bei diesem

Digitized by Google

Gedanken vom Kopf bis zu den Füßen und erſchrak heftig, als jetzt Jemand, den Gartengang heraufkommend, ſich dem Platze unter den Platanen näherte. Ich meinte, es müßte ſchon der einſt ſo heißgeliebte und jetzt ſo verhaßte Freund ſein.

Aber es war kein Porte-Epée-Fähnrich in dem Glanze ſeiner neuen Uniform, ſondern ein hagerer, ſchwarzgekleideter Herr, der eine ſehr ſchmale weiße Halsbinde und einen flachen Hut mit ſehr breiter Krämpe trug und deſſen ſchlichtes, dunkles, unmodiſch langes Haar, als er jetzt den breitkrämpigen Hut, höflich grüßend, abnahm, in der Mitte geſcheitelt und hinter beide Ohren zurückgekämmt war. Ich kannte den Herrn wohl; ich hatte ihn oft genug langſamen Schrittes und geſenkten Hauptes über die Gefängnißhöfe gehen, in dieſe oder jene Thür eintreten und vielleicht ſpäter — immer in derſelben demüthigen Haltung — herauskommen ſehen. Auch war mir das Glück ſeiner perſönlichen Bekanntſchaft bereits zu Theil geworden, indem er eines Tages unvermuthet in meinem Krankenzimmer erſchien und von dem Heile meiner Seele zu ſprechen anfing; und ich würde dies Glück noch öfter gehabt haben, wenn Dr. Snellius, der dazu kam, ſich dieſe Concurrenz nicht verbeten hätte, indem er andeutete, daß es ſich vorläufig weniger um das Heil meiner Seele als um das meines Körpers handle, für welches ſo aufregende Geſpräche nichts weniger als dienlich wären. Ja, dieſe Meinungs-Differenz hatte vor der Thür meines Zimmers zu einem ziemlich lebhaften Dispute geführt, bei dem es, wie mir ſchien, zu recht ärgerlichen Worten kam, und es war deshalb gewiß ein Beweis der verſöhnlichen Geſinnung des Herrn Diaconus und Gefängnißpredigers Ewald von Kroſſow, daß er jetzt, nachdem er der Familie Guten Abend geſagt, den Doctor ebenſo zuvorkommend begrüßte und mir, den er alsbald ausfindig gemacht hatte, ſogar die Hand reichte.

Wie geht es Ihnen, mein Lieber? fragte er mit ſeiner leiſen Stimme. Aber wie ſollte es Ihnen anders als gut gehen, da ich Sie, trotzdem es bereits etwas kühl wird, noch hier draußen finde. Das ſoll kein Einſpruch gegen Ihr beſſeres Wiſſen ſein, verehrter Herr Doctor! Ich weiß gar wohl: Praesente medico nihil nocet.

Digitized by Google

Der Doctor kratzte mit dem rechten Fuße wie ein Hahn, der ſich zum Kampfe rüſtet, und krähte in den höchſten Tönen. Da iſt es Jammer und Schade, daß, als Adam den verhängnißvollen Apfel aß, kein Arzt zugegen war. Der Arme lebte vielleicht heute noch. Hm, hm.

Er ſtierte den Paſtor durch ſeine Brillengläſer wüthend an, ob der Hieb getroffen habe; der Paſtor lächelte mild.

Ei, ei, Herr Doctor, immerdar auf der Bank, wo die Spötter ſitzen?

Ich muß wohl bleiben, wo ich einmal bin; ich gehöre nicht zu den Leuten, die nie um einen guten Platz verlegen ſind.

Aber zu denen, die immer eine ſcharfe Antwort bereit haben.

Scharf nur für die butterweichen Seelen.

Sie wiſſen, daß ich ein Diener des Friedens bin.

Sie können ja die Herrſchaft wechſeln.

Und daß es mein Amt iſt, zu vergeben.

Wenn Sie es von Gott haben, wird ja wohl auch der Verſtand dazu nicht vergeſſen ſein.

Herr Doctor!

Herr von Kroſſow!

Die Unterhaltung zwiſchen den beiden Herren war wohl kaum für meine Ohren beſtimmt geweſen, wenigſtens von dem Prediger nicht, der fortwährend und ſelbſt noch das letzte: Herr Doctor! im leiſe abwehrenden Tone der beleidigten Unſchuld ſprach und ſich auch jetzt mit einem mitleidigen Achſelzucken abwendete und zu den Uebrigen trat.

Der Streithahn von Doctor, dem ſein Gegner ſo unverſehens weggelaufen war, blickte noch ein paar Momente ſtarr vor ſich, brach dann in ein heiſer krähendes Gelächter aus, ſchüttelte die Arme wie ein paar Flügel und wendete ſich zu mir, als hätte er die größte Luſt, den unterbrochenen Kampf mit mir fortzuſetzen.

Sie thäten auch geſcheidter, ſich auf Ihr Zimmer zu bemühen.

Ich habe nur auf Ihre Ordre gewartet.

Digitized by Google

Die Ihnen hiermit wird, und ich werde selbst für pünktliche Ausführung Sorge tragen.

Er nahm meinen Arm und zog mich so schnell fort, daß ich kaum Zeit behielt, den Zurückbleibenden Gute Nacht zu sagen. Sein Zorn war noch nicht verraucht; er schnaufte, er zischte, er schnalzte mit der Zunge und murmelte zwischendurch: Lump, Lump, Lump!

Sie scheinen keine große Meinung von unserem Herrn Prediger zu haben? sagte ich.

Werden Sie nicht auch noch ironisch, junger Mensch! rief der Doctor, indem er zu mir hinaufblickte. Hohe Meinung! hoher Unsinn! Wie kann man von dem Kerl eine hohe Meinung haben!

Und doch ist der Director immer freundlich gegen ihn.

Weil er gegen Jedermann freundlich ist und nicht bedenkt, daß dies gar kein Mann und überhaupt kein Mensch, sondern eine Schlange ist, die auf dem Bauche kriecht und Staub frißt, und den Busen sticht, der dumm genug ist, das kaltblütige Ungeheuer erwärmen zu wollen. Freundlich! ja wohl! das ist sehr leicht, wenn man anderen ehrlichen Leuten dafür die Mühe überläßt, desto gröber zu sein.

Das ist ja keine große Mühe für Sie, Doctor.

Junger Mensch, ärgern Sie mich nicht! Ich sage Ihnen, die Sache ist gar nicht spaßhaft, denn, wenn ich den Kerl nicht wegbeiße, beißt er über kurz oder lang uns Alle weg, seinen freundlichen Freund, den Director, zu allererst. Und Ihnen hat er auch schon etwas eingebrockt.

Mir?

Ihnen, allerdings Ihnen, dem Director, mir — der Kerl schlägt gern drei Fliegen mit einer Klappe.

Aber so sagen Sie doch, Doctor, ich bitte Sie!

Ich würde es Ihnen sagen, auch wenn Sie mich nicht bäten. Setzen Sie sich da in den Lehnstuhl und machen Sie sich's bequem; es ist vermuthlich das letzte Mal, daß Sie darin sitzen.

Wir waren in mein Zimmer gelangt; der Doctor drückte mich in den Lehnstuhl, indem er selbst vor mir stehen blieb (bald

Digitized by Google

auf dem einen, bald auf dem andern Beine, selten auf beiden zu gleicher Zeit), und also sprach:

Die Situation ist einfach, aber klar. Dem pietistischen, hocharistokratischen, bettelarmen geistlichen Schluckspecht, der sich nur zum Gefängnißprediger hat machen lassen, den Glanz seiner christlichen Demuth leuchten zu lassen vor den Leuten, sind der humanistische Director und der materialistische Doctor ein Gräuel. Humanität ist so einem Gauch eine demokratische Schwachheit und die Materie respectirt er nicht, außer, wenn er sie essen kann. Wir führten mit dem verstorbenen Pastor Michaelis, noch Einem aus der alten, guten, rationalistischen Schule, ein Leben wie im Paradiese; er und Herr von Zehren, oder vielmehr Herr von Zehren und er — sie haben während ihrer fast zwanzigjährigen gemeinsamen Wirksamkeit die Anstalt zu dem gemacht, was sie ist, das heißt zu einer Musteranstalt in jedem Sinne des Wortes, und ich habe die fünf Jahre, die ich hier bin, gethan, was ich konnte, mich in den Geist dieser Männer einzuleben, und ich glaube, daß es mir so ziemlich gelungen ist. Nun, seit dem halben Jahre, daß Michaelis todt und diese pietistische Schlange in unser Paradies geschlüpft, ist der Friede zum Teufel; die Schlange kriecht in alle Winkel, und wohin sie gekrochen, läßt sie die Spur ihres schleimigen Daseins. Die Beamten werden demoralisirt, die Sträflinge aufgewiegelt. Ein förmliches Complot, wie das, welches der Katzen-Caspar angestiftet hatte — Gott sei Dank, daß wir den Kerl los sind — er ist heute glücklich nach N. transportirt, wohin man ihn gleich hätte bringen sollen — wäre früher unmöglich gewesen. Der Katzen-Caspar war ein Liebling des Herrn Predigers, der in ihm ein unsauberes, aber kostbares Gefäß erblickte, dessen Reinigung ihm vorbehalten sei, und den Hallunken aus der Einzelhaft losbettelte, zu welcher ihn der Director vorsichtig verurtheilt hatte. So geht das fort: Gottesdienst publice, Betstunden privatim, seelsorgerische Bemühungen privatissime! Der Judas intriguirt gegen uns, wo und wie er kann, schmeichelt dem Director in's Gesicht, steckt meine Grobheiten ein und denkt: Ich kriege euch schon, wie der Uhu, als er die beiden Gimpel um die Ecke pfeifen hörte. Und er glaubt

Digitized by Google

uns schon beim Flügel zu haben! Sie wissen, der Regierungs-Präsident, der gerade so ein Mucker, ist sein Onkel; Onkel und Neffe sind Hand und Handschuh. Der Präsident, des Directors unmittelbarer Vorgesetzter, hätte ihn schon längst beseitigt, wenn der Minister von Altenberg, eine der letzten Säulen aus der großen Zeit der Erhebung und Herrn von Zehren's Freund und Gönner, ihn nicht hielte — freilich nur noch mit schwacher Hand; denn Altenberg ist hoch bei Jahren und krank und kann jeden Tag sterben. Unterdessen wirkt man, wie man kann, und sammelt Material, das hoffentlich Wasser auf die Mühle der nächsten Excellenz ist. Und nun hören Sie: Der Assessor Lerch, mein guter Freund, ist gestern bei dem Präsidenten. Lieber Lerch, sagt der Präsident, Sie können mir wohl eine Relation über diesen Fall machen. Es ist wieder einmal eine Denunciation gegen den Director von Zehren. — Wieder einmal, Herr Präsident? fragt Lerch. Leider, wieder einmal! ich lasse das Meiste ungerügt, wenn auch nicht unbeachtet; dieser Fall ist aber so eclatant, daß ich ihn in die Hand nehmen, respective Sr. Excellenz Bericht erstatten muß. Denken Sie sich, lieber Lerch, da hat der gute von Zehren die (wie soll ich gleich sagen?) Sottise begangen, den jungen Menschen, der aus dem Contrebande-Proceß in Uselin sich einen so traurigen Namen gemacht hat — und nun kommt es: daß der Director Sie nach der Katastrophe, aus der natürlich der Denunciant die schönste Seide gesponnen, nicht in das alte, vom Schwamm zerfressene Krankenhaus, in welchem Sie unfehlbar gestorben wären, sondern hierher in seine Wohnung hat schaffen lassen; daß er Sie hier behalten hat und behält, trotzdem Sie bereits seit drei Wochen in der Reconvalescenz sind; daß er mit Ihnen wie mit seines Gleichen verkehrt; daß er Sie in seine Familie eingeführt, ja, daß Sie so zu sagen ein Mitglied der Familie geworden. Was brauche ich deutlicher zu sein? Hm, hm, hm!

Der Doctor hatte sich in die höchsten Töne des höchsten Registers hinaufgekräht und mußte mindestens zwei Octaven tiefer brummen, um sich die tröstliche Gewißheit zu verschaffen, daß er kein Hahn sei.

Digitized by Google

Und Sie halten wirklich jenen Menschen für den Denuncianten? rief ich, indem ich, meinen Reconvalescenten-Zustand ganz vergessend, zornig aufsprang.

Ich brauche nichts zu halten, denn ich weiß es. Würde ich sonst heute so grob gewesen sein?

Ich mußte unwillkürlich lachen. Als ob Phylax einer besonderen Provocation bedurft hätte, um Lips Tullian in die Waden zu fahren! Aber die Sache hatte ja auch ihre sehr ernste Seite. Der Gedanke, daß Herr von Zehren, dem ich so unendlichen Dank schuldig war, den ich so hoch verehrte, meinetwegen in noch dazu so ernste Ungelegenheiten kommen könnte, war mir unerträglich.

Rathen Sie, helfen Sie, Herr Doctor, bat ich dringend.

Ja, rathen, helfen! — Nachdem ich immer gesagt, daß Euch dies nicht so hingehen werde! Indessen, das haben Sie richtig gerathen: geholfen muß werden. Und zwar giebt es nur einen Ausweg. Wir müssen der Natter zuvorkommen, dann ist ihr für diesmal der Giftzahn ausgebrochen. Ich kenne unsern Director. Wenn er eine Ahnung davon hätte, daß man Sie ihm nehmen will — er würde sich eher die Hand abhacken lassen, als Sie hergeben. Deshalb klagen Sie noch heute Abend über Kopfschmerzen und morgen Abend um dieselbe Zeit wieder. Ihr Zimmer liegt zu ebener Erde; ein anderes ist für den Augenblick nicht vacant. Intermittens — Chinin — höhere, luftige Wohnung — übermorgen sitzen Sie wieder in Ihrer alten Zelle — lassen Sie mich nur machen!

Und ich ließ den Doctor Willibrod Snellius machen, und zwei Tage später schlief ich wieder, wenn nicht hinter Schloß und Riegel, so doch hinter den Eisengittern meiner alten Zelle.

Digitized by Google

Sechsundzwanzigstes Capitel.

Hinter dieſen Eiſengittern ſtand ich am nächſten Morgen und ſchaute melancholiſch durch das offene Fenſter. Seltſam, ich hätte den Abend zuvor nicht gedacht, daß dieſe Gitter in mir noch eine unangenehme Empfindung hervorrufen könnten, und doch war es der Fall. Sie mahnten mich ernſt an das, was ich in den letzten Wochen ſo gut wie vergeſſen hatte, mahnten mich daran, daß ich trotz alledem ein Gefangener war! Es bleibt beim Alten, hatte geſtern der Director geſagt, als ich mich von ihm verabſchiedete, und Alle hatten ſie gewetteifert, den letzten Tag, den ich als Gaſt unter ihrem Dach weilte, zu einem Familienfeſte zu machen — aber, ſo oder ſo, es war doch nicht das Alte. Das Frühſtück hatte mir heute Morgen nicht geſchmeckt wie die Tage vorher, wo ich es unter den hohen Bäumen des ſtillen Gartens in Geſellſchaft von Frau von Zehren und Paula eingenommen, und wenn ich auch, ſobald ich wollte, in den Garten, der freundlich zu mir heraufgrüßte, hinabgehen konnte — ich mußte doch nach einer gewiſſen Zeit hierher zurückkehren.

Hierher!

Ich ſah mich in der Zelle um und bemerkte jetzt erſt, wie ſie ſich bemüht hatten, mich vergeſſen zu machen, wo ich war. Da hing das Bild der Sixtiniſchen Madonna mit dem Knaben, das mir während meiner Krankheit ſo lieb geworden war, meinem Bette gegenüber, gerade wie es in Paula's Zimmer gehangen hatte. Da ſtanden auf der Commode dieſelben beiden Vaſen aus Terracotta und in jeder ein paar friſche Roſen. Da war der Lehnſtuhl — derſelbe Stuhl, in welchem ich alſo

Digitized by Google

nicht, wie Doctor Snellius prophezeit, zum letzten Male gesessen hatte — und auf der Lehne lag eine gehäkelte Decke, an der ich gestern Abend noch Paula hatte arbeiten sehen. Da hing dieselbe Etagere mit denselben schön eingebundenen Büchern: Goethe's „Faust", Schillers, Lessings Werke, deren Lectüre mir Paula so oft dringend empfohlen und in die ich doch kaum noch hineingesehen — ach! sie hatten gethan, was sie konnten, mir mein Gefängniß so behaglich, so freundlich als möglich zu machen; aber bewies nicht gerade die Mühe, die sie sich gegeben, daß es ein Gefängniß war, daß die Episode meiner Scheinfreiheit abgeschlossen? Jawohl, man war gut, unendlich gut gegen mich gewesen, unter der freundlich lächelnden Maske der Samariter-Barmherzigkeit gegen einen Todtkranken, die man beiseite legen mußte, sobald ein Pharisäer des Weges kam und scheelen Blicks auf das rührende Schauspiel sah. Nein, nein! ich war und blieb ein Gefangener, mochte man mir nun meine Ketten mit Rosen schmücken oder nicht!

Daß ich sie nicht hatte zerbrechen können! Zwar, wie ich es angefangen, war es unmöglich gewesen; aber wer hatte es mich so plump anfangen heißen? Weshalb war ich nicht für mich geblieben, hatte ruhig der eigenen Kraft, der eigenen Klugheit vertraut und irgend einem glücklichen Zufalle, der doch über kurz oder lang sich dargeboten haben würde. Jetzt, nachdem es so gekommen, nachdem ich diesen Menschen so viel Dank schuldig geworden, nachdem ich sie so lieb gewonnen, war ich doppelt und dreifach ein Gefangener. Ich hatte für das süße Linsengericht der Freundschaft und Liebe das heiligste, das erste, unveräußerliche Recht, das mit dem Menschen geboren wird, und das die Athemluft seiner Seele ist — das Recht der Freiheit verkauft. Sieben Jahre, sieben lange, lange Jahre!

Ich schritt in meiner Zelle auf und ab. Zum ersten Male seit meiner Krankheit fühlte ich wieder etwas von der alten Kraft; es war ein Bruchtheil nur, aber doch genug, um mir auch einen Theil der alten schweifenden Laune, der alten Unbändigkeit wiederzugeben. Wie mußte es nun erst sein, wenn

Digitized by Google

ich mich wieder ganz fühlte, der ich war? Mußte mich nicht dieser Zustand, wo mich nichts halten sollte als ich mich selbst, rasend machen? Wäre es nicht besser gewesen, man hätte mir die alte Sklaverei gelassen und den Traum, doch noch einmal die Bande zerreißen zu können, selbst wenn dieser Traum nie in Erfüllung ging?

Da ist ein junger Mensch, der uns zu sprechen wünscht, meldete der Wachtmeister. Seit meiner Krankheit, wo „wir" so viel zusammen durchgemacht hatten, sprach er manchmal in demselben Pluralis mit mir, dessen er Alle würdigte, die sich seiner Meinung nach ein volles Anrecht an sein ehrliches Herz erworben hatten, voraus der Director und sämmtliche Mitglieder der Familie des Directors, den Doctor einbegriffen.

Was ist das für ein Mensch? fragte ich, während ein frendiger Schrecken mich durchzuckte. Ich hatte, ich weiß nicht wie, diesen seltenen Besuch — so lange ich gefangen saß, war es das erste Mal, daß mich Jemand zu sprechen verlangte — mit den Gedanken, die eben durch meine Seele gingen, in Verbindung gebracht.

Man sieht aus wie ein Schiffer, erwiderte der Wachtmeister, und sagt, man habe Nachrichten von unserm verstorbenen Bruder.

Dies klang äußerst unwahrscheinlich. Mein Bruder Fritz war schon seit fünf Jahren todt; er war in einer stürmischen Nacht von der Fockmast-Raae über Bord gefallen und ertrunken. Das Schiff war später wohlbehalten zurückgekehrt; es schwebte kein Geheimniß irgend einer Art über meines Bruders Tod; wenn mir Jemand jetzt Nachrichten von seinem Ende brachte, mußte es damit eine andere Bewandtniß haben.

Und darf ich ihn sprechen, Süßmilch? fragte ich in möglichst gleichgiltigem Tone, während mir das Herz bis in den Hals schlug.

Wir können sprechen, wen wir wollen.

So lassen Sie ihn herein, Süßmilch, und hören Sie, lieber Süßmilch, wenn es ein Schiffer ist, so trinkt er gewiß

Digitized by Google

gern einen Schluck; vielleicht könnten Sie mir etwas der Art verſchaffen?

Welche überflüſſige Mühe ſich und Anderen ein Menſch mit böſem Gewiſſen macht! Ich mußte nothwendig lügen, was mir immer ſauer ankam, um den Alten los zu werden, und der ehrliche Süßmilch, der nicht daran dachte, bei meiner Zuſammenkunft mit dem Unbekannten zugegen ſein zu wollen, mußte zwei Treppen hinab in die Küche.

Aber wir ſelbſt dürfen keinen Tropfen nicht trinken, ſagte der Alte verwarnend.

Seien Sie unbeſorgt!

Er ging, nachdem er vorher die vierſchrötige Geſtalt eines mir gänzlich unbekannten, ſchwarzbraunen Mannes in Schiffertracht zur Thür hineincomplimentirt.

Ich ſtarrte den Fremden, deſſen Ausſehen und Benehmen, milde ausgedrückt, höchſt ungewöhnlich waren, ſprachlos an, erſchrak aber ernſtlich, als derſelbe, ſobald ſich die Thür hinter dem Wachtmeiſter geſchloſſen, ohne ein Wort zu ſprechen, aus ſeinem breitrandigen Hut einen eben ſolchen Hut herausſchleuderte, mit der Haſt eines vollkommen Verrückten, aber auch mit der Gewandtheit eines Circus-Clowns ſich die Kleider vom Leibe zu reißen begann, und alsbald — o Wunder! — in genau derſelben Tracht, die nun in ihren verſchiedenen Beſtandtheilen zu ſeinen Füßen lag, vor mir ſtand, während ein triumphirendes Lächeln zwei Reihen der allerweißeſten Zähne zeigte. —

Klaus! rief ich in freudigem Erſchrecken, Klaus!

Das weiße Gebiß wurde bis zu den letzten Backenzähnen ſichtbar. Er ergriff meine ausgeſtreckten Hände, erinnerte ſich aber ſogleich, daß dergleichen Freundſchaftsbezeigungen nicht zur Rolle gehörten, und flüſterte haſtig: Nur ſchnell hinein, es paßt — eingelegte Falten, die von ſelbſt aufgehen — nur ſchnell, ehe er wiederkommt.

Und Du, Klaus?

Ich bleibe hier.

Anſtatt meiner?

Digitized by Google

Ja.

Aber man würde das doch beſtenfalls nach fünf Minuten entdecken.

So haben Sie Zeit gehabt, herauszukommen und Herauskommen und Fortkommen iſt doch bei Ihnen Eins.

Aber denkſt Du, daß ſie Dir das ſo ungeſtraft hingehen laſſen werden?

Sie können mich doch höchſtens anſtatt Ihrer einſperren, und das ſollte nicht lange dauern. Mit den Schlöſſern würde ich bald fertig, und hier — er zeigte eine Uhrfederſäge, die er aus ſeinem dichten Haare zog — damit feile ich Ihnen das Gitter da in einer Viertelſtunde durch.

Klaus, das Alles kommt nicht aus Deinem Kopfe!

Nein, aus Chriſtel ihrem; aber ich bitte Sie, machen Sie ſchnell.

Ich ſchleuderte den Schifferanzug, der noch immer auf der Erde lag, mit dem Fuße unter das Bett, denn ich hörte den Wachtmeiſter den Corridor heraufkommen. Er klopfte an die Thür und reichte mir, als ich öffnete, eine Flaſche Branntwein und ein Glas.

Aber nicht wahr, wir ſind kein Bär und trinken keinen Tropfen nicht?

Klaus blickte höchſt verwundert drein, als er den gefürchteten Aufſeher ſich in einen ſo beſcheidenen Aufwärter verwandeln ſah.

Ich ſchloß die Thür wieder, dann fiel ich dem guten Klaus um den Hals. Die Thränen ſtanden mir in den Augen.

Guter, lieber Klaus, rief ich, Du und Deine Chriſtel, Ihr ſeid die beſten Menſchen von der Welt; aber ich kann Euer großmüthiges Opfer nicht annehmen, würde es unter keinen Umſtänden und keiner Bedingung angenommen haben, und jetzt iſt vollends nicht die Rede davon. Ich könnte jeden Augenblick von hier fort, wenn ich wollte; aber ich will nicht, Klaus, ich will nicht.

Hier umarmte ich Klaus auf's neue und ließ den Thränen, die ich vorhin zurückgehalten, freien Lauf. Es war mir,

Digitized by Google

als wüßte ich jetzt zum ersten Male, daß ich ein Gefangener sei, jetzt, wo ich es ausgesprochen, daß ich es sein wolle, wo ich mich selbst dazu gemacht. Klaus, der natürlich keine Ahnung von dem hatte, was in mir vorging, suchte mich noch immer, indem er ängstliche Blicke nach der Thür warf, mit leisen Worten zu bereden, ihn anstatt meiner sitzen zu lassen; er wette seinen Kopf dagegen, daß er in vierundzwanzig Stunden heraus sei.

Klaus, Klaus! rief ich, indem ich ihn auf die dicken Wangen klopfte, Du willst mich betrügen. Gestehe es, Du hast selbst nicht daran gedacht, so bald loszukommen.

Nun ja, erwiderte er sehr beschämt, aber meine Frau meinte —

Deine Frau, Klaus, Deine Frau!

Wir sind ja seit acht Wochen verheirathet.

Ich drückte Klaus in den Lehnstuhl, setzte mich vor ihn und bat ihn, mir zu erzählen. Es sei die größte Wohlthat, die er mir erweisen könne, wenn er mir sage, daß es ihm gut gehe; mir gehe es auch keineswegs so schlecht, wie er sich in seiner treuen Freundesseele vorgestellt habe, und dabei gab ich ihm in kurzen Worten einen Abriß meiner Abenteuer im Gefängnisse, meines Fluchtversuches, meiner Krankheit, meiner Freundschaft mit dem Director und seiner Familie.

Du siehst, schloß ich, ich bin in jeder Beziehung gut aufgehoben, und nun muß ich durchaus wissen, wie es Dir, wie es Euch ergangen ist, und wie Ihr so schnell Mann und Frau geworden seid. Zweiundzwanzig Jahre, Klaus, und schon verheirathet! Wie weit wirst Du es noch bringen? Und Deine Christel hat Dich weggelassen? Klaus, Klaus, das gefällt mir nicht.

Ich lachte ihn an, und Klaus, der nun endlich doch begriffen hatte, daß aus der Entführung nichts werden könne, lachte auch, aber nicht aus freiem Herzen.

Ja, das ist es eben, sagte er, was für ein Gesicht wird sie machen, wenn ich ohne Sie zurückkomme!

Ohne Dich, Klaus! sagte ich, ich brauche es mir jetzt nicht

Digitized by Google

mehr gefallen zu lassen, daß Du unsere alte Bruderschaft verleugnest; ich nehme sonst an, Du wolltest mit einem Gefangenen nicht auf Du und Du stehen. Also, sie wird ein Gesicht machen, wenn Du ohne mich zurückkommst?

Ja, erwiderte Klaus, und was für ein Gesicht! Wir sind so glücklich, aber immer sagt Eines oder das Andere: und er muß sitzen! und dann war es vorbei mit dem Glück, besonders weil Christel doch eigentlich schuld ist, daß Sie — daß Du hier bist; denn wenn sie Dich an dem Morgen in Zanowitz —

Klaus! unterbrach ich ihn, weißt Du denn, daß ich eine Zeit lang glaubte, Deine Christel habe selbst die Anzeige gemacht, um von Deinem Vater loszukommen?

Nein, sagte Klaus, das hat sie, Gott sei Dank, nicht gethan, obgleich sie mehr als Einmal ganz verzweifelt gewesen ist und sich das Leben hat nehmen wollen.

Er wischte sich mit der Hand über die Stirn; es war ein trauriges Thema, das ich da berührt hatte. Wir saßen uns ein paar Augenblicke schweigend gegenüber, endlich fing Klaus wieder an:

Ein Gutes hat es freilich gehabt: „er" — Klaus hatte sich bereits seiner Christel Ausdrucksweise angewöhnt, die „ihn" nie bei Namen nannte — er mußte natürlich seine Vormundschaft Christel's niederlegen, und, als ein Bescholtener, hatte er auch, was mich anbetraf, nicht mehr viel dreinzureden. Tante Julchen in Zanowitz, bei der Christel seit der Zeit geblieben ist, hat die Ausstattung gemacht, und so hätten wir leben können wie die Engel, wenn — und Klaus schüttelte mit einem wehmüthigen Blicke auf mich seinen dicken Kopf.

Und Du bist noch immer in Berlin, in des Commerzienrathes Maschinenfabrik? fragte ich, seinen Gedanken eine andere Richtung zu geben.

Nun natürlich! sagte er, ich bin sogar schon avancirt — zum Werkführer in meiner Abtheilung.

Und da verdienst Du tüchtig Geld?

Daß wir gar nicht wissen, wo damit bleiben.

Digitized by Google

Denn Christel ist eine excellente Haushälterin —
Und wäscht und plättet, daß es in unserer ganzen Wohnung immerzu nach Seife und Plätteisen riecht.

Klaus zeigte seine Zähne; ich drückte ihm zum Zeichen meiner Theilnahme an seinem Glücke die Hand, obgleich ich für die von ihm bewunderten Gerüche niemals sehr eingenommen gewesen war; aber nur noch dringender als vorhin wünschte ich jetzt zu wissen, wie dies glückliche junge Paar es über das Herz gebracht hatte, sein Glück so grausam auf's Spiel zu setzen.

Ich sagte Dir ja schon, erwiderte Klaus, es war kein rechtes Glück. Wo wir gingen und standen und, waren wir recht vergnügt, am allermeisten, immer kam uns der Gedanke: wenn er doch einmal dabei sein könnte! und heute vor vier Wochen bei der Bierkaltschale — na, da ging es nicht länger.

Bei der Bierkaltschale? fragte ich verwundert.

Weil Du Dir des Sommers immer Bierkaltschale in der Schmiede machen ließest, wenn Du Dir einmal recht was zugute thun wolltest, weißt Du noch? Christel hat Dir so oft welche gemacht. Nun, als wir vor vier Wochen zum ersten Male Kaltschale aßen — sie haben in Berlin ein herrliches Bier dazu, noch viel besser als unseres, das immer ein wenig bitter war — ja, und ich mir's schmecken lasse, legt Christel plötzlich den Löffel hin, fängt an zu heulen und ich weiß gleich, was es giebt und fange auch an, und wir essen und heulen immerzu, und als wir fertig sind, sagen wir aus einem Munde: So geht es nicht länger! Nun, und da haben wir denn die Köpfe zusammengesteckt —

Wie an dem Abende, als ich Euch auf der Haide begegnete, he, Klaus?

Und haben's endlich herausgebracht, fuhr Klaus fort, der über meine indiscrete Bemerkung roth geworden sein würde, wenn das bei seiner Gesichtsfarbe möglich gewesen wäre, — das heißt: Christel hat's herausgebracht; sie hatte gerade so eine Geschichte gelesen, blos, daß der Gefangene ein Königssohn und sein Befreier ein Ritter war, der sich in einen Priester verkleidet

Digitized by Google

hatte; nun, das ging nun ſchon nicht, aber Seemann, ſagte Chriſtel, das müßte gehen, denn hier im Arbeitshauſe ſäße gewiß manche Theerjacke, und es würden alſo auch welche zum Beſuch kommen. Ueberdies, ſagte Chriſtel, wäre in einem Hafenorte Seemannstracht die beſte Verkleidung. Kurz, wir übten es uns ein —

Uebtet es Euch ein?

Nun ja, es war gar nicht leicht; wir haben wohl eine Woche lang, wenn ich Abends von der Arbeit kam, Probe gehabt, bis Chriſtel zuletzt ſagte, nun ginge es zur Noth.

Es ging famos, Klaus!

Ja, aber was hat es nun geholfen? ſagte Klaus mit einem wehmüthigen Blicke unter das Bett, und daß ich mir die Ohren habe aufbohren laſſen, um die Ringe da hineinzubekommen? und daß mir Chriſtel jeden Morgen das Geſicht mit Speck eingerieben hat —

Mit Speck?

Ich müſſe ausſehen wie Einer, der von drüben kommt, ſagte Chriſtel, und da iſt nichts beſſer als Speck und hernach die Gluth von einem Schmelzofen drauf.

Du ſiehſt aus wie ein Mulatte, Klaus!

Das ſagte Chriſtel auch; aber was hilft es nun, und wenn ich wie ein Neger ausſähe, da Du doch einmal nicht fortwillſt!

Das hilft es, Klaus! rief ich, indem ich dem treuen Menſchen von neuem um den Hals fiel, daß Du, daß Ihr mir die glücklichſte Stunde bereitet habt; ja, Klaus, eine ſo glückliche Stunde, wie ich ſie wahrhaftig nicht gehabt hätte, wäre ich Deinem großmüthigen Anerbieten gefolgt. Gott ſegne Euch, Klaus, für Eure Liebe, und wenn ich erſt wieder frei und ein reicher Mann bin, dann will ich's Euch wieder heimzahlen mit allen Zinſen. Und nun, Du guter Kerl, mußt Du fort; ich ſoll in dieſer Stunde zum Director kommen. Und hörſt Du, Klaus, Du reiſeſt gleich zurück, ohne Dich eine Minute länger als nöthig aufzuhalten, und noch Eines, Klaus, wenn das Aelteſte ein Junge wird —

Digitized by Google

So heißt er Georg, das haben wir ſchon längſt ausgemacht, ſagte Klaus und zeigte die letzten Backenzähne.

Ich hatte Klaus zur Thür hinausgeſchoben und ging noch in voller Aufregung über das eben Erlebte im Zimmer auf und ab, als mir plötzlich der Anzug wieder einfiel, den ich vorhin unter das Bett geſchoben, und den wir in der Aufregung nachträglich ganz und gar vergeſſen hatten. Ich zog ihn jetzt hervor und konnte der Verſuchung nicht widerſtehen, die Jacke von grobem Tuch anzuprobiren. Es war, wie Klaus geſagt. An den Aermeln, an dem Rücken, an den Schößen waren Näthe ſo geſchickt eingelegt, daß ich nur tüchtig daran zu zupfen brauchte, ſo fielen ſie heraus, und obgleich ich einen Kopf größer und ein paar Zoll breiter in den Schultern war als Klaus, ſaß mir das Kleidungsſtück doch als wäre es eigens für mich gemacht. Nicht anders war es mit der Weſte, den Beinkleidern; es war Alles ſo vollkommen, daß ich es bequem über meine Kleidung ziehen konnte, wozu allerdings der Umſtand, daß ich jetzt ſo viel magerer als ſonſt, beitragen mochte.

Eben war ich mit der Maskerade fertig, da klopfte es an die Thür. Es konnte nur der Wachtmeiſter, oder der Doctor ſein, der um dieſe Zeit zu kommen pflegte. Ich ſetzte mich an den Tiſch mit dem Rücken nach der Thür zu und rief: Herein!

Es war der Wachtmeiſter.

Er ſteckte den Kopf herein und fing an: Wir möchten heute Morgen erſt um elf Uhr zum Herrn Rittmeiſter kommen; weil — unterbrach ſich aber, da es ihm ſonderbar erſcheinen mochte, daß der fremde Seemann ſo ſtill daſaß und ich mich nicht zeigte. Er kam ganz herein und fragte: Wo ſind wir denn?

Zum Teufel! antwortete ich, ohne mich umzuwenden, und das breite Platt, mit welchem ſich Klaus ſehr geſchickt introducirt hatte — auch das war ein Theil ſeiner Rolle geweſen — ſo gut ich konnte, nachahmend.

Man mache keine ſchlechten Witze, ſagte der Alte.

Und nun komm ich an die Reihe! rief ich, aufſpringend

Digitized by Google

und an dem erschrockenen Wachtmeister vorüber zur Thür hinauseilend, die ich zuschlug und den Schlüssel umdrehte.

Da lag der lange Corridor vor mir, kein Mensch war zu sehen. Es war eine Kleinigkeit, die Treppen hinab auf den Wirthschaftshof zu gelangen, von dem Wirthschaftshof durch eine Seitenpforte, die, wie ich wußte, um diese Zeit nie verschlossen war, auf eine Nebengasse. Mich nach Klaus' Herberge hinzufragen, konnte nicht schwer halten; vielleicht war ich noch vor ihm da — in zehn Minuten hatten wir die Stadt verlassen — und —

Guten Morgen, Herr Süßmilch, wie befinden wir uns? fragte ich, die Thür wieder öffnend.

Der Wachtmeister stand noch auf derselben Stelle und hatte, wenn man aus seinem ehrlichen, verblüfften Gesichte schließen durfte, bis jetzt keineswegs begriffen, um was es sich handelte. Ich zog den breitrandigen Hut, machte ihm, mit dem rechten Fuß hinten ausschlagend, einen tiefen Bückling und sagte: Habe die Ehre, mich wieder unter dero hochverehrliche Aufsicht zu stellen.

Da soll man doch aber einen Zahnstocher für ein Scheunenthor ansehen, rief der Alte, dem endlich eine Ahnung des wahren Sachverhaltes aufdämmerte. Dieser Schellfisch von einem braungeräucherten Flunder! Sollte man da nicht gleich zu einem Bär mit sieben Sinnen werden!

Still, rief ich, ich höre den Doctor kommen! Kein Wort, lieber Süßmilch, und ich schob den Alten zur Thür hinaus, durch die gleich darauf Doctor Snellius eilig, wie es seine Gewohnheit war, mit dem Hute in der Hand eintrat.

Er stutzte, blickte mich an, sah sich im Zimmer um, blickte mich wieder an und ging, ohne ein Wort zu sagen, hinaus.

Ich streifte im Nu die Seemannshülle ab, die ich unter das Bett schob und rief zur Thür hinaus hinter ihm her in meiner natürlichen Stimme: Warum gehen Sie denn wieder weg, Herr Doctor?

Er kehrte sofort um, kam in das Zimmer, setzte sich auf einen Stuhl mir gegenüber und starrte mich durch seine runden

Digitized by Google

Brillengläser unverwandt an; mir kam es vor, als ob er blaß aussehe: ich fürchtete, daß ich den Scherz zu weit getrieben und den cholerischen Mann ernstlich beleidigt habe.

Herr Doctor, begann ich —

Es ist mir eben etwas sehr Seltsames passirt, unterbrach er mich, immer mit demselben starren Blick.

Was haben Sie, Herr Doctor? fragte ich, bestürzt über sein Aussehen und über den ungewöhnlich sanften Ton, in welchem er sprach.

Ich habe jetzt nichts, aber eben habe ich eine höchst merkwürdige Hallucination gehabt?

Was haben Sie gehabt?

Eine Hallucination, eine vollkommen ausgebildete Hallucination. Denken Sie sich, lieber Freund, als ich vorhin in Ihr Zimmer trete, sehe ich einen Matrosen vor mir stehen, von ungefähr derselben Größe, wie Sie, vielleicht einen oder anderthalb Zoll kleiner, aber ebenso breit in den Schultern; grobe Seemannsjacke, graue Beinkleider, breiten Strohhut, wie ihn die Westindienfahrer zu tragen pflegen, mit genau — nein: nicht genau, aber doch ungefähr Ihren Zügen: — ich sah die Gestalt so deutlich, wie ich Sie hier jetzt sehe — sie konnte nicht deutlicher sein! Die Täuschung war so vollkommen, daß ich glaubte, man habe Ihnen ein anderes Zimmer angewiesen, und hinausging, um Süßmilch, der mir eben auf dem Corridor begegnet war, zu fragen: wie er darauf gekommen sei, unser gesündestes Zimmer dem ersten besten neuen Ankömmling zu geben? Lächeln Sie nicht, lieber Freund; die Sache ist nicht lächerlich, wenigstens nicht für mich. Es ist das erste Mal, daß mir dergleichen begegnet ist, obgleich ich bei meinen fortwährenden Kopfcongestionen darauf wohl hätte gefaßt sein können. Ich weiß, daß ich am Gehirnschlage sterben werde, und wenn ich es nicht gewußt hätte, so wüßte ich es jetzt.

Er nahm die Uhr und faßte nach seinem Puls: Wunderlich, mein Puls ist vollkommen normal, und ich habe mich heute den ganzen Morgen ganz ausnahmsweise wohl und heiter gefühlt.

Digitized by Google

Lieber Herr Doctor, ſagte ich, wer weiß, was Sie geſehen haben! Ihr gelehrten Leute habt ja immer ſo ſeltſame Einfälle; Gott weiß, aus was für einer Mücke Sie da einen wiſſenſchaftlichen Elephanten machen.

Wiſſenſchaftlicher Elephant iſt gut, ſagte der Doctor; man ſollte einem unwiſſenſchaftlichen Mammuth wie Ihnen dergleichen Ausdrücke gar nicht zutrauen; — ſehr gut: aber im Uebrigen irren Sie. Das mag von Anderen gelten, nicht von mir; ich beobachte zu kaltblütig, um ganz ſchlecht beobachten zu können. Ich ſagte Ihnen ſchon, mein Puls iſt normal, durchaus normal, und ſämmtliche Functionen ſind in vollkommenſter Ordnung; die Sache muß alſo einen tieferen phyſiologiſchen Grund haben, der ſich für den Augenblick meiner Beobachtung entzieht, denn das pſychologiſche Motiv —

Alſo ein pſychologiſches Motiv haben Sie wenigſtens, ſagte ich, der ich die Unſchicklichkeit beging, mich an den Scrupeln des gelehrten Freundes höchlichſt zu ergötzen.

Allerdings, und ich will es Ihnen mittheilen, auf die Gefahr, Ihnen zu Ihrem ſchadenfrohem Grinſen noch mehr Stoff zu geben. Ich habe nämlich die ganze Nacht von Ihnen geträumt, Sie Mammuth, und zwar immer denſelben Traum, wenn auch in den verſchiedenſten Formen, nämlich, daß Sie von hier ausbrachen oder ausbrechen wollten, oder ausgebrochen waren, indem Sie ſich bald an einem Strick aus dem Fenſter ließen, bald über die Dächer kletterten, bald von der Mauer ſprangen, und was man denn einem Menſchen von Ihren phyſiſchen und moraliſchen Qualitäten ſonſt noch für halsbrechende Experimente zutraut, und zwar waren Sie immer in anderer Kleidung, bald als Schornſteinfeger, bald als Maurer, bald als Seiltänzer und ſo weiter. Nun fragte ich mich beim Erwachen, was dieſer Traum zu bedeuten habe, und ich ſagte mir Folgendes: Der Georg Hartwig iſt jetzt freilich wieder in ſeinem Gefängniſſe, aber der Ausnahmezuſtand, in dem er ſich hier befindet, und den du ihm in erſter Linie von Herzen gönnſt, dauert doch fort und ebenſo die Gefahr, die in dieſem — geben wir es zu — ordnungs- und

Digitized by Google

reglementswidrigen Verhältniſſe für unſern edlen Freund, den Director, liegt; denn, ſagte ich mir, einem jeden Geſchöpfe iſt nur in dem Elemente wohl, für das es geboren iſt. Der Froſch ſpringt von dem goldenen Stuhle in den heimiſchen Sumpf und der Vogel entflieht, ſobald er kann, und wenn du ihm das Gitter mit Zucker verſilberſt. Könnte es dieſem Menſchen, der, wenn Einer, ſich nach Freiheit ſehnen muß, nicht ebenſo gehen? Könnte er nicht in einer ſchwachen Stunde vergeſſen, welche Rückſichten er Herrn von Zehren ſchuldig iſt, vergeſſen, daß der Mann eigentlich ſeine Stellung gewiſſermaßen um ſeinetwillen auf's Spiel ſetzt, und in dieſer ſchwachen, vergeßlichen Stunde davonlaufen? Und wiſſen Sie, junges Mammuth, ich nahm mir vor, der ich auch einigen Antheil an Ihnen zu haben glaube, ganz in aller Stille und Freundſchaft, Sie um Ihr Wort zu bitten, daß, wenn Ihnen eine ſolche Stunde kommt, Sie nur an Ihre Ehre und an nichts Anderes denken wollen. Sehen Sie, das nahm ich mir vor und dieſe Gedanken bewegte ich in meiner Seele, als ich den Corridor heraufkam, und war unſchlüſſig, weil ich dachte: das Wort wird er ſich bereits ſelbſt gegeben haben, und folglich iſt es überflüſſig, daß er es Dir noch giebt. Jetzt aber, nach dieſer ſonderbaren Fortſetzung meines Traumes in die Wirklichkeit — für mich nebenbei ein memento mori — bitte ich Sie um Lebens und Sterbens willen, geben Sie mir Ihr Wort! Hm, hm, hm!

Ich hatte längſt aufgehört zu lachen und reichte jetzt dem guten Doctor, während er ſich herabſtimmte, gerührt die Hand und ſagte: Von ganzem Herzen gebe ich es Ihnen, wenn es auch wahr iſt, daß ich es mir bereits ſelbſt gegeben habe, und das iſt noch keine zehn Minuten her. Und was die Hallucination anbetrifft, ſo beruhigen Sie ſich darüber, Doctor; hier liegt Ihr memento mori!

Ich zog bei dieſen Worten den Schifferanzug unter dem Bette hervor, fuhr auch in die Jacke hinein und ſetzte den Hut auf, den Beweis noch zwingender zu machen.

Alſo Sie haben doch fortgewollt, ſagte der Doctor, der als

Digitized by Google

ein kluger Mann die Hallucination ſchleunig fallen ließ, um wenigſtens den Traum zu retten.

Nein, ſagte ich, aber Andere haben mich verſucht und ich habe mit ihnen gerungen, und dieſen Mantel haben ſie mir zurückgelaſſen.

Den Sie, erwiderte Dr. Snellius nachdenklich, als Opferſpende an der Tempelwand aufhängen können; denn, wenn ich auch nicht weiß, wie dies geſchehen iſt, ſo viel ſehe ich: Sie ſind einer großen Gefahr entgangen; und jetzt — jetzt erſt gehören Sie uns!

Digitized by Google

Siebenundzwanzigstes Capitel.

In der Anstalt galt das Wort, daß man Allen etwas vorlügen könne, nur dem Director nicht.

Der Director von Zehren hatte eine Art, diejenigen, mit denen er sprach, anzusehen, für welche, glaube ich, nur eine eherne Stirne unempfindlich bleiben konnte. Nicht, als ob man seinem Blicke die Absicht angemerkt hätte, möglichst viel und möglichst scharf zu sehen! Sein Auge hatte gar nichts Spürendes, gar nichts Inquisitorisches; im Gegentheil, es war klar und groß wie eines Kindes Auge, und gerade hierin lag seine für die meisten Menschen unwiderstehliche Kraft. Da er Jedem, mit dem er sprach, durchaus wohlwollte, da er für sein Theil nichts zu verheimlichen hatte, ruhte dies klare, große, dunkle Auge so fest auf Einem — mit dem Blicke der sonnenhaften Götter gleichsam, die nicht mit der Wimper zucken, wie der schwache, in Dämmerung und in Heimlichkeit aller Art lebende Mensch.

Und als er mich mit diesem Blicke nach dem Manne fragte, den er am Morgen zu mir geschickt habe, da sagte ich ihm, wer der Mann gewesen sei und was er gewollt. Und weiter sagte ich ihm, in welcher Stimmung mich der Mann getroffen und wie nahe die Versuchung an mich herangetreten, daß ich aber — auch ohne den Beistand und die Hilfe des guten Doctors — die Versuchung besiegt habe, ich glaubte sagen zu dürfen — für nun und immer.

Der Director hatte meiner Erzählung mit allen Zeichen lebhafter Theilnahme zugehört. Als ich zu Ende, drückte er mir die Hand, dann wendete er sich zu seinem Arbeitstische und reichte

Digitized by Google

mir ein Schreiben, welches, wie er mir sagte, soeben eingetroffen sei und das er mich zu lesen bitte.

Das Schreiben war eine in höflichen, aber sehr bestimmten Ausdrücken abgefaßte Anfrage des Präsidenten, wie es sich betreffs einer gewissen, dem Präsidium zugegangenen anonymen Denunciation verhalte? eventualiter wurde der Director von Zehren aufgefordert, ein seine Stellung und Würde so compromittirendes Verhältniß sofort aufzugeben und den betreffenden jungen Menschen mit der Strenge zu behandeln, welche die Würde des Gesetzes, die Würde der Richter, schließlich seine eigene Würde erfordere.

Sie wünschen zu wissen, sagte der Director, als ich das Blatt mit einem fragenden Blick wieder hinlegte, wie ich mich nun zu verhalten gedenke? Gerade, als ob ich dies hier nicht empfangen hätte. Ich will nicht wissen, ob Doctor Snellius, den die Freundschaft in meinen Angelegenheiten oft schärfer sehen läßt als mich selbst, eine kleine Comödie gespielt hat, als er Sie uns gestern so Hals über Kopf entführte, aber ich bin ihm oder dem Zufall dankbar, daß es so gekommen ist. Es würde meinen Stolz doch verletzt haben, Sie, den ich so lieb gewonnen, einer elenden Chicane opfern zu müssen. Man ist ja äußerlich im Recht, wenn man behauptet, daß der Gefangene nicht der Hausgenosse des Directors sein könne, und darin hätte ich nachgeben müssen; aber ebenso entschlossen bin ich, nicht weiter nachzugeben, keinen Schritt. Zu bestimmen, für welche Art der Arbeit ein Gefangener sich qualificire und wie er seine Erholungsstunden zubringe, ist mein unbestreitbares Recht, von dem ich mir auch nicht eines Strohhalmes Breite rauben lasse, das ich durch alle Instanzen verfechten werde, und sollte ich bis an den König gehen. Schon deshalb ist es mir nicht leid, daß dies so gekommen ist, weil es uns Gelegenheit giebt, uns über unser gegenseitiges Verhältniß, über den Weg, den wir in Zukunft verfolgen müssen, klar zu werden. Sind Sie geneigt, zu hören, wie ich darüber denke, so wollen wir in den Garten gehen. Meine Lunge will heute wieder einmal in der Zimmerluft ihren Dienst nicht thun.

Digitized by Google

Wir traten aus ſeinem Arbeitszimmer in den Garten. Ich hatte ihm meinen Arm geboten — denn ich fühlte mich jetzt zu ſolchen Dingen ausreichend kräftig — und ſo wandelten wir ſchweigend zwiſchen den Beeten hin, von denen uns der warme Mittagswind den Duft der Levkoyen und Reſeden in balſamiſchen Wolken zuführte, bis uns auf dem Platze unter den Platanen labender Schatten empfing. Der Director nahm auf einer der Bänke Platz, winkte mir, mich dicht an ſeine Seite zu ſetzen, und nach einem dankbar ſtillen Blicke in die Kühlung ſpendenden Wipfel der ehrwürdigen Bäume ſprach er alſo:

Die Strafe iſt das Recht des Unrechtes, wenn man den Rechtslehrern, auf deren Worte jetzt die Schüler aller Orten ſchwören, glauben darf. Die Definition empfiehlt ſich durch ihre Einfachheit den Katheder-Logikern, aber ich glaube nicht, daß Chriſtus ſehr damit zufrieden geweſen wäre. Er hat nicht gefunden, daß geſteinigt zu werden das Recht der Ehebrecherin ſei, im Gegentheil, indem er den, welcher ſich ohne Schuld fühle, aufforderte, den erſten Stein auf das arme Weib zu werfen, angedeutet, daß unter der glatten, logiſchen Oberfläche des landesüblichen Rechtes ein tieferer Grund liege, der ſich allerdings nur dem Auge offenbart, das ſieht — ja, und dem Herzen, das fühlt. Einem ſolchen Auge, einem ſolchen Herzen aber wird es bald klar, daß jenes Unrecht, welches beſtraft werden ſoll, damit es zu ſeinem Rechte komme, wenn nicht immer, ſo doch faſt immer ein Unrecht aus zweiter, dritter, hundertſter Hand iſt, die Strafe deshalb faſt nie den trifft, der ſie möglicher Weiſe verdient hat, und der gerechteſte Richter alſo im allerbeſten Falle, er mag wollen oder nicht, dem blutigen Legaten gleicht, der den Zehnten zum Tode führen läßt, nicht, weil er ſchuldiger iſt, als die anderen neun, ſondern, weil er der Zehnte iſt.

Das aber wird, wie geſagt, nicht dem Katheder-Logiker offenbar, der zufrieden lächelt, wenn er nur mit dem Satze der Identität und dem vom Widerſpruche nicht in Conflict geräth; auch dem Richter nicht, dem der Fall in ſeiner Vereinzelung, aus dem Zuſammenhange herausgeriſſen, vorliegt, und der nun urtheilen ſoll, wo er nicht einmal die Theile in ſeiner Hand hat.

Digitized by Google

geſchweige denn den ſichtbar unſichtbaren Faden, auf den die Theile mit Nothwendigkeit gereiht ſind. Sie beide gleichen dem Laien, der ein Gemälde nur nach der Wirkung beurtheilt, nicht dem Kenner, der weiß, wie es entſtanden iſt, welche Farben der Maler auf der Palette hatte, wie er ſie miſchte, wie er den Pinſel führte, welche Schwierigkeiten er überwinden mußte und wie und wodurch er ſie überwunden hat, oder weshalb er ſein Ziel nicht erreichte. Und wie die wahre Kritik nur die ſchöpferiſche iſt, welche aus den Geheimniſſen der Kunſt heraus urtheilt, und alſo auch nur der Künſtler wahrhaft Kritik üben kann, ſo können die Handlungen der Menſchen auch nur von Menſchen beurtheilt werden, von denen das Wort des alten Weiſen gilt, daß ihnen nichts Menſchliches fremd ſei, weil ſie der Menſchheit ganzen Jammer ſchaudernd an ſich ſelbſt und an ihren Mitbrüdern erfahren. Dazu aber gehört, wie geſagt, ein fühlend Herz und ein ſehend Auge und dann das Dritte, ohne welches man auch mit fühlendem Herzen und ſehendem Auge nicht viel erfährt, nämlich — Erfahrung, ich meine volle, reiche Gelegenheit, Herz und Auge zu erproben und zu üben.

Wer hätte dieſe Gelegenheit mehr aus erſter Hand als der Vorſteher einer Anſtalt, in welcher, nach den Worten des Philoſophen, das Unrecht zu ſeinem Recht kommen ſoll? der Director einer Strafanſtalt? er und der Arzt der Anſtalt, wenn ſie Freunde ſind, wenn ſie, von denſelben Geſichtspunkten ausgehend, Hand in Hand nach demſelben Ziele ſtreben? Sie und nur ſie allein erfahren, was kein noch ſo gewiſſenhafter Richter erfährt, wie der Menſch, den die Menſchheit für immer oder eine zeitlang ausgeſtoßen, wurde, was er geworden iſt; warum er, von ſolchen Eltern geboren, in ſolchen Verhältniſſen aufgewachſen, in einer ſolchen kritiſchen Lage ſo und nicht anders handeln konnte. Dann aber, wenn der Director, der nothwendig der Beichtiger des Verbrechers wird, die Geſchichte ſeines Lebens bis in die Einzelheiten erfahren, wenn der Arzt die Leberkrankheit, an der der Menſch ſeit Jahren litt, conſtatirt hat, dann ſprechen Beide, wenn ſie conferiren, nicht mehr von dem Rechte des Unrechtes, das hier geübt werden ſoll, dann ſprechen ſie nur noch davon, ob

Digitized by Google

dem Aermſten noch zu helfen iſt und wie ihm geholfen werden kann; dann ſehen ſie Beide in der ſogenannten Strafanſtalt abwechſelnd nur noch eine Beſſerungsanſtalt und ein Krankenhaus. Sind doch — und dies iſt ein unendlich wichtiger Punkt, zu deſſen Erkenntniß die Phyſiologie die Jurisprudenz noch einmal zwingen wird — ſind doch faſt Alle, die hierher kommen, krank im gewöhnlichen Sinne; faſt Alle leiden ſie an mehr oder weniger ſchweren organiſchen Fehlern, faſt das Gehirn Aller iſt unter dem Durchſchnittsmaaß des Gehirns, welches ein normaler Menſch zu einer normalen Thätigkeit, zu einem Leben, das ihn nicht mit dem Geſetze in Conflict bringen ſoll, braucht.

Und wie könnte es anders ſein? Faſt ohne Ausnahme ſind ſie die Kinder der Noth, des Elends, der moraliſchen und phyſiſchen Verkommenheit, die Parias der Geſellſchaft, welche in ihrem brutalen Egoismus an dem Unreinen mit zuſammengerafften Kleidern und gerümpften Naſen vorüberſtreift, und, ſobald er ſich ihr in den Weg ſtellt, mit grauſamer Gewalt ihn von ſich ſtößt! Recht des Unrechts! Hochmuth des Phariſäerthums! Es wird die Zeit kommen, wo man dieſe Erfindung der Philoſophen mit jener der Theologen, daß der Tod der Sünde Sold ſei, auf eine Stufe ſtellt und Gott dankt, daß man endlich aus der Nacht der Unwiſſenheit aufgewacht iſt, die ſolche Monſtroſitäten erzeugte!

Der Tag wird kommen, aber nicht ſo bald. Noch ſtecken wir tief in dem Schlamm des Mittelalters; noch iſt nicht abzuſehen, wann dieſe Sündfluth von Blut und Thränen verlaufen ſein wird. Wie weit auch der Blick einzelner erleuchteter Köpfe hinein in die kommenden Jahrhunderte trägt — der Fortſchritt der Menſchheit iſt unendlich langſam. Wohin wir in unſerer Zeit ſehen — überall die unſchönen Reſte einer Vergangenheit, die wir längſt überwunden glauben. Unſer Herrſcherthum, unſere Adels-Inſtitutionen, unſere religiöſen Verhältniſſe, unſere Beamtenwirthſchaft, unſere Heereseinrichtungen, unſere Arbeiterzuſtände — überall das kaum verſteckte, grundbarbariſche Verhältniß zwiſchen Herrn und Sclaven, zwiſchen der dominirenden und der unterdrückten Kaſte; überall die bange Wahl, ob wir

Digitized by Google

Hammer sein wollen oder Amboß. Was man uns lehrt, was wir erfahren, was wir um uns her sehen, — Alles scheint zu beweisen, daß es kein Drittes giebt. Und doch ist eine tiefere Verkennung des wahren Verhältnisses nicht denkbar, und doch giebt es nicht nur ein Drittes, sondern es giebt dieses Dritte einzig und allein, oder vielmehr dieses scheinbar Dritte ist das wirklich Einzige, das Urverhältniß sowohl in der Natur als im Menschendasein, das ja auch nur ein Stück Natur ist. Nicht Hammer oder Amboß — Hammer und Amboß muß es heißen, denn jedwedes Ding und jeder Mensch in jedem Augenblicke ist Beides zu gleicher Zeit. Mit derselben Kraft, mit welcher der Hammer den Amboß schlägt, schlägt der Amboß wieder den Hammer; unter demselben Winkel, unter welchem der Ball die Wand trifft, schleudert die Wand den Ball zurück; genau so viel Stoff, als die Pflanze aus den Elementen zieht, muß sie den Elementen wiedergeben — und so in ewigem Gleichmaaß durch alle Natur in allen Zeiten und Räumen. Wenn aber die Natur unbewußt dieses große Gesetz der Wechselwirkung befolgt und eben dadurch ein Kosmos und kein Chaos ist, so soll der Mensch, dessen Dasein unter genau demselben Gesetze steht, sich dieses Gesetz zum Bewußtsein bringen, mit Bewußtsein ihm nachzuleben streben, und sein Werth steigt und fällt in demselben Maaße, als dieses Bewußtsein in ihm klar ist, als er mit klarem Bewußtsein in diesem Gesetze lebt. Denn obgleich das Gesetz dasselbe bleibt, ob der Mensch nun darum weiß oder nicht, so ist es doch für den Menschen nicht dasselbe. Wo er darum weiß, wo er die Unzerreißbarkeit, die Solidarität der menschlichen Interessen, die Unabwendbarkeit von Wirkung und Gegenwirkung erkannt hat, da blühen Freiheit, Billigkeit, Gerechtigkeit, welches Alles nur andere Ausdrücke für jenes auf die menschlichen Verhältnisse angewandte Natur-Gesetz sind; wo er nicht darum weiß, wo er in seiner Blindheit wähnt, ungestraft seinen Mitmenschen ausnützen zu können, da wuchern Sclaverei und Tyrannei, Aberglaube und Pfäfferei, Haß und Verachtung in giftiger Fülle. Welcher natürliche Mensch möchte nicht lieber Hammer als Amboß sein, so lange er glaubt, die freie Wahl zwischen beiden zu

Digitized by Google

haben? Aber welcher vernünftige Mensch wird nicht gern darauf verzichten, nur Hammer sein zu wollen, nachdem er erkannt hat, daß ihm das Amboß-Sein nicht erspart wird und erspart werden kann, daß jeder Streich, den er giebt, auch seine Backe trifft, daß, wie der Herr den Sclaven, so der Sclave den Herrn corrumpirt, und daß in politischen Dingen der Vormund zugleich mit dem Bevormundeten verdummt. Möchte doch diese Erkenntniß endlich einmal in das deutsche Volksbewußtsein übergehen, dem es so dringend noth thut!

So dringend noth! Denn ich muß es aussprechen, daß in diesem Augenblick, kaum zwanzig Jahre nach unserem Befreiungskriege, jener Grundsatz alles Menschendaseins vielleicht von keiner der Cultur-Nationen so gründlich und so allgemein verkannt wird, als gerade von uns Deutschen, die wir uns so gern die geistige Blüthe der Nationen, das Volk der Denker, das wahrhaft humane Volk nennen. Oder wo würde mit unleidlicherer, schulmeisterlicher Pedanterie die junge Menschenpflanze in eine zu frühe, zu strenge und vor allen Dingen unglaublich bornirte Zucht genommen als gerade bei uns? Wo würde ihr freier, schöner Wuchs systematischer verhindert und verkrüppelt als gerade bei uns? Was wir mit Hilfe der Schul- und Kirchenbänke, des Exercierstockes, des Prokustesbettes der Examina, der vielsprossigen Leiter eines hierarchischen Beamtenthums in dieser Beziehung frevеln — es treibt den Einsichtigen unter uns die Röthe der Scham auf die Stirn und die Gluth des Zornes in die Wangen; es ist mit Recht das unerschöpfliche Thema des Spottes für unsere Nachbarn. Die Wuth, zu befehlen, die sclavische Gier, sich befehlen zu lassen — das sind die beiden Schlangen, die den deutschen Herkules umstrickt halten, die ihn zu einem Krüppel machen; sie sind es, die überall die freie Circulation der Säfte hemmen, hier hypertrophische, dort atrophische Zustände erzeugen, an denen der Körper des Volkes grausam krankt; sie sind es, die, indem sie ihr Gift in die Adern des Volkes spritzen, das Blut und das Mark des Volkes vergiften und die Race selbst deterioriren; sie sind es endlich, denen wir verdanken, daß unsere Zucht- und Arbeitshäuser die Zahl der

Digitized by Google

Insassen nicht fassen. Denn es ist nicht übertrieben, wenn ich behaupte, daß neun Zehntel von Allen, die hierher kommen, niemals hierher gekommen sein würden, wenn man sie nicht mit Gewalt zum Amboß gemacht hätte, damit die Herren vom Hammer doch haben, woran sie ihr Müthchen kühlen können. So aber, indem man ihnen das natürliche Recht jedes Menschen, sich in einer, seinen Kräften und Fähigkeiten angepaßten Weise den Lebensunterhalt zu erarbeiten, möglichst erschwerte; indem man sie systematisch verhinderte, gesunde, kräftige, taugliche Glieder des Gemeinwesens zu sein, hat man sie schließlich bis hieher, bis in's Arbeitshaus gebracht. Das Arbeitshaus ist im Grunde weiter nichts als die letzte Consequenz unserer Zustände, als das Exempel unseres Lebens auf die einfachste Formel gebracht. Hier müssen sie eine ganz bestimmte Arbeit in einer genau vorgeschriebenen Weise verrichten, aber wann hätte man sie jemals sich frank und frei ihre Arbeit wählen lassen? hier müssen sie schweigen — aber wann hätten sie denn frei sprechen dürfen? hier müssen sie dem niedrigsten Aufseher unbedingt Gehorsam leisten — aber haben sie nicht immer, auch ohne Shakspeare gelesen zu haben, gewußt, daß man dem Hund im Amte gehorcht? hier müssen sie gehen, stehen, liegen, schlafen, wachen, beten, schaffen, müßiggehen auf Commando — aber sind sie zu dem Allen nicht trefflich vorbereitet? sind sie nicht Alle mehr oder weniger geborene Arbeitshäusler? Ach, mir thut das Herz weh, wenn ich daran denke, und wie sollte ich nicht daran denken, und besonders in diesem Augenblicke nicht daran denken, wo ich Sie hier vor mir sehe, wo ich mich frage: wie kommt dieser Jüngling mit dem Körper des gewaltigsten Mannes und den treuen blauen Augen eines Kindes in dieses Asyl des Verbrechens und des Lasters?

Lieber junger Freund, wenn mir doch die Antwort darauf schwerer würde! Wenn es nicht doch dieselbe Formel wäre, nach der ich auch die Gleichung Ihres Lebens ausrechnen kann! Wenn ich doch nicht wüßte, daß die Unnatur unserer Verhältnisse wie ein giftiger Samum ist, der das Gras verdorren macht und auch die Eiche entblättert!

Digitized by Google

Ich habe versucht, mir aus dem, was ich bereits von Ihnen wußte und was Sie mir mit solcher Treuherzigkeit aus Ihrem früheren Leben, von Ihren Familien-Verhältnissen, von Ihrer Umgebung, von dem Leben, den Gewohnheiten der Bürger Ihres Heimathsortes erzählt haben, einen Hintergrund zu schaffen, auf den ich mir Ihr Bild zeichnen könnte. Wie trostlos ist dieser Hintergrund! wie liegt er so ganz in dem trüben Lichte, in welchem ich unsere Zustände im Allgemeinen sehe! Ueberall Kleinlichkeit, Engherzigkeit, Beschränktheit, Kleben am Alten, Hergebrachten, schulmeisterliches Besserwissenwollen, pedantisches Hofmeistern; überall abgezirkelte Wege, überall der freie Blick in's Leben durch thurmhohe Mauern von Vorurtheilen verbaut! Sie haben mir gesagt, daß Sie Ihren Vater flehentlich gebeten haben, er möchte Sie zur See gehen lassen, und daß er mit Hartnäckigkeit darauf bestanden habe, Sie sollten ein Gelehrter, zum wenigsten ein Beamter werden. Es war gewiß nicht, wie Sie sich selbst anklagen, der bloße Hang des Müßigganges, die Sucht nach Abenteuern, was Sie wieder und immer wieder den Wunsch aussprechen ließ; und sicherlich hat Ihr Vater nicht wohlgethan, als er, aus welchem Grunde immer, die Erfüllung dieses Wunsches hartnäckig verweigerte. Er hatte bereits einen Sohn auf dem Meere verloren — nun wohl! Es giebt noch ein anderes Meer: das eines thatenfrohen, kräftigen Lebens in Handel und Wandel, in Kunst und Handwerk. Das hätte er Ihnen nicht verbieten sollen, und doch war es dies Meer, auf das Sie wollten, und für das Ihnen nur das wirkliche Meer mit seinen Stürmen, seinen Wogen das Abbild war, so daß Sie das Abbild mit dem Urbild verwechselten.

Ihr Vater hat nicht wohlgethan, und doch dürfen Sie mit ihm, dem von häuslichem Unglück Verdüsterten, vor der Zeit Vereinsamten, durch des Sohnes Widerspruch Gereizten, durch des Sohnes factischen Ungehorsam Beleidigten — nicht mit ihm dürfen wir rechten. Was aber sollen wir sagen von Ihren pedantischen Lehrern, von denen kein einziger ein Verständniß für einen Jüngling hatte, dessen Charakter die Offenheit selbst ist? was von den spießbürgerlichen guten Freunden, die nichts konnten,

Digitized by Google

als Zeter ſchreien über den Frevler, der ihre Söhne zu tollen Streichen verleitete, und die es für ein gottgefälliges Werk hielten, Vater und Sohn noch mehr zu verhetzen? Ach, mein Freund, es iſt Ihnen ergangen, wie manchem anderen ehrlichen deutſchen Jungen, der in ſo verzweifelt ordentlichen bürgerlichen Verhältniſſen aufwächſt, daß er Gott dankt, wenn er hinten im Weſten von Amerika unter den Bäumen des Urwaldes nichts mehr von bürgerlicher Ordnung ſieht. Bis in den amerikaniſchen Urwald ſind Sie nun freilich nicht gekommen auf Ihrer Flucht aus der erdrückenden Enge Ihres Vaterhauſes, ſondern leider nur bis in die Wälder der Zehrenburg, und das hat das Maaß Ihres Unglücks voll gemacht.

Denn dort trafen Sie auf Einen, zu dem Sie ſich mit unwiderſtehlicher Kraft hingezogen fühlen mußten, da ſeine Natur mit der Ihrigen in vielen Punkten eine wunderbare Aehnlichkeit hatte, der auch zum großen Theil an der Elendigkeit unſerer Verhältniſſe zu Grunde gegangen war, und der nun eine künſtliche Wüſte um ſich her geſchaffen hatte, in der er ſich nach Willkür, die er für Freiheit hielt, bewegen konnte. Eine Wüſte im eigentlichen und moraliſchen Sinne; denn nach Allem, was Sie mir von ſeinen Aeußerungen berichtet, und die Folge bewieſen, hatte er mit dem Vorurtheil auch das Urtheil, mit der Rückſicht auch die Umſicht, mit der Bedenklichkeit auch das Nachdenken, mit den Fehlern des deutſchen Charakters auch die Tugenden des Deutſchen und jedes ſittlichen Menſchen über Bord geworfen, und Alles, was ihm noch geblieben, war die Abenteuerluſt, und eine Art von phantaſtiſcher Großmuth, die aber auch — Sie haben es erfahren — gelegentlich phantaſtiſcher ſein konnte als großmüthig.

Wie dem aber auch ſein mochte — er war ein Mann, der Ihnen ſchon dadurch imponirte, weil er das genaue Gegentheil von allen Menſchen war, die Ihnen bis dahin auf Ihrem Lebenswege begegnet, und der noch genug von ritterlichen Eigenſchaften beſaß, daß Sie, der Unerfahrene, wohl in ihm Ihr Ideal ſehen mußten. Dazu die freie Luft auf den weiten Haiden, den ſtolzen Uferhöhen, auf dem unendlichen Strande! Hätte ſie

Digitized by Google

Ihnen nicht zu Kopf steigen, nicht Ihr vom Schulstaube umnebeltes Gehirn verwirren sollen?

Aber diese Freiheit, diese Unabhängigkeit, dieses kraftvolle Leben — es war Alles nur eine schöne Spiegelung, die Fata morgana einer hesperischen Küste, die versinken mußte, und hinter der, als sie versank, ein Untersuchungsgefängniß und ein Arbeitshaus stand.

Daß Ihnen das Arbeitshaus ein Garten der Hesperiden werde — ich kann es nicht machen, mein Freund, und würde es nicht, wenn ich es könnte. Aber Eines hoffe ich bewirken zu können: daß Sie hier, wo die Mißerziehung, die man an Ihnen geübt hat, nicht weiter kann, hier, wo man Ihnen den letzten Rest der verhaßten Selbstständigkeit zu nehmen dachte — zu sich selbst kommen, sich über sich selbst, über die Tendenz und das Maaß Ihrer Kräfte klar werden — daß Sie im Arbeitshaus arbeiten lernen.

Digitized by Google

Achtundzwanzigstes Capitel.

Ich will nicht behaupten, der treffliche Mann habe, was ich ihn in dem vorigen Capitel sagen lasse, Alles in denselben Worten oder Alles an demselben Morgen gesagt. Es ist leicht möglich, ja wahrscheinlich, daß ich das Resultat der Gespräche mehr als eines Morgens hier im Zusammenhang gegeben und daß hier und da ein Ausdruck, ein Bild, das mir gehört, mit eingeflossen. Mehr aber schwerlich; denn ich habe seine Philosophie, die auf meine dürstende Seele sich senkte, wie ein befruchtender Regen auf ein ausgedörrtes Feld, zu tief eingesogen, und während ich seine Gedanken wiederzugeben suche, steht sein Bild so lebendig in meiner Erinnerung, glaube ich den Ton seiner Stimme, ja seine eigenen Worte zu hören!

Und ich hatte um diese Zeit das Glück seiner Unterhaltung täglich, oft stundenlang. Es war mir unmöglich geworden, das Versprechen, welches ich Paula gegeben, zu erfüllen, denn ihr Vater hätte nicht gewartet, bis ich ihn bat, mir zu sagen, wie man am besten, wie man am schnellsten arbeite. Dennoch hatte ich ihm das Gespräch, das ich mit Paula gehabt, mitgetheilt und er hatte dazu gelächelt.

Sie will Sie zu einem Gelehrten machen, sagte er, ich will Sie zu nichts machen; ich will, daß Sie werden, was Sie sein können, und um zu erfahren, was Sie sein können, werden wir wohl ein wenig experimentiren müssen. Eins ist gewiß, Sie können ein tüchtiger Handarbeiter sein — Sie haben es bewiesen, und es ist mir ganz lieb, daß Sie diesen kurzen Cursus durchgemacht. Der Künstler sollte die letzten Griffe des Handwerks kennen, aus welchem seine Kunst hervorgegangen ist, und

Digitized by Google

auf welchem sie noch ruht; nicht nur, daß er nur so im Stande ist, nach dem Rechten zu sehen, und helfend, nachhelfend, unterweisend, überall, wo es noth thut, einzugreifen; es ist so auch wirklich erst sein Werk, das ihm ganz gehört, wie dem Vater sein Kind, welches mit ihm nicht blos Geist von einem Geiste, sondern auch Fleisch von einem Fleisch ist. Und wie viel schärfer sieht das Auge, wo die Hand selbst thätig war. Da! das ist der Grundriß des neuen Krankenhauses; hier ist das Fundament, das Sie selbst mit haben ausheben, zu dem Sie selbst die Steine mit haben herbeischaffen helfen. Diese Mauer wird sich auf dem Fundament erheben; sie ist von der Höhe, von der Dicke; Sie sind, auch ohne eine Berechnung anstellen zu können, überzeugt, daß ein solches Fundament eine solche Mauer tragen wird. Freut Sie nicht die reinlich-saubere Zeichnung, in der ein Strichelchen die Arbeit einer Stunde, vielleicht vieler Tage repräsentirt? Paula hat mir gesagt, daß Sie ein scharfes Augenmaß und eine sichere Hand haben. Ich brauche eine Copie dieser Pläne. Möchten Sie mir wohl eine anfertigen? Es ist eine Arbeit, wie sie für einen Reconvalescenten paßt, und den Gebrauch des Zirkels, des Lineals und der Reißfeder kann ich Ihnen in fünf Minuten zeigen.

Seit diesem Morgen arbeitete ich in dem Bureau des Directors, einfache Risse copirend — eine Façade nachzeichnend, Anschläge mundirend — mit einer Lust, von der ich nie geglaubt, daß sie eines Menschen Seele während der Arbeit erfüllen könne. Aber wer hat auch jemals einen solchen Lehrer gehabt: so gütig, so weise, so geduldig, so den Schüler mit Vertrauen zu sich selbst erfüllend! Und wie wohl that mir sein Lob und wie bedurfte ich dieses Lobes — ich, der ich in der Schule immer nur getadelt und gescholten war, der ich es als selbstverständlich angesehen, daß meine Arbeiten schlechter waren als die aller Uebrigen? der ich mir zuletzt selbst alle Fähigkeiten abgesprochen hatte? Mein neuer Lehrer lehrte mich, daß diese Fähigkeiten nur geschlummert und daß ich sehr wohl begreifen konnte, wovon ich einsah, daß es begriffen zu werden verdiente. So hatte ich vollständig darauf resignirt, es in der Mathematik über die ersten

Digitized by Google

Anfangsgründe hinauszubringen, und erfuhr jetzt zu meinem grenzenlosen Erstaunen, daß diese ungeheuerlichen Formeln, diese verzwickten Figuren aus lauter einfachen Begriffen, aus lauter simplen Vorstellungen zusammengesetzt waren mit einer Folgerichtigkeit, die einzusehen mir durchaus nicht schwer wurde und an der ich eine unaussprechliche Freude hatte.

Es ist merkwürdig, sagte ich einmal, als ich in Zehrendorf war, glaubte ich, es gebe auf Erden nichts Ergötzlicheres als eine Jagd auf weiter Haide an einem sonnigen Herbstmorgen; jetzt finde ich, daß eine schwierige Formel richtig anzuwenden mehr Vergnügen gewährt als ein gutgezielter Schuß, der ein armes Rebhuhn aus der Luft herunterbringt.

Im Grunde kommt es nur darauf an, erwiderte mein Lehrer, daß wir unsere Kräfte, unsere Fähigkeiten in einer Weise, die unserer Natur genehm ist, spielen lassen. Denn nur so erfahren wir, daß wir sind, und schließlich strebt jede Creatur in jedem Augenblicke nach weiter nichts. Können wir es so einrichten, daß unsere Thätigkeit, außer daß sie uns unser Dasein beweist, auch Anderen zugute kommt — und glücklicherweise sind wir Menschen fast immer in der Lage — so ist es freilich um so besser. Wollte Gott, mein unglücklicher Bruder hätte je eine Ahnung von dieser Einsicht gehabt!

Es konnte nicht ausbleiben, daß wir, besonders in der ersten Zeit, wieder und wieder auf den „Wilden“ zu sprechen kamen.

Er hieß schon als Knabe so, erzählte der Director; alle Welt nannte ihn den „Wilden“, und es war kaum möglich, ihm einen anderen Namen zu geben. In dieser feurigen Natur war ein unwiderstehlicher Drang, die reiche Kraft bis zum Uebermaß anzuspannen und das Aeußerste, ja das Unmögliche zu wagen und zu versuchen. Welches unendliche Feld die Situation unseres väterlichen Gutes einem solchen Knaben bot, Sie wissen es selbst. Auf ungezähmten Rossen von den steilen Uferhöhen herabzusetzen, in leckem Boot beim wildesten Gewittersturm auf's Meer hinauszufahren, in tiefer Nacht über die sumpfige Haide zu schweifen, in dem Park die Wipfel der Riesenbuchen zu erklettern nach einem elenden Vogelnest, oder in dem Weiher klaftertief

Digitized by Google

nach dem Schatze zu tauchen, der in der Schwedenzeit dort versenkt sein sollte — das waren seine Lieblingsspiele. Ich weiß nicht, wie oft er sich in Lebensgefahr befunden hat, und eigentlich befand er sich in jedem Augenblick in Lebensgefahr, denn in jedem Augenblicke konnte ihm der Einfall kommen, sein Leben auf's Spiel zu setzen. Einmal standen wir im oberen Stock am Fenster und sahen, wie ein wildgewordener Stier einen Knecht über den Hof verfolgte. Malte sagte: Da muß ich dabei sein, sprang zwanzig Fuß hoch auf den Hof hinab, wie ein Anderer vom Stuhle aufsteht, und lief dem Stier entgegen, der sich mittlerweile eines Anderen besonnen hatte und sich von dem Uebermüthigen mit einem schnell aufgerafften Stock wieder geduldig in die Hürde treiben ließ.

Es war ein Zufall, der ihn bei dieser Gelegenheit sich nicht Arm und Beine brechen und aufgespießt werden ließ; aber da ihn dieser Zufall beständig begünstigte, gerieth er, wozu er nur schon zu sehr geneigt war, immer mehr in's Maßlose.

Indessen, der Zufall ist ein launischer Gott und läßt unversehens auch seine größten Günstlinge im Stich. Ein weit schlimmerer Feind waren für meinen Bruder die Verhältnisse, in denen er aufwuchs, und die in der That nicht ungünstiger sein konnten. Das Einzige, was man ihn gelehrt hatte, war, daß die Zehrens das älteste Geschlecht auf der Insel und er der Erstgeborne sei. Aus diesen beiden Glaubensartikeln schuf er sich eine Religion und einen Cultus seiner mystischen Bedeutung, der um so phantastischer ausfiel, je greller die fadenscheinige Wirklichkeit mit seinen Einbildungen contrastirte.

Unser Vater war ein Edelmann aus der zügellosen Schule und im verwilderten Style des achtzehnten Jahrhunderts, der am wenigsten geeignete Mensch von der Welt, einen hochsinnigen, übermüthigen Knaben, wie mein ältester Bruder war, zu leiten. Die Mutter hatte an Höfen gelebt und die bedeutendsten Gaben in dieser ungesunden Sphäre nutzlos zersplittert. Sie sehnte sich nach der verlornen Herrlichkeit zurück; die Einsamkeit des Landlebens langweilte, die Rohheit ihrer Umgebung beleidigte sie. Die Gatten lebten nicht glücklich; die Frau, die sich von ihrem

Digitized by Google

Manne nicht mehr geliebt wußte, liebte auch bald ihre Kinder nicht mehr, indem sie, ob mit Recht oder Unrecht bleibe dahingestellt, in ihnen nur die Ebenbilder des Vaters zu sehen glaubte. Der Vater seinerseits hatte eine Art von Interesse nur für den Erstgebornen; als eine reiche, kinderlose Tante den zweiten, Arthur, zu sich zu nehmen wünschte, ließ er es willig geschehen, ja, ich glaube, er wäre mich, den Jüngsten, Nachgebornen, auch gern losgewesen, nur daß Niemand mich haben wollte. So wuchs ich auf, wie ich konnte und mochte; bald hatte ich einen Erzieher und bald keinen; es bekümmerte sich Niemand um mich; ich wäre ganz verlassen gewesen, hätte sich mein ältester Bruder nicht meiner in seiner Weise angenommen.

Er liebte den um zehn Jahre Jüngeren mit leidenschaftlicher Liebe, mit einer stürmischen und, wie ich jetzt darüber denke, rührenden Zärtlichkeit. Ich war, wie kräftig ich mich auch später entwickelte, ein schwächliches, kränkliches Kind. Er, der Tollkühne, wehrte von mir auch den Schatten einer Gefahr ab; er hegte und hütete mich mehr als seinen Augapfel; er spielte mit mir, wenn ich gesund war, halbe Tage lang; er wachte, wenn ich krank war, Tage und Nächte an meinem Bette. Ich war der Einzige, der den „Wilden" mit einem Worte, mit einem Blicke leiten konnte; aber was wollte schließlich ein solcher Einfluß bedeuten? Es war ein Faden, der riß, als der Zwanzigjährige, nach einer noch mehr als gewöhnlich heftigen Scene mit dem Vater, das elterliche Haus Knall und Fall verließ.

Er wurde, wie die Phrase lautete, auf Reisen geschickt, aber die von vornherein unzulängliche Unterstützung, die er von dem immer mehr verarmenden Vater empfing, hörte in kürzester Frist gänzlich auf; er mußte leben, wie er konnte, und da er auf eigene Kosten nicht leben konnte, lebte er auf Kosten Anderer, wie so mancher adelige Abenteurer, heute ein Bettler, morgen im Golde sich wälzend, heute der Kamerad von Spielern und Schwindlern, morgen der Genosse von Fürsten; überall, wohin er kam, mit seiner bezaubernden Persönlichkeit die Herzen im Sturm erobernd, um sich nirgends fesseln zu lassen, um ruhelos von einem Ende Europas zum anderen zu schweifen. Er war in England,

Digitized by Google

Italien, Spanien, Frankreich, dort am längsten. In dem bunten Treiben der Seinestadt fand er so recht sein Element, und er schwelgte in den Armen von französischen Damen, deren Gatten und Brüder sein Heimathsland mit Feuer und Schwert verwüsteten.

Wir hatten während fünf oder sechs Jahren nichts von ihm gehört; die Mutter war gestorben; man hatte nicht gewußt, wohin ihm die Nachricht von ihrem Tode senden; der Vater wankte, ein vor der Zeit gebrochener Mann, dem Tode entgegen; die Verwüstung unseres Gutes durch den Erbfeind, der auch bis zu uns gedrungen war, ließ ihn gleichgültig; er berauschte sich mit den französischen Officieren an der letzten Flasche aus seinem Keller. Ich war nicht im Stande gewesen, das Schimpfliche geduldig zu ertragen; ich forderte den französischen Obrist, einen Gascogner, der an der Tafel meines Vaters, die Guitarre in der Hand, Spottlieder auf die Deutschen sang. Er ließ dem siebzehnjährigen Jüngling lachend den Degen abnehmen — es war ein Galanteriedegen mit blauem Bandelier, der als Zierrath an der Wand hing und den ich in meiner Wuth ergriffen — und drohte, den kecken Burschen am nächsten Morgen füsiliren zu lassen.

In der Nacht erschien ein Retter, auf den ich am wenigsten gehofft hatte. Der Wilde war auf die Nachricht von einer Schilderhebung im Vaterlande — es hatten sich damals die ersten Freicorps zu formiren begonnen — aus den Armen seiner Buhlerinnen, von den Parquets der Salons in Faubourg St. Germain herbeigeeilt, und sein Weg hatte ihn in die Heimath geführt, wo gerade damals der Kriegsbrand am wildesten flammte. Er konnte nicht zu dem Freicorps gelangen, das hier in der Festung cernirt war, so wendete er sich nach der Insel in der Absicht, dort einen Guerillakrieg gegen die Eindringlinge zu entfachen. Er kam gerade zur rechten Zeit, seinen Bruder einem fast gewissen Tode zu entreißen. Er brach, von wenigen Getreuen, die er zusammengerafft hatte, begleitet, mit unerhörter Kühnheit in mein Gefängniß und entführte mich.

Von diesem Augenblicke an sind wir fünf Jahre lang zusammen gewesen und haben erst als gemeine Freischärler, her-

Digitized by Google

nach als Officiere in demſelben Regiment Gefahr und Noth brüderlich mit einander getheilt. Ich habe mich nicht ſchlecht gehalten, aber der Name meines Bruders war bekannt in der ganzen Armee, und wieder nannten ſie ihn den Wilden, als gäbe es für einen ſolchen Mann keine andere Bezeichnung. Unzählig waren die Geſchichten, die man ſich von ſeiner Bravour, von ſeiner Tollkühnheit erzählte. Es war nur Eine Stimme darüber, daß er den Tod ſuche, aber er dachte nicht an den Tod, denn er verachtete das Leben. Er lachte, wenn er uns Andere von der Wiedergeburt unſeres Vaterlandes ſchwärmen hörte, und daß wir die heimiſche Erde frei machen wollten von den fremden und von den heimiſchen Tyrannen, um auf der freien Erde ein Reich der Brüderlichkeit und Gleichheit zu errichten. Aus der Zeit tönt mir auch das alte Wort vom Hammer oder Amboß im Ohre, das er oft und gern im Munde führte, weil es, wie er ſagte, ſeine Philoſophie in der einfachſten Formel darſtellte. Brüderlichkeit — Gleichheit! ſpottete er. Geht mir doch mit ſolchen hohlen Phraſen! Dies iſt eine Welt der Herren und Knechte, der Starken und Schwachen. Ihr ſeid ſo lange Amboß geweſen unter dem Rieſenhammer Napoleon und möchtet nun einmal ſelbſt Hammer ſpielen. Seht zu, wie weit Ihr damit kommt. Ich fürchte, nicht weit. Ihr habt nur Talent zum Amboß.

Warum biſt Du gekommen, mit uns gegen Napoleon zu kämpfen? fragte ich.

Weil ich mich in Paris langweilte, erwiderte er.

Aber er that ſich ſelbſt Unrecht. Er war mehr als der blaſirte Glücksritter, für den er ſich gab; er hatte die Schätze eines Herzens, das reich war wie Pluto's Schacht, in einem wüſten Abenteurerleben vergeudet; aber es war ihm noch ein Stück dieſes Herzens geblieben, und in dieſem Stücke lebte, wenn nicht die echte Vaterlands- und Menſchenliebe, ſo doch der Trotz, der es mit dem Unterdrückten hält und ſich ſtolz gegen den Unterdrücker aufbäumt, er mag nun ein genialer Eroberer ſein, oder ein geiſtloſer Heimiſcher von Gottes Gnaden.

Und als er nun, nachdem der Eroberer an den Felſen von

Digitized by Google

Helena gekettet war, ſah, daß die Helden ſo vieler Schlachten das alte gewohnte Joch wieder auf die geduldigen Nacken nahmen; als er ſah, daß der ganze ſtolze Freiheitsſtrom ſich kläglich im Sande angeſtammter Unterthanentreue verlief, da zerbrach er ſeinen Degen, den er glorreich durch zwanzig Schlachten getragen, und fluchte den Herren und fluchte den Sclaven, und ſagte, daß nun wieder, wie vor dem Kriege, die Erde ſeine Heimath ſei, denn ein freigeborner Menſch könne in einem ſclaviſchen Jahrhundert keine andere Heimath haben.

Ich weiß es wohl; es war viel Ungeſundes, Ueberſpanntes in dieſem Raiſonnement; aber es war doch auch ein geſunder Kern darin. Die Folge hat es bewieſen; die unglaublich nüchterne, geiſtes- und thatenarme, ideenloſe, durch und durch epigonenhafte Zeit, in der wir leben — ſie hat ſeine Ahnung, ſeine Prophezeiung vollauf beſtätigt.

Und wieder irrte er, ein heimathloſer Abenteurer, durch die Länder, nur mit dem Unterſchiede, daß er vorher in übermüthiger Kraft mit den Menſchen geſpielt hatte, die er jetzt kaltblütig ausbeutete, weil er ſie verachtete. Ich habe mir mit meinem Blute den Ablaßzettel kaufen wollen für meine Vergangenheit; der Zettel iſt zurückgewieſen, was gilt mir jetzt die Gegenwart oder die Zukunft? Wie oft habe ich an das Wort, das er mir in der Scheideſtunde zurief, denken müſſen! Es iſt mir immer der Schlüſſel zu dieſem räthſelhaften Charakter geweſen.

Und wieder hörte ich lange, lange nichts von ihm. Der Vater war geſtorben; das Gut war in Sequeſter; mein zweiter Bruder Arthur, den die Tante um ſeine Erwartungen betrogen hatte, mühte ſich im undankbaren Staatsdienſt ab; ich, der ich es mit der Wiedergeburt meines Volkes herzlich ernſt meinte, und erkannt zu haben glaubte, daß man das Werk von vorn, das heißt von unten auf anfangen müſſe, hatte mir durch meinen Gönner Altenberg dieſe Stelle zu verſchaffen gewußt und ſaß ſchon ſeit Jahren, ein Krüppel, hier, noch immer an dem A-B-C meines Metiers buchſtabirend; Malte galt als verſchollen. Da tauchte er plötzlich wieder auf, noch dazu in Geſellſchaft einer Frau, die dem Abenteurer, nachdem ſie längere

Digitized by Google

Zeit in der Fremde umhergeschweift, endlich auch in seine Heimath gefolgt war. Er erklärte seine Absicht, das väterliche Gut zu übernehmen; von meiner Seite wurde ihm jeder Vorschub geleistet, Arthur ließ sich mit einer Summe abfinden, von der er nebenbei jetzt bestreitet, daß sie ihm jemals ausgezahlt worden. Die Gläubiger waren froh, nur irgend etwas zu bekommen, und Einer von ihnen wenigstens tröstete sich mit der Hoffnung — die ihm auch nicht fehlgeschlagen ist — daß aufgeschoben nicht aufgehoben und ihm das Stammgut der Zehren unter dem neuen Herrn nicht weniger gewiß sei, als unter dem alten.

Wir hatten uns bei seiner Zurückkunft nicht gesehen; ich konnte damals gerade nicht wohl von hier fort; er seinerseits trug kein Verlangen, die alte Freundschaft zu erneuern. Als wir uns getrennt hatten, war ich im Begriffe gewesen, eine Verbindung einzugehen, in welcher der Erstgeborne eines uralten Geschlechtes die sträflichste Mesalliance sah; jetzt bekleidete ich ein Amt; und ein Amt bekleiden, noch dazu ein Amt der Art, hieß für ihn, sich wegwerfen, das angeborne Recht der Ritter vom Hammer mit Füßen treten, sich zum gemeinen Amboß machen. Daß ich noch dazu die Abfindungssumme, die er mir angeboten, zurückwies, hatte ihn auf das empfindlichste beleidigt. In seinen Augen hatte ich damit dem Erstgebornen, dem Chef der Familie, den Gehorsam, die Vasallenschaft gekündigt. Er konnte es mir nicht verzeihen, daß ich seiner nicht mehr bedurfte; daß ich keine Schulden hatte, die zu bezahlen er sich selbst in Schulden stürzen mußte; daß ich mit Einem Worte nicht war wie mein Bruder Arthur, welcher ihm in diesem Punkte viel willfähriger, ich fürchte, nur zu willfährig gewesen ist.

Auf der andern Seite mußte, was ich von ihm hörte — und er sorgte dafür, die Zungen der Menschen über ihn nicht zur Ruhe kommen zu lassen — mich in der traurigen Gewißheit bestärken, daß zwischen ihm und mir eine Kluft entstanden war, über welche selbst die innige Liebe, die ich noch immer für ihn hatte, nicht hinüberreichte. Ich hörte von dem wüsten Leben, das er in Gesellschaft des durch den Krieg verarmten Adels seiner Nachbarschaft führte, von den Trink- und Spielgelagen,

Digitized by Google

von tollen Streichen, deren Anstifter er sei. Auch damals schon ging ein dunkles Gerücht, daß er es sich zum Geschäfte mache, den während der Kriegsjahre in jener Gegend zur höchsten Blüthe gediehenen, damals von der Regierung begünstigten, jetzt freilich auf das schärfste verfolgten Schmuggelhandel auf jede Weise zu unterstützen. Die schlimmste Nachrede freilich bereitete ihm das traurige Verhältniß, in welchem er mit der unglücklichen Frau lebte, die er aus ihrer Heimath entführt hatte. Er sollte sie mißhandeln, er sollte sie in einem Keller eingesperrt halten; es sei unbegreiflich, daß sich die Behörden nicht in's Mittel legten.

Ich konnte dieses Gerede nicht ertragen, von dem ich übrigens kein Wort glaubte — denn die Anschuldigungen standen in zu grellem Widerspruche mit dem im Grunde so großen, so edelmüthigen Charakter meines Bruders. Dennoch hielt mich eine leicht erklärliche Scheu ab, mich in diese Angelegenheit zu mischen, als ein Brief, den ich erhielt, meiner Unentschlossenheit ein Ende machte. Der Brief war in einem schlechten Französisch geschrieben, und gleich die ersten Worte belehrten mich, daß die Unglückliche, die ihn geschrieben, wahnsinnig sein müsse. Ich höre, Sie wissen, wo der Weg nach Spanien geht, begann der Brief, und mit den Worten: Ich beschwöre Sie, mir zu sagen, wo der Weg nach Spanien geht, schloß er. Ich reiste noch in derselben Stunde ab und sah nach langen Jahren mein Vaterhaus und meinen Bruder wieder. Es war ein trauriges Wiedersehen.

Mein Vaterhaus eine Ruine, mein Bruder ein Schatten — nein — schlimmer! ein Zerrbild von dem, was er gewesen! Ach, lieber Freund! Die Hammer-Theorie hatte sich grausam gegen ihren eifrigsten Bekenner erwiesen. Wie hatte der plumpe Amboß den feinen Hammer gehämmert; wie unedel war er in der gemeinen Welt, die er so tief verachtete, geworden! Verachte nur Vernunft und Wissenschaft, läßt Goethe den Geist der Lüge sagen, so hab' ich Dich schon unbedingt. Und ich sage: Verachte nur die Menschen, und Du sollst sehen, wie schnell Du den Anderen, ja Dir selbst verächtlich wirst.

Digitized by Google

Ich ſagte ihm, weshalb ich gekommen; er führte mich ſchweigend in den Park, deutete auf eine Frau, die dort in einem phantaſtiſchen Anzuge, Blumen und Unkraut in den glänzend ſchwarzen, halb aufgelöſten Haaren, in den Händen eine Guitarre, von der die Hälfte der Saiten zerriſſen herabhing, die ſchwarzen Augen bald verzückt zum Himmel erhebend, bald verzweiflungsvoll zur Erde ſenkend, unter den Bäumen, zwiſchen den Büſchen umherirrte.

Du ſiehſt, es iſt eine Lüge, daß ich ſie eingeſchloſſen halte, ſagte er. Mancher Andere würde es thun. Es iſt nicht eben angenehm, den Leuten ein ſolches Schauſpiel geben zu müſſen.

So bring' ſie in ihre Heimath zurück, ſagte ich.

Verſuche es, erwiderte er, ſie würde aus dem Wagen ſpringen, ſie würde ſich vom Schiff in's Meer ſtürzen. Und brächteſt Du ſie gefeſſelt, mit Gewalt dahin, was würde ihr Loos ſein? Man würde ſie in den Kerker eines Kloſters werfen und ihr mit Hunger und Schlägen den Teufel austreiben, der ſie verführte, ihr Herz an einen Ketzer zu hängen. Wenn ich ſie auch nicht mehr liebe — ſo habe ich ſie doch einſt geliebt, oder ſie iſt wenigſtens mein geweſen; keines Pfaffen ſchnöde Hand ſoll berühren, was einſt mein geweſen.

Ich ſagte ihm, wie ſchrecklich es ſei, ihn ſo von ſeiner Gattin, der Mutter ſeines Kindes ſprechen zu hören.

Wer ſagt, daß ſie meine Gattin iſt? erwiderte er.

Ich blickte ihn verwundert und erſchrocken an, er zuckte die Achſeln.

Das iſt nun auch wieder nichts für Deine verbürgerte Tugend, ſagte er. Ich würde ſie zur Frau von Zehren gemacht haben, trotzdem ihr Vater ein Hidalgo von ſehr zweifelhaftem Stammbaum iſt, wäre das Kind ein Knabe geweſen. Was ſoll mir das Mädchen? Sie kann unſer Geſchlecht nicht fortpflanzen; ſo mag es denn mit mir zu Grunde gehen.

Es war ihm gleichgültig, ob oder wie ſehr ich mich durch dieſe Rede beleidigt fühlte, er hatte mich gar nicht beleidigen wollen; er betrachtete einen Gefängniß-Director, der eines armen Malers Tochter zur Gattin hatte, wirklich nicht als einen Zehren-

Digitized by Google

Ich bat ihn, mir das Kind zu geben, wenn es ihm doch so nichts sei; ich wolle es mit meiner Paula, die eben damals geboren war, erziehen lassen; so müsse es moralisch und physisch untergehen, und es komme vielleicht doch die Zeit, wo er sich nach einem Kinde, gleichviel ob Knabe oder Tochter, ob legitim oder illegitim, sehne.

Dann wäre auch meine letzte Stunde gekommen, antwortete er, sich mit Achselzucken von mir wendend.

Was sollte ich unter diesen Umständen thun? Ich war nicht da, mit meinem Bruder zu jagen, oder ihn zu seinen Zechgelagen oder an den Spieltisch zu begleiten, wozu er mich mit ironischer Höflichkeit aufforderte. Ich sprach mit der armen Wahnsinnigen, die mich nicht verstand und keine Ahnung mehr davon hatte, daß sie an mich, wie an unzählige Andere auch, deren Namen sie zufällig erfahren, geschrieben; ich küßte das bildschöne Kind; schüttelte dem alten Christian, der immer sehr an mir gehangen hatte und der Einzige war, der sich meiner erinnerte, die Hand und bat ihn, über das arme verlassene Geschöpf zu wachen; strich noch einmal durch den Park und grüßte die Plätze meiner Kinderspiele, sah noch einmal die Sonne untergehen über dem Hause, wo meine Wiege gestanden — und ging trauernd von dannen. So müßte dem Baume zu Muthe sein, der mit allen seinen Wurzeln aus der heimischen Erde gerissen ist. Aber dem Himmel sei Dank, daß der Mensch, den man aus seiner Heimath getrieben, sich eine neue erwerben kann, daß, wenn die Pforte des Paradieses unserer Kindheit hinter uns abgeschlossen wird, sich vor uns eine andere Welt aufthut, die wir freilich im Schweiße unseres Angesichts erringen und erarbeiten müssen, die aber deshalb auch wahr und wahrhaftig die unsere ist.

Digitized by Google

Neunundzwanzigstes Capitel.

Es war gewiß nicht in der Absicht, mich anzufeuern — denn es bedurfte dessen jetzt nicht mehr — wenn mein Lehrer in diesen Gesprächen immer wieder darauf zurückkam, daß die freie, die selbstgewollte, von der Liebe geweihte Arbeit Aller für Alle der Schluß der Weisheit, die eigentliche Bestimmung, das höchste Gut des Menschen sei. Es war eben das letzte Resultat seiner praktischen Philosophie, auf das mit Nothwendigkeit seine Betrachtungen hinausliefen, mochten sie nun das Schicksal des Individuums oder der Gesammtheit zum Gegenstand haben. Und da diese Gespräche fast immer in den Ruhepausen zwischen der Arbeit geführt wurden, von der wir kamen, um wieder zu ihr zurückzukehren, mochten sie als sinnige Arabesken für das ernste und — wie ich jetzt daran denke — rührende Bild gelten, welches der rastlose, gedankenvolle Meister und der fleißige, lernbegierige Schüler in ihrer gemeinschaftlichen Thätigkeit darboten.

Diese Thätigkeit war eine streng geregelte. Der Zufall wollte, daß während meiner Reconvalescenz ein alter Bureauschreiber, der schon lange gekränkelt hatte, gestorben war. Da es als ein von dem Director streng durchgeführter Grundsatz galt, daß alle Arbeiten, die mit den in der Anstalt vorhandenen Kräften geleistet werden konnten, auch wirklich von denselben gethan würden, hatte er es trotz des Widerspruches des Präsidenten von Krossow durch Immediat-Eingabe bei dem Könige, die sein Freund, der Minister von Altenberg, befürwortet hatte, durchgesetzt, daß kein Bureauschreiber wieder angestellt, sondern dessen Arbeit, als eine besondere Vergünstigung

Digitized by Google

mir übertragen wurde, wie mir denn auch gewisse, auf den Maßstab der übrigen Gefangenarbeit reducirte Emolumente dafür zufließen sollten. Herr Diaconus von Krossow hatte mir zu meiner „Beförderung" mit sauersüßer Miene gratulirt, aber Doctor Snellius hatte laut gekräht vor Freude und in der Familie war das große Ereigniß als ein Fest gefeiert worden. Mir selbst war durch dies Arrangement ein schwerer Stein vom Herzen gefallen. Ich brauchte nun nicht mehr zu fürchten, daß dem edlen Manne, der schon so viel für mich gethan, aus seiner Güte zu mir sehr ernste Ungelegenheiten erwachsen würden. Hatte man doch schon in dem Kreise des Präsidenten von Disciplinar-Untersuchung, Amtsentsetzung, mindestens Pensionirung gesprochen! Nun, da mein Verhältniß zu ihm einen officiellen Charakter angenommen hatte, war die Sache beseitigt, und ich konnte leichten Herzens durch das offene Fenster, an welchem mein Arbeitstisch stand, in den lauschigen Garten blicken, wo über den Blumen eifrige Bienen summten, in den hohen Bäumen die Vöglein zwitscherten und sangen, und zwischen den Blumen unter den Bäumen Frau von Zehren an dem Arme der Tochter ihre Morgen-Promenade machte, oder des Nachmittags nach der Schule die Knaben spielten oder an ihren Beeten arbeiteten.

Denn Jeder, auch Oskar hatte sein Beet, das er in Ordnung halten mußte, und mir war es eine immer neue Freude, die kleinen Männer mit ihren Gießkannen und übrigen Arbeitswerkzeugen zu sehen, die sie mit der Gewandtheit gelernter Gärtner handhabten. Und doch war die Freude, die ich bei dem reizenden Anblick hatte, nicht ohne einen Beigeschmack von Wehmuth. Ich mußte dabei immer an meine eigene Jugend denken, und wie freudlos und fruchtlos sie im Vergleiche mit dieser hier war, die sich in reicher Schönheit vor mir entfaltete. Wer hatte mich gelehrt, meine jung-frischen Kräfte so nützlich zu verwenden? wer, in meine Spiele selbst einen Sinn zu bringen? Ach: ich hätte mich von den Brosamen nähren können, die von diesem reichen Tische fielen! Hatte ich doch meine Mutter kaum gekannt, und der tiefe, schwermüthige Sinn meines

Digitized by Google

von Natur ernsten und durch den Verlust einer sehr geliebten Gattin noch mehr verdüsterten Vaters war dem lebhaften, übermüthigen Knaben immer unbegreiflich und fürchterlich gewesen. Wie sehr, wie innig er mein Bestes gewollt hat, wie er nach seinem besten Wissen und Gewissen bemüht gewesen ist, mir ein guter Vater zu sein — ich ahnte es damals schon und habe es später wohl begriffen — aber er hatte die schwere Moseszunge, mein braver Vater, und da war kein gefälliger Aaron, der mir den Sinn seiner strengen Gesetze gedeutet hätte. Meine beiden Geschwister waren bedeutend älter gewesen als ich. Ich war acht Jahre, als mein Bruder Fritz mit sechszehn Jahren zur See ging, und zehn Jahre, als meine Schwester mit zwanzig Jahren heirathete. Mein Bruder war ein leichtes, frisches Blut gewesen und hatte sich um mich so wenig gekümmert, wie um irgend wen oder irgend etwas auf der Welt; meine Schwester hatte den strengen Sinn des Vaters gehabt, aber ohne dessen Innerlichkeit. Sie hatte mich, an dem sie Mutterstelle zu vertreten berufen war, immer mit pedantischer Strenge, oft mit kleinlicher Grausamkeit behandelt; ich war vor ihr zu der alten Magd geflohen, mit der sie stets in Unfrieden lebte, und die mir zum Lohne für meine Anhänglichkeit Räuber- und Gespenstergeschichten erzählte; und als Sarah heirathete und mir mit einer Schlußermahnung einen Abschiedskuß geben wollte, hatte ich ihr in Gegenwart meines Vaters, ihres Gatten und der ganzen Hochzeitsgesellschaft gesagt, daß ich weder ihre Lehren, noch ihren Kuß wolle, und daß ich froh sei, in Zukunft nichts mehr von ihr zu sehen und zu hören. Man hatte mir das als einen Beweis grauenhafter Undankbarkeit ausgelegt, und der Justizrath Heckepfennig, der auch zugegen war, hatte bei dieser Gelegenheit zum erstenmale seine wohlerwogene, durch die spätere Erfahrung, wie es schien, nur zu sehr bewahrheitete Ueberzeugung ausgesprochen, „daß ich in meinen Schuhen sterben werde".

Nein, es konnte mir Niemand verargen, wenn mir, während ich durch das Fenster meinen kleinen Freunden zuschaute, der Wunsch kam: wärest Du doch auch so glücklich gewesen;

Digitized by Google

hätteſt Du auch einen ſo guten und zugleich ſo weiſen Vater, eine ſo ſanfte, herzige Mutter, hätteſt Du ſo muntere Spiel- und Arbeitsgenoſſen und hätteſt Du vor Allem eine ſolche Schweſter gehabt!

Eine ſolche Schweſter!

Im Anfange hatte ſie mich immer an irgend ein Märchen erinnert — ich konnte mich aber nicht darauf beſinnen, an welches. „Sneewittchen“ war es nicht, denn Sneewittchen war tauſendmal ſchöner geweſen als die ſchönſte Königin, und Paula war nicht eigentlich ſchön; „Rothkäppchen“ konnte es auch nicht ſein, denn Rothkäppchen war, wenn man es recht betrachtete, nur ein kleines, dummes Ding, das ſeine gute, alte Großmutter nicht von einem böſen Wolf unterſcheiden konnte, und Paula war groß und ſchlank und war ſo klug! „Aſchenbrödel?“ Paula war ſo ſauber, daß die Aſche nicht hätte an ihr haften können, und hatte keine Tauben zur Verfügung, die ihr Erbſen leſen halfen — im Gegentheil! ſie mußte Alles ſelbſt thun, und that Alles ſelbſt. Ich konnte es nicht herausbekommen und meinte endlich, es könne keine beſtimmte Geſtalt ſein, an die ſie mich erinnere; im Gegentheil! ſie war wie der guten Feen eine, die man nicht kommen und nicht gehen ſieht, und von denen man nur aus dem Geſchenke, das ſie zurückgelaſſen, weiß, daß ſie dageweſen; oder, wie die lieben Geiſterchen, die, während die Mägde ſchlafen, die Stuben ſäubern und Küche, Boden und Keller; und wenn die Verſchlafenen die Augen reiben, ſehen ſie, daß ſchon Alles gethan iſt und beſſer, viel beſſer, als ſie es hätten thun können.

Ja, ſie mußte eine Fee ſein, die aus einem Uebermaß von Güte gegen ihre Schützlinge auch noch die Geſtalt eines ſchlanken, blauäugigen, blonden Mädchens angenommen hatte! Wie wäre es ſonſt möglich geweſen, daß ſie vom frühen Morgen bis in den ſpäten Abend immer thätig war und niemals ermüdet ſchien; daß ſie überall war, wo man ihrer bedurfte, daß ſie für Jeden ein williges Ohr hatte und daß nie der Schatten einer üblen Laune ihr liebes Angeſicht ſtreifte, geſchweige denn ein böſes Wort aus ihrem Munde kam. Zwar

Digitized by Google

ernst sah sie wohl aus und sie sprach auch für gewöhnlich nicht mehr, als eben nöthig war, aber ihr Ernst hatte nichts Schwerfälliges, und ein- oder zweimal hatte ich sie auch plaudern hören mit halblauter, anmuthiger Stimme, so wie sie Feen haben mögen, wenn sie mit Menschenzungen reden.

Ich theilte meinem Freunde, dem Doctor Snellius, meine Entdeckung mit.

Bleiben Sie mir mit solchem Unsinn vom Leibe, rief er. Fee! dummes Zeug. Es ist immer der Lessing'sche eiserne Topf, der durchaus mit einer Zange von Silber aus dem Feuer gezogen sein will. Was thut sie denn Außerordentliches? Sie ist die Beschließerin des Hauses, die Lehrerin der jüngeren Geschwister, die Freundin des Vaters, die Trösterin der Mutter, die Krankenwärterin Beider. Das Alles sind alle guten Mädchen; dabei ist gar nichts Außergewöhnliches; ist nur eben in der Ordnung. Aber so ein phantastischer Kopf von zwanzig kann natürlich die Dinge und die Menschen beileibe nicht so sehen, wie sie sind. Heirathen Sie sie! Das ist das beste Mittel, zu erfahren, daß die Engel mit den längsten, azurfarbenen Flügel immer noch — Frauen bleiben.

Ich fuhr mir mit der Hand über mein Haar, das jetzt in anerkennenswerther Weise seine frühere Fülle wieder anstrebte, und sagte nachdenklich: Ich Paula heirathen? Nie! Ich weiß nicht, wie der Mann sein müßte, der werth wäre, sie zu heirathen; das aber weiß ich, daß ich es nicht bin. Was bin ich?

Vorläufig sind Sie zu sieben Jahren Gefängniß, in dem Zuchthause von S. abzusitzen, verurtheilt und haben also jedenfalls noch ebenso lange Zeit, sich zu überlegen, was Sie sein werden, wenn Sie herauskommen. Hoffentlich werden Sie dann ein tüchtiger Mann sein, und ich wüßte nicht, welches Mädchen, ja auch welcher Seraph für einen tüchtigen Mann zu gut wäre.

Ich habe noch einen andern Grund, Herr Doctor, weshalb ich sie auch dann nicht heirathen kann.

Und der wäre?

Digitized by Google

Weil Sie ſie bis dahin ſchon längſt werden geheirathet haben.

Sie grinſendes, zähnefletſchendes Mammuth! Denken Sie, daß ein Mädchen wie die eine apoplektiſche Billardkugel heirathen wird!

Ob der gute Doctor ſich über den Widerſpruch ärgerte, welchen er ſich zu Schulden kommen ließ, indem er ſo weit von ſich wies, was er mir nur eben noch ſo nahegelegt, oder welchen Grund es hatte — aber das Blut ſtieg ihm in ſeinen kahlen Kopf, daß er wirklich jenem merkwürdigen, von ihm citirten Gegenſtand auffallend ähnlich ſah, und dabei krähte er ſo ausnehmend hoch, daß er nicht einmal verſuchte, ſich herabzuſtimmen.

Die Rede des Doctors ging mir ein paar Tage durch den Sinn: es leuchtete dem Zwanzigjährigen ſehr ein, daß ein tüchtiger Mann für jedes Mädchen gut genug ſei, und alſo nach dieſer Seite hin kein Grund vorliege, weshalb ich nicht Paula früher oder ſpäter heirathen ſollte. Dann aber, ich wußte ſelbſt nicht wie, gewann die alte Anſicht doch wieder die Oberhand, und wenn ich ſie mit ihrer himmliſchen Geduld ſchalten und walten ſah, ſagte ich mir: Es iſt nicht wahr, daß alle Mädchen, ſelbſt nicht einmal die ſogenannten guten, ſind wie Paula; und es iſt eine ganz alberne Behauptung von dem Doctor, daß ich jemals ihrer werth ſein könnte!

Die klarere Luft, die prächtigen Sonnenuntergänge, dürre Blätter, die hie und da von den Bäumen wehten, verkündeten das abermalige Nahen des Herbſtes. Es war die Zeit, die ich vor einem Jahre auf Schloß Zehrendorf verlebt hatte; es waren dieſelben Zeichen der Natur, die ich damals ſo aufmerkſam beobachtet hatte, und ſie erweckten in meiner Seele eine Fülle von Erinnerungen. Ich hatte dieſe Erinnerungen tief begraben geglaubt und fand jetzt, daß ſich nur eine dünne Decke darüber gebreitet, die jedes leiſe Wehen des ſchwermüthigen Herbſtwindes zu lüften im Stande war. Ja, manchmal ſchien es mir faſt, als ob die Wunden, die mir vor Jahres-

Digitized by Google

frist geschlagen, wieder aufbrechen wollten. Ich durchlebte noch einmal ganz jene Zeit, aber es war, wie wenn man sich wachend, bei hellem Bewußtsein, einen sehr lebhaften Traum vergegenwärtigt. Was uns im Traume bei der partiellen Thätigkeit unserer Seelenkräfte, sehr natürlich, sehr logisch erschien, sehen wir nun als wunderliches Phantasma, und was uns dort als unbegreiflich ängstigte, wissen wir jetzt zu deuten, weil wir die Stellen, welche die springende Traumphantasie leer gelassen, auszufüllen im Stande sind. Ich brauchte ja nur meine damalige Lage auf die jetzige zu zeichnen und das traumhafte Zerrbild war fertig. Damals hatte ich mich frei gewähnt und war in der That so eingesponnen gewesen in die traurigsten, widerwärtigsten Verhältnisse wie eine Fliege in das Netz der Spinne; jetzt schlief ich allnächtlich hinter eisernen Gittern und fühlte mich innerlich so beruhigt und sicher, wie wenn man vom schwankenden Kahn den Fuß auf das feste Land gesetzt hat. Damals glaubte ich meine eigentlichste Bestimmung erreicht zu haben und sah jetzt, daß jenes Leben nur eine Fortsetzung und gewissermaßen eine letzte Consequenz des plan- und ziellosen Jugendtreibens gewesen war. Und in welchem Lichte erschienen mir die Menschen, an deren Schicksal ich damals einen so leidenschaftlichen Antheil genommen, wenn ich sie mit denen verglich, die ich jetzt so herzlich lieben gelernt hatte: wenn ich den „Wilden" verglich mit seinem milden, weisen Bruder? Und da ich nun einmal im Vergleichen war, so mußte es sich auch der riesenhafte, schwerfällige, verschlafene Hans von Trantow — wo war er jetzt der gute Hans, wenn er nicht todt war? — der Hans mußte sich gefallen lassen, neben den kleinen, beweglichen, geistvollen Doctor Snellius gestellt zu werden; selbst der alte verkommene Christian mußte neben den strammen Wachtmeister Süßmilch treten. Aber am allerlebhaftesten drängte sich mir doch der Vergleich auf zwischen der schönen, phantastischen Konstanze und Paula's schlichtem, keuschem Wesen.

War doch ein größerer Gegensatz kaum denkbar! Vielleicht rief gerade deshalb das Bild der Einen immer das der Andern

Digitized by Google

hervor. Und dabei war ein sonderbarer Umstand: ich empfand vor Paula, trotzdem sie so jung war, daß sie fast noch jenem Alter angehörte, für welches unsere heutige Jugend, wenn ich recht verstanden, einen Namen aus dem Kochbuche entlehnt hat, eine größere Ehrfurcht, als ich je vor der um mehrere Jahre älteren, so sehr viel schöneren Konstanze empfunden. Zwar auch dieser gegenüber hatte ich eine Scheu zu überwinden gehabt; aber diese Scheu war ganz anderer Art gewesen, und schließlich hatte ich sie doch überwunden, und ich war, als ich den letzten Morgen das Schloß verließ, entschlossen gewesen, sie zu heirathen — trotz meiner neunzehn Jahre! Und was mich nicht minder überraschte: ich konnte Konstanze, die mich so schnöde verrathen, die ich zu hassen glaubte, jetzt nicht gedenken, ohne den Wunsch zu empfinden, ich möchte sie wiedersehen und ihr sagen können, wie sehr ich sie geliebt und wie tief sie mich gekränkt habe. Wo war sie jetzt? Sie hatte zuletzt aus Paris geschrieben.

War sie noch da und wie lebte sie? Daß sie von ihrem Geliebten verlassen sei, wußte ich bereits; ich hatte, als ich es zuerst erfuhr, laut gelacht. Jetzt lachte ich nicht mehr; ich dachte nicht ohne Gefühl tiefsten Mitleids an sie, die man so ungeheuer beleidigt hatte, die vielleicht, ja wohl gewiß, nun schutzlos, heimathlos durch die Welt irrte, eine Abenteurerin, wie ihr Vater ein Abenteurer gewesen war. Und doch konnte es ihr im gewöhnlichen Sinne des Wortes nicht schlecht gehen; sie hatte ja mit Stolz und Verachtung jeden Anspruch auf die Erbschaft ihres Vaters zurückgewiesen. Wußte sie jetzt, daß ihr Vater es verschmäht hatte, ihre Mutter zu seiner Gattin zu erheben? Hatte sie es immer, hatte sie es schon damals gewußt? Und, wenn sie es gewußt, reichte dieser Umstand nicht hin, das feindliche Verhältniß, in welchem sie zu ihrem Vater gestanden, zu erklären? Konnte sie den Mann lieben, der ihre Mutter so grenzenlos unglücklich gemacht? der ihr nie im guten Sinne Vater gewesen war, der, wenn man der Aussage seiner Spielgesellen glauben wollte, ihre Schönheit nur als Lockspeise benützt hatte für die dummen Fische, die sich in seinen Netzen

Digitized by Google

fangen sollten? Konnte man mit ihr, der von solchen Eltern Abstammenden, in der Einsamkeit, in solcher Umgebung Aufgewachsenen, den plumpen Zudringlichkeiten, den frechen Schmeicheleien roher Krautjunker vom zarten Alter an Ausgelieferten — konnte man mit ihr so streng in's Gericht gehen, wenn sie Pflichten verletzt hatte, deren Heiligkeit sie nie begriffen? wenn sie das Opfer eines Wüstlings geworden war, der mit all den Lockungen des Reichthums, des hohen Ranges, mit dem ganzen Zauber der Jugend vor sie trat? Unglückliche Konstanze! Dein Lied von dem Schlimmen, dem Einen, an den Du die Seele, die arme, verloren — es war grausam prophetisch — der Eine war schlimm, sehr schlimm gegen Dich gewesen! Und der Andere! Er hatte die Drachen tödten sollen, die auf Deinen Wegen lauerten! Dein treuer Georg, Dein wackerer Knappe! Du hattest seine Dienste verschmäht, und es war auch wohl nur zu gerechtfertigt gewesen das Mißtrauen, das Du in die Kraft und Klugheit des Knappen setztest, der sich Dir geweiht. Würde er Dich je wiedersehen?

Ich wußte, daß sie abgelehnt, sich an der bevorstehenden Familien-Conferenz zu betheiligen. Dennoch, je näher der Termin heranrückte, desto öfter kam mir der Gedanke, sie könnte sich doch, unberechenbar wie sie war, eines Anderen besinnen und plötzlich vor mir stehen, gerade so, wie mein Freund Arthur eines Abends, als ich mit Paula vom Belvedere zurückkam, im ganzen Glanze seiner neuen Fähnrichs-Uniform vor mir stand.

Digitized by Google

Dreißigstes Capitel.

Der Tag war regnerisch und unfreundlich gewesen und meine Stimmung trüb wie der Tag. Der Director hatte am Morgen einen Anfall von Blutsturz gehabt; ich war zum erstenmale allein in dem Bureau und hatte oft von der Arbeit nach dem Platze hinübergesehen, der heute leer war, und dann wieder aufgehorcht, wenn ein leichter, schneller Schritt auf dem Gange vorüberkam von dem Zimmer, wo der Director lag, nach dem Kinderschlafzimmer, an das den kleinen Oskar schon seit einer Woche ich weiß nicht mehr welche Krankheit fesselte. Immer hatte ich gehofft, der leichte, schnelle Schritt würde an meiner Thür stehen bleiben; aber die Fee hatte heute gar viel zu schaffen — und so mochte sie mich denn wohl vergessen haben.

Aber sie hatte mich nicht vergessen.

Es war gegen Abend; ich hatte, da ich nichts mehr sehen konnte, meine Sachen zusammengepackt und hing noch auf dem Drehstuhl, den Kopf in die Hand gestützt, als es leise an die Thür pochte. Ich ging und öffnete — es war Paula.

Sie sind den ganzen Tag nicht aus dem Zimmer gekommen, sagte sie, der Regen hat nachgelassen; ich habe eine halbe Stunde Zeit; wollen wir ein wenig in den Garten?

Wie geht es?

Besser, viel besser!

Sie sagte es, aber es klang nicht sehr trostverheißend; auch war sie auffallend still, als wir neben einander den Weg hinauf nach dem Belvedere schritten, und ich, so gut ich konnte, meine Sorge hinter muthigen Worten versteckte. Der Kleine

Digitized by Google

sei ja außer aller Gefahr, und es sei ja nicht das erstemal, daß der Director einen solchen Anfall gehabt habe, von dem er sich immer bald wieder erholte. Das sei auch Doctor Snellins' Ansicht.

Paula hatte, während ich so sprach, nicht einmal zu mir aufgeblickt, und als wir jetzt das Gartenhäuschen erreichten, trat sie sehr schnell hinein. Ich war draußen stehen geblieben, um nach den Abendwolken zu sehen, die eben bei Sonnenuntergang in wunderbar prächtigen Farben erglühten. Ich rief Paula zu, sich das herrliche Schauspiel nicht entgehen zu lassen; sie antwortete nicht; ich trat in die Thür; sie saß an dem Tisch, das Gesicht in die flachen Hände gedrückt und weinte.

Paula, liebe Paula, sagte ich.

Sie hob den Kopf und versuchte zu lächeln, aber es gelang ihr nicht; sie drückte das Gesicht wieder in die Hände und weinte laut, wie sie zuvor leise geweint hatte.

Ich hatte sie noch nie so gesehen, und gerade deshalb erschütterte mich der ungewohnte, unerwartete Anblick umsomehr. In meiner tiefen Erregung wagte ich zum erstenmale, ihr Haupt zu berühren, indem ich meine Hand über ihr blondes Haar gleiten ließ und zu ihr sprach, wie man zu einem Kinde spricht, das man trösten will. Und was war denn das fünfzehnjährige Mädchen im Vergleiche zu mir, der ich jetzt wieder in der Fülle meiner wiedergewonnenen Kraft neben ihr stand, als ein hilfloses Kind?

Sie sind so gut, schluchzte sie, so gut! Ich weiß nicht, weshalb ich gerade heute Alles in einem so trüben Lichte sehe. Vielleicht ist es, daß ich es so lange still getragen habe; vielleicht ist es auch nur der graue Tag — aber ich kann mich heute nicht vor dem schrecklichen Gedanken retten. Und was soll dann aus der Mutter, was soll aus unsern Buben werden?

Sie schüttelte traurig das Haupt und blickte mit von Thränen verschleierten Augen gerade vor sich hin.

Es hatte wieder angefangen zu regnen, die strahlenden Farben auf den schweren Wolken hatten sich in schmutziges

Digitized by Google

Grau verwandelt; der Abendwind sauste in den Bäumen und die dürren Blätter wirbelten in der Luft. Mir wurde unsäglich traurig zu Muthe — traurig und ingrimmig. War ich doch schon wieder einmal in der elendesten aller Situationen; der Noth geliebter Menschen ohnmächtig zusehen zu müssen! Mag sein, daß Konstanze, daß ihr Vater das Mitleid, das ich um sie gefühlt, nicht verdient hatten; aber den Schmerz, das Leid um sie hatte ich doch empfunden; und diese Menschen — das wußte ich — sie verdienten, daß man ihnen jeden Blutstropfen weihte. Ach ich hatte wieder nichts als mein Blut, das ich hingeben konnte! Sein Blut hingeben! es ist vielleicht das höchste und gewiß das letzte Opfer, das ein Mensch dem andern bringen kann; aber wie unzähligemale ist dem Andern nicht damit gedient; wie oft ist es eine Münze, die keinen Cours hat auf dem Markte des Lebens! Eine Hand voll Thaler würde Rettung bringen, ein Stück Brod, eine wollene Decke — ein Nichts — nur daß wir mit all' unserem Blute gerade dies Nichts nicht herbeischaffen können.

Und wie ich, in die Thür des Gartenhäuschens gelehnt, bald auf das liebe, weinende Mädchen, bald in die tropfenden Bäume blickend, das Herz voll Wehmuth und Zorn, dastand, schwur ich mir, daß ich trotz alledem mich dereinst noch zu einer Stellung aufschwingen wolle, wo ich, außer dem guten Willen, auch die Macht habe, denen, die ich liebte, zu helfen.

Wie oft habe ich in meinem späteren Leben dieses Augenblickes denken müssen! Was ich mir schwur — es schien so unmöglich; was ich erreichen wollte — es lag in so weiter Ferne — und doch, daß ich heute stehe, wo ich stehe — ich danke es zum größten Theile der Ueberzeugung, die in jenem Momente in meiner Seele aufglühte. So sieht der Schiffbrüchige, auf leckem Kahn mit den Wogen ringend, nur auf einen Moment die rettende Küste; aber der Moment genügt, um ihm die Richtung zu zeigen, nach der er steuern muß, dem Verderben zu entrinnen.

Lassen Sie uns wieder hineingehen, sagte Paula.

Wir gingen neben einander den Weg vom Belvedere

Digitized by Google

zurück. Mir war das Herz so voll, daß ich nicht sprechen konnte; auch Paula war stumm. Ein Baumzweig hing in den Weg, so tief, daß er Paula's Kopf gestreift haben würde; ich drückte ihn in die Höhe und er schüttelte seine Tropfen in einem Guß auf sie herab. Sie stieß einen leisen Schrei aus und lachte, als sie mich über meine Ungeschicklichkeit verlegen dastehen sah.

Das war erquicklich, sagte sie.

Es klang, als dankte sie mir, trotzdem ich sie wirklich erschreckt hatte. Ich mußte die Hand des lieben Mädchens ergreifen.

Wie Sie gut sind, Paula! sagte ich.

Und wie Sie schlecht sind, erwiderte sie, mit holdseligem Lächeln zu mir aufblickend.

Guten Abend! sagte eine helle Stimme in unserer unmittelbaren Nähe.

Aus dem Heckengange, der rechtwinkelig auf den Weg stieß, war er hervorgetreten und stand jetzt vor uns in dem bunten Rocke, nach welchem er sich schon jahrelang gesehnt, die Linke auf den Degengriff, drei Finger der weißbehandschuhten Rechten mit einer koketten Haltung an den Mützenschirm gelegt, mit den braunen Augen neugierig auf uns starrend, ein halb spöttisches, halb ärgerliches Lächeln auf dem Gesichte, das in der trüben Abendbeleuchtung blasser und verlebter als je aussah.

Ich bitte um die Erlaubniß, mich vorstellen zu dürfen, fuhr er — immer noch die drei Finger am Mützenschirm — fort: Arthur von Zehren, Portepée-Fähnrich im Hundertundzwanzigsten. War bereits im Hause, erfuhr zu meinem Bedauern, daß der Onkel nicht ganz wohl ist; die Frau Tante unsichtbar; wollte wenigstens nicht unterlassen, meine schöne Cousine zu begrüßen.

Er hatte das Alles in einem schnarrenden, affectirten Ton gesagt und ohne mich, der ich Paula's Hand längst losgelassen, weiter anzusehen oder sonst von meiner Gegenwart Notiz zu nehmen.

Digitized by Google

Es thut mir leid, daß Du es so schlecht getroffen hast, Cousin Arthur, sagte Paula. Wir hatten Dich erst in der nächsten Woche erwartet.

War auch anfänglich so bestimmt, erwiderte Arthur; aber mein Oberst, der die Güte hat, sich speciell für mich zu interessiren, hat die Ausfertigung meines Patents beschleunigt, so daß ich gestern schon abreisen und mich heute Morgen hier melden konnte. Der Papa und die Mama lassen sich dem Onkel und der Frau Tante bestens empfehlen; sie werden Anfangs nächster Woche kommen; hoffe, daß der Onkel dann wiederhergestellt ist. Neugierig, ihn zu sehen, soll ganz unserem Großvater Malte gleichen, von dem ein Bild bei uns zu Hause in dem Salon hängt. Würde Dich übrigens nicht erkannt haben, liebe Cousine; hast wenig von dem Familiengesicht; dunkles Haar, braune Augen ist Zehren-Weise.

Der Weg war nicht so breit, daß Drei neben einander gehen konnten; so schritten denn die Beiden vor mir, ich folgte in einiger Entfernung, doch nahe genug, um jedes Wort hören zu können. Ich hatte in der letzten Zeit mit sehr gemischten Empfindungen an meinen früher so heißgeliebten Freund gedacht; aber, wie er jetzt vor mir hertänzelte an der Seite des holden Kindes, das er mit seinem faden Geschwätz betäubte, und Du nannte und Cousine, und jetzt bei dem letzten Worte, sei es zufällig, sei es absichtlich, mit dem Ellnbogen berührte — war meine Empfindung ganz ungemischt. Ich hätte dem Herrn Fähnrich mit großer Genugthuung das zierliche braune Köpfchen in dem rothen Kragen umgedreht.

Wir waren an dem Hause angelangt. Ich will sehen, ob Du nicht wenigstens die Mutter auf einen Augenblick sprechen kannst, sagte Paula; bitte, verweile so lange hier; Du hast ja auch noch gar nicht Deinen alten Freund begrüßt.

Paula eilte die Stufen hinauf; Arthur grüßte — drei Finger am Mützenschirm — hinter ihr her und blieb dann von mir abgewendet stehen. Plötzlich kehrte er sich auf den Hacken zu mir um und sagte in seinem frechsten Ton: Ich will

Digitized by Google

Dir jetzt guten Tag sagen, aber ich bitte, zu bemerken, daß wir uns vor anderen Leuten nicht kennen; ich brauche Dir hoffentlich nicht auseinanderzusetzen, warum.

Arthur war einen Kopf kleiner als ich, und er mußte deshalb zu mir hinaufsehen, während er die schnöden Worte zu mir sprach. Dieser Umstand war ihm nicht günstig; Grobheiten von Unten nach Oben sagen sich nicht besonders gut — mir aber kam es lächerlich vor, daß dieses Bürschchen, welches ich mit einem Stoß über den Haufen werfen konnte, sich so vor mir blähte, und ich lachte, lachte laut.

Eine zornige Röthe schoß über Arthur's bleiches Gesicht. Es scheint, Du willst mich beleidigen, sagte er; glücklicherweise bin ich nicht in der Lage, von einem Menschen Deinesgleichen beleidigt werden zu können. Ich habe schon gehört, wie man Dich hier verzieht; mein Onkel wird die Wahl haben zwischen mir und Dir; hoffentlich wird ihm diese Wahl nicht schwer werden.

Ich lachte nicht mehr. Ich hatte diesen Jungen geliebt mit mehr als brüderlicher Zärtlichkeit, ich hatte so zu sagen anbetend vor ihm auf den Knieen gelegen; ich hatte ihm die treuesten Vasallendienste geleistet, war ihm gutwillig in all seine dummen Streiche gefolgt, um, wie oft! die Strafe auf mich zu nehmen! Ich hatte ihn vor jedem Feind und jeder Gefahr geschirmt und geschützt, hatte mit ihm getheilt, was ich besaß — nur daß er immer den größeren Theil bekam! — und jetzt, jetzt, wo ich im Unglücke war, und er im Sonnenschein des Glückes einherstolzirte — jetzt konnte er so zu mir sprechen! Ich begriff es kaum, aber was ich davon begriff, war mir unsäglich ekelhaft. Ich sah ihn mit einem Blicke an, vor dem jeder Andere die Augen niedergeschlagen hätte; wendete mich und ging. Ein höhnisches Lachen krähte hinter mir her.

Lache Du nur, sagte ich bei mir, wer zuletzt lacht, lacht am besten.

Aber indem ich über Paula's Haltung bei dieser Begegnung nachdachte, fand ich, daß dieselbe wohl hätte anders sein

Digitized by Google

können. Mir däuchte, Paula hätte meine Partei offener nehmen müssen. Wußte sie doch, wie Arthur mich, sobald ich im Unglück war, hatte fallen lassen; wie er für seinen Kameraden im Gefängnisse kein Trosteswort gehabt, ja, sich offen von mir losgesagt und mich angeschwärzt und verleumdet hatte, wie die Anderen!

Das war nicht recht — das war recht schlecht von dem Arthur! hatte sie mehr als einmal gesagt; und nun — ich war sehr unzufrieden mit Paula.

Ich sollte jetzt noch oft Gelegenheit haben, unzufrieden zu sein; ja es kam, Alles in Allem, eine schlimme Zeit für mich. Arthur hatte sich am folgenden Tage wieder vorgestellt und war von dem Director, der ihn in seinem Krankenzimmer empfing, und von der übrigen Familie freundlich aufgenommen worden. Ich, der ich von jeher so einsam dagestanden, hatte das Gefühl der Familie, den Respect vor verwandtschaftlichen Verpflichtungen wenig in mir ausbilden können und vermochte nicht zu begreifen, daß die Zufälligkeit des gleichen Namens, der gemeinschaftlichen Abstammung an und für sich schon eine solche Bedeutung habe, wie ihr hier augenscheinlich beigelegt wurde. „Lieber Neffe", sagte der Director; „lieber Neffe", sagte Frau von Zehren; „Cousin Arthur", sagte Paula; „Cousin Arthur", riefen die Knaben. Und freilich: Neffe Arthur, Cousin Arthur war die Liebenswürdigkeit selbst. Er war ehrerbietig gegen den Onkel, aufmerksam gegen die Tante, voll chevaleresker Höflichkeit gegen Paula, und Hand und Handschuh mit den Knaben. Ich beobachtete Alles aus der Ferne. Der Director mußte noch immer das Zimmer hüten und ich nahm das zum Vorwand, fleißiger als je auf dem Bureau zu arbeiten, das ich so selten als möglich verließ, und wo ich mich in meine Gefängnißlisten und meine Zeichnungen vergrub, um nichts von dem, was draußen vorging, zu sehen und zu hören.

Leider sah und hörte ich trotzdem nur zu viel. Das Wetter hatte sich wieder aufgeklärt, ein schöner Spätherbst, wie er jener Gegend eigenthümlich ist, war den ersten Stürmen ge-

Digitized by Google

folgt. Die Knaben hatten Ferien, die Familie kam fast nicht aus dem Garten und Cousin Arthur war beständig von der Gesellschaft. Cousin Arthur mußte verzweifelt wenig zu thun haben; der Bataillons-Commandeur verdiente die Festung dafür, daß er seine Fähnriche so wild laufen ließ!

Ach, die Gefangenschaft hatte mich doch wohl nicht besser gemacht, wie ich mir manchmal schmeichelte. Wann hatte sich früher jemals ein Gefühl des Neides, der Mißgunst in meiner freien Seele geregt! Wann hatte ich meine Devise: „Leben und leben lassen“ verleugnet! Und jetzt knirschten meine Zähne vor Ingrimm, so oft ich, den Blick erhebend, Arthur im Garten stehen und das kleine dunkle Bärtchen, das seine feine Oberlippe zu schmücken begann, streichen sah, oder seine helle Stimme hörte. Ich gönnte ihm das dunkle Bärtchen nicht — ich als Gefangener durfte keinen Bart tragen, der meine wäre im besten Falle von einem starkröthlichen Blond gewesen — ich gönnte ihm die helle Stimme nicht — meine Stimme war tief und, seitdem ich nicht mehr sang, sehr rauh geworden — ich gönnte ihm seine Freiheit nicht, die er, nach meiner Ansicht, so abscheulich mißbrauchte — ich gönnte ihm kaum das Leben. Hatte er doch mein eigenes Leben, das sich in letzter Zeit so freundlich aufgeklärt hatte, jämmerlich verdüstert, und dehnte sich so behaglich im Sonnenschein, aus dem er mich vertrieben!

Und doch hatte ich im Grunde gar keine Ursache, mich zu beklagen. Der Director, der sich langsamer, als wir gehofft, von dem Unfall erholte und von Zeit zu Zeit in das Bureau kam, war theilnehmend, liebevoll wie zuvor; und nachdem ich die Einladungen in den Garten ein, zwei Wochen lang unter diesem und jenem Vorwande beharrlich abgelehnt hatte, konnte ich mich doch nicht wundern, wenn Frau von Zehren, wenn Paula es endlich müde wurden, sich um mich zu bekümmern, und die Knaben den lachlustigen Vetter Arthur, der sie exerciren lehrte, dem melancholischen Georg, der nicht mehr mit ihnen spielen wollte, vorzogen. In meinen Augen aber hatten sie mich einfach verlassen, und ich wäre schier

Digitized by Google

verzweifelt, wenn ich nicht zwei Freunde gehabt hätte, die treu zu mir hielten und offen oder heimlich für mich Partei nahmen.

Diese zwei Freunde waren Doctor Snellius und der Wachtmeister Süßmilch.

Mit dem Wachtmeister hatte es der Fähnrich gleich am zweiten Tage verdorben. Er hatte ihn in seiner ungenirten Weise auf die Schulter geklopft und „Alterchen" genannt. Man ist kein Alterchen für solche Gelbschnäbel, sagte der ehrliche Wachtmeister, als er mir, das Gesicht noch ganz roth vor Zorn, die frische Beleidigung mittheilte; man könnte heute Majors-Epauletten auf den Schultern tragen, wenn man gewollt hätte, man wird dem Junkerchen zeigen, daß man kein Bär mit sieben Sinnen ist.

Auch der Doctor hatte sich über die Frechheit des Eindringlings zu beklagen. Er war eines Abends in dem Garten, mit dem Hut in der Hand, wie es seine Gewohnheit war, umhergewandelt und Arthur hatte sich verschiedene Anspielungen auf die Kahlköpfigkeit des trefflichen Mannes erlaubt und ihn in der höflichsten Weise gefragt, ob er noch nicht Rowland's Macassaröl angewendet, dessen ausgezeichnete Wirkungen er vielfach habe rühmen hören.

Wie finden Sie das? sagte der Doctor. — Ich mache die Witze über meinen kahlen Schädel selbst und verbitte mir die Concurrenz, habe ich geantwortet. Das war grob, werden Sie sagen, oder auch nicht sagen, denn Sie lieben das glattzüngige, geschmeidige, schlüpfrige Exemplar seiner reizenden Species eben so wenig als ich. Und der Hanswurst wird seine Rolle sobald nicht ausgespielt haben! Unser humaner Freund hält es für seine Pflicht, gegen einen Verwandten — noch dazu einen armen, denn ich höre, daß es dem Steuerrath erbärmlich gehen soll — von arabischer Gastfreundlichkeit zu sein. Mein einziger Trost ist, daß auch dieser Krug nur gerade so lange zu Wasser gehen wird, bis er bricht.

Wie steht es denn mit der Familien-Conferenz? fragte ich.

Digitized by Google

Wird übermorgen feierlich eröffnet werden. Humanus hat sie Alle eingeladen, bei ihm Quartier zu nehmen. Der auf Wartegeld Gesetzte hat das natürlich angenommen; aber, was mich wundert, auch der Andere, der Crösus, und nicht blos für sich, sondern auch für sein goldenes Töchterlein und deren Gouvernante. Das sind eins, zwei, fünf Personen, die unsere Einsamkeit nächstens auf das Anmuthigste beleben werden; ich vermuthe: eine oder die andere davon verdiente für immer hier zu bleiben.

So krähte Doctor Snellius, hüpfte dann auf ein anderes Bein und stimmte sich herab. Ich meinerseits war durch die Nachricht von der bevorstehenden Ankunft der längst erwarteten Gäste in nicht geringe Aufregung versetzt. Schon Arthur's Anwesenheit hatte mir den Platz verengt. Wie sollte es werden, wenn diese Alle kamen? wie würde ich dem Steuerrath gegenübertreten? wie dem Commerzienrath? Der Eine hatte die Großmuth seines edleren Bruders so schändlich mißbraucht, der Andere mit den Verlegenheiten des Unbesonnenen so klug gewuchert! Meine Abneigung gegen sie war von altem Datum und nur zu begründet! Aber weshalb ihnen irgendwie gegenübertreten? Wenn ich nicht zu ihnen kam, sie würden schwerlich mich aufsuchen. Die kleine Hermine freilich? hatte sie wohl noch so kornblumblaue Augen wie an jenem Morgen auf dem Deck des „Pinguin?" Und die sentenzenreiche Gouvernante, trug sie noch ihre gelben Locken? Es war ein lustiger, sonniger Tag gewesen, als ich die Beiden zum letztenmale gesehen; aber die Sonne hatte zu früh geschienen, und der Abend in Regen geendet, in Regen und dunkelm Nebel, durch den das zornbleiche Gesicht meines Vaters mich drohend anblickte.

Warum seufzen Sie? fragte Doctor Snellius, der unterdessen einen Situationsplan, an welchem ich die letzten Tage gearbeitet hatte, durchmustert. Sie machen fabelhafte Fortschritte, ich würde niemals geglaubt haben, daß eine so saubere allerliebste Arbeit aus den Händen eines Mammuth hervorgehen könne. Adieu, Mammuth!

Digitized by Google

Doctor Snellius ſchüttelte mir herzlich die Hand und hüpfte aus dem Zimmer. Ich blickte ihm traurig nach, ſo traurig, als wäre ich wirklich ein Mammuth und wüßte, daß ich dreißigtauſend Jahre unter Schnee und Eis liegen müßte, um hernach ausgeſtopft in einem Muſeum aufgeſtellt zu werden.

Digitized by Google

Einunddreißigstes Capitel.

Mein Wunsch und meine Hoffnung, während der Conferenz in der Verborgenheit bleiben zu können, sollten auf die seltsamste Weise getäuscht werden. Ich war dazu ausersehen, eine Rolle, und noch dazu keine unbedeutende, in dem Familien-Drama zu spielen.

Die Gäste waren angekommen und in der nicht eben geräumigen Wohnung des Directors schicklich untergebracht. Am Abend war gemeinschaftliche Tafel gewesen, an welcher auch Doctor Snellius theilgenommen hatte. Er war am nächsten Morgen in aller Frühe bei mir, um sein volles Herz auszuschütten.

Doctor Snellius war sehr aufgeregt; ich hörte es beim ersten Worte, denn er setzte noch eine Terz höher als gewöhnlich ein.

Ich wußte es ja, krähte er. Es war ein Unsinn, sich diesen Heuschreckenschwarm auf den Hals zu laden; sie werden mir meinen armen Humanus, an dem so nicht mehr viel grüne Blätter sind, vollends auffressen. Ist das eine Gesellschaft! Sie haben mir noch nicht den hundertsten Theil von dem Schlimmen gesagt, das selbst ein so lammfrommes Gemüth, wie das meine, von diesen Menschen sagen kann und muß und will. Menschen! Es ist ein Scandal, wie man mit dem Worte umgeht! Warum Menschen? Weil sie auf zwei Beinen gehen? Dann wären die gräulichen Geschöpfe, die Gulliver in dem Lande der edlen Pferde traf, auch Menschen gewesen. Aber der englische Skeptiker wußte es besser und nannte sie Yahoos. Und das sind unsere lieben Gäste, oder es giebt keine Naturgeschichte! Der Commerzienrath

Digitized by Google

mit seinem dicken Bäuchlein, seinen zwinkernden, schlauen Aeuglein ist einer. Ich habe ihm genau auf die kurzen, plumpen Finger gesehen; ich glaube, der Kerl hat sich die Vorderglieder in seinem Golde abgewühlt. Und der Herr Steuerrath ist auch einer, obgleich er sich verzweifelte Mühe giebt, als ein Mensch zu erscheinen. Er hat lange Finger, sehr lange; aber hat je ein Mensch so lange Finger so langsam übereinandergedreht und einen solchen langen, geschmeidigen Katzenbuckel dazu gemacht und ein solches weißes, glattes, lächelndes, falsches Diebsgesicht? Von der gnädigen geborenen Baronesse Kippenreiter glaubt ein Jeder auf's Wort, daß sie in der Republik jener bezaubernden Geschöpfe einen hohen Rang eingenommen hat und erst mit dem letzten Schiffe in Europa angekommen ist. Sie kann sich nicht verleugnen; sie fletscht ihre langen, gelben Zähne noch allzu ursprünglich yahoohaft! Hm, hm, hm!

Und Fräulein Duff? fragte ich, während sich der Doctor herabstimmte.

Duff? rief er; wer ist Fräulein Duff?

Die Gouvernante der kleinen Hermine.

Der kleinen Schönheit, zu der ich gerufen wurde? Die heißt Fräulein Duff? Sehr guter Name! Könnte auch Duft sein und wäre dann richtiger. Blühende Reseda in Töpfen und vertrocknete zwischen den Flanelljacken in der Commode; vergilbte Bänder, vergilbte Stammbuchblätter und ein schmales, goldenes Ringlein, das nicht einmal sprang, als der Undankbare Elviren verließ. Heißt sie nicht auch Elvire? Sie muß so heißen. Amalie, sagen Sie? Ist entschieden ein Druckfehler; nichts bei ihr erinnert an die „Räuber", es müßten denn die langen Schmachtlocken sein, die zweifellos gestohlen sind.

Und weshalb wurden Sie zu der Kleinen gerufen?

Sie hatte unterwegs zu viel Apfelkuchen gegessen. Als ob einer kleinen Millionärin so etwas schaden könnte! Ja, wenn es Commisbrot gewesen wäre! So sagte ich auch dem betrübten Vater. Sie hat in ihrem Leben noch keine Krume Commisbrot gegessen, rief das Ungethüm und patschte sich auf das spitze Bäuchlein. Wer nie sein Brot mit Thränen aß! seufzte die

Digitized by Google

Gouvernante und fügte hinzu: Das sei eine ewige Wahrheit. Der Henker mag wissen, was sie damit gemeint hat.

Der Doctor ging seine Kranken zu besuchen; ich machte mich auf den Weg nach dem Bureau, drückte mich an der Mauer hin und schlich mich durch die Hinterthür in das Haus, aus Furcht, von irgend einem der Gäste gesehen zu werden. Aber es sah mich Niemand.

Dafür sollte ich sie im Laufe des Vormittags der Reihe nach aus der Verborgenheit meines Fensters her zu sehen bekommen. Zuerst den Commerzienrath, der, eine lange Pfeife im Munde, seine Morgen-Promenade durch den Garten machte. Er schien über wichtige Dinge nachzudenken. Von Zeit zu Zeit blieb er stehen und starrte minutenlang vor sich hin. Ohne Zweifel rechnete er; ich bemerkte, wie er mit den plumpen Fingern multiplicirte und dann mit der Spitze der Pfeife das Facit in die Luft schrieb. Einmal schmunzelte er höchst behaglich; was mochte er herausgerechnet haben?

Der Zweite war der Steuerrath. Er ging eine Stunde später mit seinem Bruder durch den Garten. Der Steuerrath sprach sehr eifrig, er legte wiederholt seine Rechte betheuernd auf die Brust. Der Director hatte die Augen gesenkt; der Gegenstand des Gespräches schien ihm peinlich zu sein. Als sie in die Nähe meines Fensters gekommen waren, blickte er mit einiger Unruhe hinüber und zog den Bruder hinter eine Hecke. Augenscheinlich wünschte er mich nicht zum Augenzeugen der brüderlichen Gesticulationen.

Ich hatte mich wieder mit dem bitteren Gefühle, der Ueberflüssige, der Lästige zu sein, über meine Arbeit gebeugt, als plötzlich die Thür, welche aus dem Bureau in den Garten führte, geöffnet wurde und der Steuerrath schnell hereintrat. Ich schrak zusammen, wie auch der Muthige erschrickt, wenn eine Schlange unversehens über seinen Weg schnellt. Der Steuerrath lächelte sehr gütig und streckte mir seine weiße, wohlgepflegte Hand entgegen, die er dann, als ich keine Miene machte, einzuschlagen, mit einer graziösen Schwenkung zurückzog.

Digitized by Google

Mein lieber, junger Freund, ſagte er, daß wir uns ſo wiederſehen müſſen!

Ich antwortete nicht; was hätte ich antworten ſollen auf eine Phraſe, in der jedes Wort und jeder Ton eine Lüge war?

Wie würde ich Sie bedauern, fuhr er fort, hätte Sie das Schickſal nicht hierher zu meinem Bruder geführt, der ohne Zweifel einer der edelſten, beſten Menſchen iſt, die exiſtiren, und der mir noch eben, als wir draußen promenirten, ſo viel Liebes und Gutes von Ihnen geſagt hat. Ich mußte Ihnen die Hand bieten, obgleich ich ahnte, daß Sie nach dem Vorgange Ihres Vaters ſich von dem abwenden würden, den das Schickſal wahrlich ſchon genug verfolgt hat.

Und der Schickſal-Verfolgte warf ſich in den Armſtuhl und bedeckte ſeine Augen mit der langen, weißen Hand, deren Goldfinger mit einem ungeheuerlichen Siegelring geſchmückt war.

Ich will ihm daraus keinen Vorwurf machen, Gott bewahre! Ich kenne ihn ja ſeit ſo vielen Jahren! Er iſt einer von den ſtrengen Menſchen, deren Abſcheu vor der Uebertretung ſo groß, aber auch ſo blind iſt, daß in ihren Augen der Angeſchuldigte immer zugleich als der Schuldige erſcheint.

Dieſe letzte Bemerkung war zu richtig, als daß ich ihr nicht innerlich und wahrſcheinlich auch mit dem Ausdrucke meiner Miene hätte beiſtimmen ſollen, denn der Steuerrath ſagte mit einem melancholiſchen Lächeln:

Sie wiſſen ja auch ein trauriges Lied davon zu ſingen! Nun, nun, ich will nicht an die Wunde rühren, die Sie mehr ſchmerzt als alle übrigen; aber Sie haben ſchließlich nur früher erfahren, was wir Alle einmal erfahren müſſen, daß wir bei denen, die uns am allernächſten ſtehen, am wenigſten auf ein Verſtändniß unſerer Abſichten und Anſichten, ja ſelbſt unſerer Lage rechnen dürfen.

Auch darin lag etwas Wahres, und ich konnte mich nicht enthalten, etwas freundlicher auf den Mann zu blicken.

Da habe ich eben noch eine Probe davon gehabt. Mein Bruder Ernſt iſt, wie ich ſchon ſagte, einer der beſten Menſchen, und doch, welche Mühe koſtet es ihn, ſich in meine Situation zu

Digitized by Google

verſetzen! Freilich, er, der von jeher in ſo rangirten Verhältniſſen gelebt hat, er weiß nicht, was es heißt, über Nacht die Hälfte ſeiner Einnahmen zu verlieren, die ſo ſchon kärglich genug bemeſſen waren — er weiß nicht, was es heißt, mit ſeinen Gläubigern accordiren zu müſſen — ſeine und der Seinen Exiſtenz auf dem Spiele zu ſehen, ach! und was das Bitterſte iſt, von dem guten Willen eines hartherzigen Geldmenſchen abhängig zu ſein.!

Hier zerdrückte die beringte weiße Hand eine Thräne, die ſich in dem inneren Winkel des rechten Auges gebildet zu haben ſchien, und glitt dann reſignirt in den Schooß, während ein ſanftes Lächeln über die ariſtokratiſchen Züge des auf Wartegeld Geſetzten ſpielte.

Er erhob ſich und ſagte: Verzeihen Sie mir: aber der Unglückliche fühlt einen unwiderſtehlichen Zug zu dem Unglücklichen, und Sie ſind immer ein Freund meines Hauſes und der beſte Kamerad meines Arthur geweſen. Sie dürfen dem armen Jungen nicht bös ſein, wenn ihn die Freude über ſein Porteépée ein wenig närriſch gemacht hat. Sie kennen ihn ja! ſein Herz weiß das zehntemal erſt, was ſeine Zunge ſchwatzt, und er hat mir ſchon geſtanden, daß er ſich in dem Wahne, es ſeiner Fähnrichswürde ſchuldig zu ſein, recht albern gegen Sie benommen habe. Sie müſſen ihm wirklich verzeihen.

Er lächelte wieder, nickte mit dem Kopfe, wollte mir die Hand reichen, beſann ſich, daß ich dieſelbe vorhin ausgeſchlagen, lächelte abermals, aber ſehr traurig, und ſchritt nach der Gartenthür, die er leiſe öffnete und leiſe hinter ſich zudrückte.

Ich blickte ihm mit einem aus Verwunderung und Beſchämung ſeltſam gemiſchten Gefühl nach. War dieſer ſanft redende Mann, der in meiner Gegenwart über ſeine Lage weinen konnte, derſelbe, zu dem der Knabe wie zu einem Halbgott emporgeblickt? Und wenn ſeine Lage ſo verzweifelt war — und ſie mochte es, nach Allem, was ich davon wußte, ſehr wohl ſein — ich hätte mich freundlicher gegen ihn benehmen, hätte ihm ein Wort des Bedauerns gönnen, hätte vor Allem ſeine Hand nicht zurückweiſen ſollen.

Digitized by Google

Meine Stirn wurde heiß; es war das erstemal, daß ich einen Bittenden schroff zurückgewiesen. Ich fragte mich wieder, ob mich die Gefangenschaft doch nicht schlechter gemacht habe, und ich freute mich, daß ich über Alles, was ich von dem Verhältnisse des Steuerraths zu seinem verstorbenen Bruder wußte, so reinen Mund gehalten und besonders das Geheimniß jenes Briefes so treu bewahrt hatte, selbst dem Director gegenüber, dem ich doch sonst unbedingt vertraute. Ahnte der Steuerrath, daß ich hätte sprechen können, wenn ich gewollt, und war er heute Morgen gekommen, mir für mein Schweigen zu danken?

Der Steuerrath erschien mir plötzlich in einem ganz anderen und viel günstigeren Lichte. Man fühlt eine gewisse Zuneigung zu den Leuten, die man sich zu Dank verpflichtete, wenn sie die Klugheit haben, uns merken zu lassen, daß sie von dem Gefühle ihrer Verpflichtung vollkommen durchdrungen sind.

Ich werde auch Arthur zu verstehen geben, daß ich ihm seine Albernheit vergeben habe. Der Steuerrath hat Recht; er weiß es wirklich das zehntemal erst, wann ihm seine Zunge durchgeht.

Indem ich diesen großmüthigen Entschluß faßte, klopfte es abermals — diesmal an der Thür, die nach dem Flur führte: und ich hätte beinahe laut gelacht, als sich auf mein „Herein" der Commerzienrath auf der Schwelle präsentirte, aber nicht mehr in Schlafrock und Pantoffeln, die lange Pfeife im Munde, wie vorhin, sondern im blauen Frack mit goldenen Knöpfen, hohem schwarzen Halstuch, aus dem die spitzigen Vatermörder vier Zoll hoch hervordrohten, buntgeblumter Weste, die dem spitzen Bäuchlein das Dasein nicht verkümmerte und dem sauber gebügelten Jabothemde die Aussicht nicht verwehrte, schwarzen Beinkleidern, die nicht so lang waren, daß man nicht hätte sehen können, wie fest die beiden Plattfüße in ihren blank gewichsten Stiefeln standen. Genau in demselben Anzuge wanderte der Mann durch die Erinnerungen meiner frühesten Jugendjahre, und vielleicht war es, weil ich damals in meiner kindischen Unschuld über die nach meinem Geschmack groteske Erscheinung

Digitized by Google

gelacht hatte, daß mich jetzt — wo es sich allerdings weniger für mich schickte — wiederum die Lust zum Lachen anwandelte.

Wie geht es Ihnen, mein lieber junger Freund? sagte der Commerzienrath im Tone Jemandes, der sich nach dem Befinden eines Todtkranken erkundigt.

Er hatte sich in denselben Stuhl gesetzt, aus welchem der Steuerrath eben aufgestanden war, und blickte mich von unten herauf wehmüthig an, wobei er den Kopf tief auf die Seite neigte, ungefähr wie eine Gans, wenn es aus heiterem Himmel donnert. Das sah so unendlich komisch aus; ich mußte nun wirklich lachen, und lachend erwiderte ich:

Danke für die gütige Nachfrage, Herr Commerzienrath; recht gut, wie Sie sehen.

Sie sind ein Tausendsassa, rief der Commerzienrath, indem er sofort auf meine Stimmung einging. Aber das ist recht, wir leben nur einmal; man muß es nehmen, wie's kommt. Ich habe das noch vorgestern zu Ihrem Vater gesagt, dem ich auf der Straße begegnete. Du lieber Himmel, habe ich gesagt, was ist es denn so Großes? Wir sind Alle einmal jung gewesen, und Jugend hat keine Tugend. Warum sind Sie aus der Ressource ausgetreten? habe ich gesagt. Er hat ja nicht Zuchthaus; die National-Cocarde ist ihm nicht aberkannt; er hat ja blos Gefängniß. Das kann schließlich Jedem passiren; und Sie, habe ich gesagt, sind ein solcher Ehrenmann, daß es uns Allen eine Ehre wäre, mit Ihnen Boston zu spielen, und wenn Sie vier Söhne im Zuchthause hätten.

Des Commerzienraths Kopf sank wieder auf die Seite; ich mochte wohl bei seinen letzten Worten ein sehr ernstes Gesicht gemacht haben.

Freilich, sagte er, Manche nehmen es leichter. Da ist mein Herr Schwager. Ich möchte nicht in seiner Haut stecken, trotzdem sein Vater ein ehemaliger Reichsfreier und der meine ein ganz gewöhnlicher Nadler war. Die Untersuchung hat ihn nur mit einem blauen Auge davonkommen lassen. Man sollte meinen, er hätte für sein Lebtag genug; aber er kann das Intriguiren nicht lassen. Mein Gott, es ist eine Schande, wie viel mich diese

Digitized by Google

Familie ſchon gekoſtet hat! Der Zehrendorfer und ſeine Wechſel! A propos! hat er Ihnen nie geſagt, daß er mir ganz Zehrendorf bereits vor Jahren verſchrieben hat? Beſinnen Sie ſich doch einmal; er hat es Ihnen gewiß bei dieſer oder jener Gelegenheit geſagt. Er gehörte nicht zu denen, die ein Blatt vor den Mund nehmen! Und nun der Steuerrath! Was habe ich für den Mann nicht ſchon gethan; und jetzt dieſe Anſprüche! Entſchädigung! Unſereiner will doch auch leben! und wenn man auch keinen Sohn hat, der ſich natürlich ſein Brot nicht verdienen kann, ſo hat man doch eine Tochter, die man nicht verhungern laſſen will. Solltet machen, daß Ihr frei kommt, alter Junge! Das Mädel frägt des Tages zehnmal nach Euch! Habt's ihm angethan! Tauſendſaſſa, Ihr!

Und der Commerzienrath, der ſich erhoben hatte und jetzt mit Hut und Stock in der Hand neben mir ſtand, verſetzte mir einen ſanften Stoß in die Seite.

Das iſt ſehr gütig von dem Fräulein, erwiderte ich.

Gott, wie das noch roth werden kann! ſagte der Commerzienrath; iſt recht; ganz wie bei mir. Reſpect vor den Damen! nur kein lockerer Zeiſig! ſo Einer bringt's ſein Lebtag zu nichts. Aber Fräulein dürft Ihr nicht zu meinem Hermann ſagen; das leidet Mamſell Duff nicht, die durchaus Fräulein genannt ſein will, trotzdem ſie beide kleine Finger darum gäbe, wenn ſie ſich weder Mamſell noch Fräulein mehr nennen zu laſſen brauchte.

Und der Commerzienrath kniff die Augen ein, blies die Backen auf und ſtieß mich ſanft in die Seite.

Ich werde ſchwerlich Gelegenheit dazu haben, ſagte ich.

Puh! ſagte der Commerzienrath, nur nicht tragiſch! Wir ſind ja hier ganz unter uns. Habe ſchon mit meinem Schwager geſprochen; Ihr müßt nothwendig heute Abend mit uns eſſen. Hermann — Ihr wißt: ich nenne ſie Hermann! — will Euch durchaus ſehen! Adieu!

Und der Commerzienrath küßte die Spitzen ſeiner plumpen Finger und verließ das Zimmer, indem er mir noch in der Thür einen zwinkernden Blick zuwarf.

Was hatten dieſe Beſuche zu bedeuten? Was wollten der

Digitized by Google

hoffährtige Herr Steuerrath und der geldstolze Herr Commerzienrath bei dem Gefangenen? Darüber würde ich mir wohl vergeblich den Kopf zerbrochen haben, wenn nicht der Director, der am Nachmittage in das Bureau kam, ein Wort hätte fallen lassen, welches mir das Räthsel löste.

Ich wollte, die nächsten drei Tage wären erst vorüber, sagte er, Sie glauben nicht, lieber Georg, wie widerwärtig mir diese Verhandlungen sind, die für mich ein materielles Interesse gar nicht haben. Man will mich eigentlich auch nur als Schiedsrichter und schmeichelt mir in der Hoffnung, mein Urtheil von vornherein gefangen zu nehmen. Und hätte ich doch nur ein Urtheil; aber wie ist das möglich bei einer Sache, die man nicht übersehen kann und die von den Parteien noch geflissentlich verdunkelt wird? Man rechnet auch auf Sie, lieber Georg, da Sie der Einzige sind, der meinem unglücklichen Bruder in der letzten Zeit nahe gestanden hat und möglicherweise über gewisse Punkte, die man aufzuklären wünscht, Auskunft geben kann. Und nun kommen Sie mit in den Garten; Snellius und Sie — Ihr müßt mir nothwendig die Gesellschaft unterhalten helfen. Meine arme Frau und ich bringen das wahrlich nicht fertig.

Mit diesen Worten ergriff er lächelnd meinen Arm und ließ sich von mir die Stufen hinab in den Garten und den Gang hinauf zum Belvedere führen, von wo uns schon weither der Jubel der Kinder entgegenschallte. Es war das erstemal seit meinem Unglück, daß ich in eine eigentliche Gesellschaft treten sollte. Ich hatte in der Gefangenschaft Manches gelernt, worauf ich stolz war, aber auch Einiges, dessen ich mich schämte, zum Beispiel, die Beklommenheit, welche mich befiel, als die Stimmen der Redenden näher und näher an mein Ohr schlugen und ich die Gewänder der Damen durch die von den Herbstwinden bereits sehr gelichteten Hecken schimmern sah.

Ich konnte mit dem Empfange zufrieden sein; die Knaben stürzten auf mich zu und Kurt rief, ich solle mit ihnen spielen, denn Cousin Arthur bleibe bei Hermine und Paula, und das sei langweilig und Hermine sei auch erst zehn oder elf Jahre und brauche gar nicht so stolz zu thun.

Digitized by Google

Hermine thut nicht ſtolz, aber Ihr ſeid zu wild, ſagte Paula, die Hermine an der Hand hielt, während Arthur etwas weiter zurück ſtand und mit ſichtbarer Verlegenheit die Erſtlinge ſeines Schnurrbärtchens drehte.

Ich hatte die Knaben, einen nach dem anderen, ſieben Fuß hoch gehoben und meine Verlegenheit damit, ſo gut es gehen wollte, verdeckt, während meine Augen unverwandt auf Hermine blickten. Aber es war auch nicht wohl möglich, etwas Zierlicheres und Lieblicheres zu ſehen, als dies kleine, holde Geſchöpf in ſeinem weißen Kleidchen, das richtig wieder mit kornblumblauen Bändern geſchmückt war, wie damals auf dem Dampfſchiffe. Und dabei blickten ihre großen blauen Augen ſo eifrig zu mir herüber, und der rothe Mund war halb geöffnet, als hätte ſie plötzlich den Prinzen im Märchen in höchſteigener Perſon geſehen.

Iſt er das? hörte ich ſie halblaut Paula fragen, und kann er wirklich Löwen bezwingen?

Ich hörte nicht, was Paula auf dieſe ſonderbare Frage antwortete, denn ich mußte mich jetzt zu Frau von Zehren wenden, die zwiſchen ihrer Schwägerin und Fräulein Duff auf der Bank ſaß. Frau von Zehren ſah noch blaſſer als gewöhnlich aus, und ihre armen, blinden Augen richteten ſich hilfeſuchend auf mich, während ein verlegen-ſchmerzliches Lächeln um ihre feinen Lippen irrte.

Sie ſtreckte mir ſogar die Hand entgegen und richtete ſich halb von der Bank auf, beſann ſich dann aber, daß ſie wohl ſitzen bleiben müſſe, und lächelte noch ſchmerzlicher.

Ich wünſchte die geborne Baroneſſe Kippenreiter mit den langen, gelben Zähnen und die Erzieherin mit den langen gelben Locken, die mich Beide mit der Lorgnette vor den Augen anſtarrten, in's Pfefferland.

Der Director war ebenfalls herangetreten und ſagte:

Willſt Du nicht meinen Arm ein wenig nehmen, Eliſe? Es wird Dir zu kühl, die Damen werden Dich gewiß entſchuldigen.

Ueberlaſſen Sie es mir, die liebe Frau ſpazieren zu führen!

Digitized by Google

rief die geborne Kippenreiter, indem sie entschlossen aufsprang. Der Director zuckte kaum merklich die Achseln. Sie sind selbst nicht die Stärkste, liebe Schwägerin, sagte er.

Ich bin stark, sobald es die Pflicht erfordert, entgegnete die geborne Kippenreiter, indem sie die arme Frau von Zehren mit sich fortzog.

Das ist ein großes Wort! seufzte Fräulein Duff. Wer das auch von sich sagen könnte! und die blasse Gouvernante schüttelte wehmüthig ihre gelben Locken, wendete dann die matten Augen auf mich und lispelte: Richard, oh, wie aus der Sage heraus! ah! daß der Blondel fehlen muß! aber verzweifeln Sie nicht; suche treu, so findest du, das ist auch eine ewige Wahrheit!

Wie befinden Sie sich, Fräulein Duff? fragte ich, um doch etwas zu sagen.

Und immer noch diese schöne Fähigkeit, theilzunehmen an dem Schicksale der Anderen bei dem eigenen traurigen Geschick! Das ist schön, das ist groß, flüsterte die Erzieherin; ich muß, wahrlich ich muß einen Versuch machen, mich in Ihr Herz zu stehlen —

Sie legte drei Fingerspitzen auf meinen Arm und deutete mit ihrem Sonnenschirm schüchtern nach der Richtung, in welcher die ganze Gesellschaft mittlerweile den Platz unter den Platanen verlassen hatte.

Und wie leben Sie hier? flüsterte sie weiter, während wir in den Garten hinabstiegen; aber, was frage ich? still und harmlos, wie Wilhelm Tell! Es ist ja Alles hier Idylle! Sprechen Sie mir nicht von Gefängniß! Die Welt ist überall ein Gefängniß! ich weiß es am besten!

Ich dachte, Fräulein Duff, die Erziehung eines so lieblichen Geschöpfes —

Ja, sie ist lieblich! erwiderte die blasse Dame mit einem Anfluge von wirklicher Wärme; lieblich wie ein Maienmorgen; aber Sie wissen ja: des Lebens ungetrübte Freude! — daß dieses Kind einen solchen —

Sie blickte sich scheu um und fuhr mit hohler Stimme fort:

Digitized by Google

Denken Sie sich, er nennt sie Hermann und fragt sie dreimal am Tage, warum sie kein Kna — fi donc! es läßt sich nicht sagen. O, es zerreißt mein Herz, wenn so rohe Hände in den zarten Saiten dieser jungfräulichen Seele wühlen! Es liebt die Welt, das Strahlende zu schwärzen! wer wüßte es nicht! nur sollte der eigene Vater — freilich, ich bin die Letzte, die sich über ihn beklagen sollte. Er hat mir — Sie sind ein edler Mensch, Carlos! — an Ihren Busen werf' ich mich — er hat mir Hoffnungen erweckt, die eine weniger starke Seele, als die meine, schwindlig machen könnten. Eine Million zu erkämpfen, ist groß; sie wegwerfen, ist göttlich — und Mutter dieses Kindes, das, denk' ich öfters, das müßte himmlisch sein; aber was werden Sie sagen, daß ich nur immer von mir spreche; was werden Sie Ihrem satyrischen Freunde sagen!

Meinem satyrischen Freunde?

Fräulein Duff trat einen Schritt zurück, beschattete sich die Augen gegen den Schein der Abendsonne mit der durchsichtigen Hand und sagte mit kokettem Lächeln:

Carlos, Sie spielen falsch. Gestehen Sie, Sie wollen in dieser Schlangenwindung mir entgehen! Es giebt nur Einen hier, auf den die Bezeichnung paßt, aber dieser Eine ist ein Riese — an Geist! Es ist immens! es ist sublim! es hat mich wahrlich überwältigt! Und einen solchen Giganten nennen Sie Ihren Freund, und Sie beklagen sich, daß Sie im Gefängnisse sind! O, mein Lieber, wer möchte, um solche Freunde zu erwerben, nicht gern seine Freiheit gegen Ihre Gefangenschaft umtauschen!

Fraulein Duff drückte ihr Taschentuch gegen die Wimpern und kreischte dann laut auf, als sie sich hinterrücks festgehalten fühlte, und, sich umwendend, Herminens Wachtelhündchen sah, das seine spitzen Zähne in den Saum ihres Kleides geschlagen hatte und sie mit seinen großen, schwarzen Augen böswillig anstarrte. In demselben Momente kam von verschiedenen Seiten die ganze Gesellschaft herbei, so daß die Gouvernante in ihrem Kampfe mit dem kleinen, langhaarigen Ungethüm plötzlich eine große Zuschauerschaft hatte. Ich bemühte mich,

Digitized by Google

sie zu befreien, und machte die Sache nur noch schlimmer, denn Zerline wollte nicht loslassen und schüttelte und riß aus Leibeskräften; die Knaben thaten, als ob sie mir helfen wollten, und hetzten in der Stille; es konnte sich Niemand des Lächelns enthalten; der Commerzienrath lachte überlaut. Fräulein Duff blieb unter diesen Umständen nichts übrig, als in Ohnmacht und Doctor Snellius, der, von dem Lärm herbeigelockt, eben herantrat, in die Arme zu fallen.

Aengstigen Sie sich nicht, meine Herrschaften, sagte der Commerzienrath, das passirt ihr alle Tage dreimal!

Barbar! murmelte die Ohnmächtige mit blassen Lippen und richtete sich aus den Armen des Doctors auf, der trotz seiner ihm nachgerühmten Sublimität in diesem Augenblicke ein sehr hämisches Gesicht machte. Fräulein Duff versuchte durch den Thränen-Nebel hindurch, der aus ihren wasserblauen Augen aufgestiegen war, dem Spötter einen vernichtenden Blick zuzuwerfen, wies den angebotenen Arm des Doctors mit den Worten: Ich danke Ihnen, ich werde allein in's Haus kommen! zurück und eilte, sich das Tuch vor das Gesicht drückend, dem nahen Hause zu, während Zerline mit freudigem Gebell und triumphirendem Wedeln der langhaarigen Ruthe an ihrer kleinen Herrin emporsprang.

Ich glaube, sie schnappt noch einmal über, sagte der Commerzienrath, gleichsam als Erläuterung der eben stattgehabten Scene.

Umsomehr sollten Sie sie schonen, vorzüglich in Gegenwart Anderer, sagte der Director.

Ich hatte die Gelegenheit benützt, mich von der Gesellschaft loszumachen, und irrte eben in den weiter abgelegenen Gängen des Gartens umher, als ich Paula und Hermine in einiger Entfernung daher kommen sah. Paula hatte der Kleinen eine Hand auf die Schulter gelegt, die wiederum einen Arm um ihre Taille schlang. Hermine sprach sehr eifrig zu der großen Paula hinauf. Paula lächelte freundlich herab und sagte von Zeit zu Zeit etwas, das den Widerspruch der Kleinen hervorzurufen schien.

Digitized by Google

Das bildſchöne Kind mit dem glänzenden, braunen Haar und den großen, glänzenden, blauen Augen, das reizende Geſichtchen vom Feuer ihres lebhaften Geiſtes durchhellt, und das ſchlanke Mädchen mit dem ſanften Lächeln auf den feinen Lippen — die beiden reizenden Geſtalten, getroffen von einem Strahle der rothen, herbſtlichen Abendſonne, die eben hinter die Mauer des Gartens tauchte — wie oft, wie oft in ſpäteren Jahren habe ich dieſes Augenblickes denken müſſen!

Jetzt ſahen ſie mich; ich hörte, wie Paula ſagte: Frag' ihn doch ſelbſt! und Hermine antwortete: Das will ich auch!

Sie ließ Paula los, kam auf mich zugehüpft, blieb vor mir ſtehen, ſchaute mit den großen Augen keck zu mir auf und fragte:

Können Sie Löwen bezwingen oder können Sie es nicht?

Ich glaube nein, entgegnete ich lächelnd, warum?

Ja oder nein? fragte ſie, indem ſie ein ganz klein wenig mit dem Fuße ſtampfte.

Nun denn, nein!

Sie ſollen es aber können, entgegnete ſie mit einem zornigen Blicke, ich will es.

Wenn Sie es wollen, will ich mir bei vorkommender Gelegenheit die möglichſte Mühe geben.

Siehſt Du, Paula! rief die Kleine, indem ſie ſich triumphirend umwendete, ich habe es ja geſagt, ich habe es ja geſagt, und ſie klatſchte in die Hände und ſprang wie eine kleine Bacchantin umher, um die Wette mit Zerlinen, dann ging es im vollen Laufe über die Beete davon, Zerline hinterher mit lautem Gekläff.

Was will das Kind nur mit ſeiner ſonderbaren Frage? ſagte ich zu Paula.

Es ſcheint, daß Fräulein Duff Sie wiederholt mit Richard Löwenherz verglichen hat, erwiderte Paula lächelnd.

Mit Richard Löwenherz, mich?

Nun ja, weil Sie blond und gefangen und ſo groß und ſtark ſind; nun hat ſich Hermine in den Kopf geſetzt, Sie müßten Löwen bezwingen können. Ob es ihr damit Ernſt iſt, oder ob

Digitized by Google

ſie ſcherzt? Ich glaube, ſie weiß das manchmal ſelbſt nicht. Aber ich wollte Ihnen noch danken, daß Sie heute in den Garten gekommen ſind. Es iſt recht lieb von Ihnen, denn daß Sie ſich in der Geſellſchaft nicht behaglich fühlen, habe ich wohl geſehen.

Und Sie ſelbſt?

Ich darf nicht fragen, ob ich mich behaglich fühle. Es ſind ja unſere Verwandten.

Und das entſchuldigt freilich Alles.

Ich hatte das im Hinblick auf ihre Freundlichkeit gegen Arthur nicht ohne Bitterkeit geſagt, fühlte mich aber ſehr beſchämt, als ſie ihre ſanften, lieben Augen zu mir erhob und unſchuldig fragte: Wie meinen Sie?

Glücklicherweiſe wurde mir die Antwort erſpart, denn Doctor Snellius kam auf uns zu, ſchon von weitem: Fräulein Paula! Fräulein Paula! rufend.

Ich muß in's Haus, ſagte Paula, es iſt noch Manches zu beſorgen, und bitte, ſchauen Sie nicht ſo bös drein; Sie ſind in letzter Zeit gar nicht ſo freundlich geweſen wie ſonſt; ſind Sie mit mir unzufrieden?

Ich hatte nicht den Muth, „Ja“ zu antworten, als ich in das ernſte Geſicht blickte, das zu mir aufſchaute.

Wem wäre das möglich, ſagte ich, Sie ſind tauſendmal beſſer, als wir Alle.

Das iſt ſie auch, ſagte Doctor Snellius, der die letzten Worte gehört hatte. Gott ſegne ſie!

Er ſah der Enteilenden nach, und ein tief wehmüthiger Schatten zog über ſein groteskes Geſicht. Dann ſtülpte er mit beiden Händen zugleich ſeinen Hut über den kahlen Schädel bis auf die Ohren und ſagte ärgerlich:

Hol's der Teufel! Sie iſt viel zu gut, ſie iſt ſo gut, daß es ihr gar nicht anders als ſchlecht gehen kann. Die Zeit iſt vorüber, wo den guten Menſchen alle Dinge zum Beſten dienen ſollten, wenn es eine ſolche je gegeben hat. Schlecht muß man ſein, grundſchlecht; heucheln muß man, lügen, betrügen, ſeinem Nächſten ein Bein ſtellen, die ganze

Digitized by Google

Welt als sein Erbgut betrachten, das aus Versehen in fremde Hände gekommen ist, und das man sich zurückerobern soll. Aber zu dem Zwecke muß man erzogen sein, und wie erzieht man uns? als ob das Leben eine Geßner'sche Idylle wäre. Bescheidenheit, Nächstenliebe, Wahrheitsliebe! Versuch's doch Einer damit! Ist der Herr Commerzienrath bescheiden, liebt er seinen Nächsten, liebt er die Wahrheit? nicht für einen Pfifferling! Und der Mann ist Millionär, und seine Nachbarn ziehen die Mütze ellentief vor ihm und die Fama posaunt ihn aus als einen der edelsten Menschen, weil er von Zeit zu Zeit einen Thaler, der nicht in die volle Börse geht, den Armen zuwirft! Aber, werden Sie sagen, in seinem Innern, da ist die Hölle. Ja prosit Mahlzeit! Er hält sich für einen grundguten, prächtigen, humoristischen Kerl, und wenn er sich des Abends zu einem achtstündigen Schlaf zu Bett legt, sagt er: Das hast du wieder einmal ehrlich verdient! Gehen Sie mir mit Ihrer hungerleiderischen, hektischen Ehrlichkeit!

Ich habe noch kein Wort dafür gesagt, Herr Doctor!

Aber Sie haben, während ich declamirt habe, gelächelt, als wollten Sie sagen! so seien Sie doch unehrlich! Sehen Sie, das ist ja eben die Bosheit, die ich habe! Man ist in Folge dieser elenden Erziehung so verehrlicht, daß man kein Lump sein kann, so gern man es sein möchte, daß man ehrlich sein und bleiben muß, trotz der besseren Einsicht. Und wenn wir nicht darüber wegkommen können, wie sollen es die Weiber!

Der Doctor blickte starr in die Richtung, in welcher Paula in den Büschen verschwunden war und nahm dann seine große, runde Brille ab, deren Gläser irgendwie trüb geworden waren.

Sie sollen nicht auf die Weiber schelten, Herr Doctor, sagte ich; Fräulein Duff —

Hat mir in aller Form einen Antrag gemacht, sagte Doctor Snellius, indem er rasch seine Brille wieder aufsetzte, und dort kommt Jemand, der Ihnen einen machen will. Hüten Sie sich vor diesem uniformirten Danaer!

Digitized by Google

Der Doctor drückte den Hut in die Stirn und eilte davon, ohne den allerfreundlichſten Gruß zu erwidern, mit welchem Arthur aus einem Nebengange auf uns zutrat.

Es iſt mir lieb, daß er uns allein läßt, ſagte Arthur, an meine Seite kommend und ganz wie in alter Zeit meinen Arm nehmend; ich habe mit Dir zu ſprechen oder vielmehr: ich habe Dir etwas abzubitten; mein Vater hat es allerdings ſchon für mich gethan, aber es kann nicht ſchaden, wenn ich es auch noch thue. Du weißt, was ich meine.

Ja, ſagte ich.

Ich habe mich albern benommen, weiß es Gott, fuhr der Fähnrich fort, aber Du darfſt mir es wirklich nicht ſo übel nehmen. Ich dachte, ich ſei das dem Ding da ſchuldig — und er gab ſeinem Degen mit dem linken Bein einen Stoß.

Arthur, ſagte ich, ſtehen bleibend und meinen Arm freimachend; ich bin nicht ganz ſo klug wie Du, aber für ganz dumm mußt Du mich auch nicht halten. Du haſt Dich von mir losgeſagt, lange ehe Du die Spadille da an der Seite hatteſt. Du hatteſt es gethan, weil Du mich nicht mehr brauchen konnteſt, weil es Dir zweckmäßig ſchien, im Chor mit den Anderen mich ſchlecht zu machen, weil —

Nun ja, unterbrach mich Arthur, ich leugne es ja gar nicht. Ich war in einer ſo verdammt abhängigen Lage, daß ich wohl mit den Wölfen heulen mußte. Hätte ich meine wirkliche Meinung geſagt, Lederer hätte mich Oſtern ſicherlich durch das Abiturienten-Examen raſſeln laſſen, und der Onkel hätte nun und nimmer meine Fähnrichs-Ausſtattung bezahlt.

Und jetzt, ſagte ich, bläſt der Wind vermuthlich von einer anderen Seite und wir müſſen in Folge deſſen andere Segel aufziehen.

Ach was! rief Arthur lachend; Du mußt mit mir nicht ſo ſtreng in's Gericht gehen. Ich rede Manches, was ich nicht verantworten kann. Das weißt Du von altersher und biſt mir doch gut geweſen; ich habe mich nicht verändert, wes-

Digitized by Google

halb wollteſt Du mir auf einmal bös ſein? Du kannſt es glauben, ich bin der Alte trotz der neuen Schabrake, die ich, nebenbei geſagt, wohl nicht allzulange mehr tragen werde. Es hat ſchon heilloſe Mühe gekoſtet, daß man mich überhaupt in dem Regiment aufnahm; der Oberſt hat mir ſelbſt geſagt, er habe es nur dem Onkel hier zu Gefallen gethan, der ſein Kamerad vom Freiheitskriege her ſei, und daß er nur um deſſen willen die Gerüchte, die über meinen Vater circulirten, nicht berückſichtigen wolle, wie es eigentlich ſeine Schuldigkeit ſei. Aber damit bin ich noch nicht über alle Berge. Des Papa's Angelegenheiten ſtehen ſo ſchauderhaft ſchlecht, ſeine Gläubiger wollen nicht warten; wenn jetzt nicht eine günſtige Wendung eintritt, iſt er ruinirt und ich natürlich mit ihm; mein Name würde ſofort von der Officiers-Aſpiranten-Liſte geſtrichen.

Worin ſoll die günſtige Wendung beſtehen? fragte ich.

Ja, mein Gott, ich weiß es auch nicht ſo recht, erwiderte Arthur, indem er mit der Scheide ſeines Degens ein paar Sträucher klopfte. Der Onkel Commerzienrath ſoll dem Papa ſeinen Erbſchaftsantheil, vom Großpapa her, auszahlen, den er ja nie bekommen hat, und nun wieder, was aus der Hinterlaſſenſchaft vom Onkel Malte auf uns kommt. Aber der alte Judas will nichts herausrücken; er ſagt, mein Papa wäre ſchon fünf- und zehnmal bezahlt. Na, wie geſagt, ich kann nicht daraus klug werden; ich weiß nur, daß ich noch keinen Groſchen baares Geld Zuſchuß vom Onkel bekommen habe, und daß ich meinen Kerl von Burſchen beneide, der ſich doch wenigſtens ſatt eſſen kann.

Ich blickte meinen alten Freund von der Seite herab an; er kam mir wirklich auffallend blaß und mager vor. Mein Appetit hatte längſt ſeine frühere Stärke wieder erreicht, und ſich nicht ſatt eſſen zu können, erſchien mir als ein ſehr ernſtliches Uebel.

Armer Kerl! ſagte ich und nahm jetzt den Arm, den ich vorhin hatte fahren laſſen.

Das iſt noch das Wenigſte, fuhr Arthur in kläglichem

Digitized by Google

Tone fort. Ihr Vater ist ein Schuldenmacher, hat der Oberst gesagt, so wie ich merke, daß Sie in seine Fußtapfen treten, sind wir geschiedene Leute. Aber ich frage Dich, wie soll man bei den paar Groschen täglich keine Schulden machen? Ich muß morgen einen kleinen Wechsel bezahlen, den mir ein verdammter Hebräer abgeschwindelt hat; ich habe es dem Papa, ich habe es der Mama gesagt; sie sagen Beide, sie hätten nicht das Geld für die Rückreise, geschweige denn Geld für mich; ich solle und müsse sehen, wie ich fertig würde. Nun ja, ich werde wohl fertig werden, aber in anderer Weise, als sie meinen.

Und der Fähnrich pfiff durch die Zähne und blickte düster vor sich nieder.

Wie viel brauchst Du, Arthur? fragte ich.

Eine Lumperei, fünfundzwanzig Thaler.

Ich will sie Dir geben.

Du?

Ich habe in der Gefängnißkasse ungefähr so viel stehen; und für das, was etwa fehlt, habe ich bei dem Cassirer Credit.

Das wolltest Du wirklich, Du lieber, guter, alter Georg, rief Arthur, indem er meine beiden Hände nahm, und einmal über das anderemal drückte.

Aber mache doch nicht so viel Wesens daraus, sagte ich, indem ich mit sehr gemischten Empfindungen die ungestüme Dankbarkeit des Fähnrichs von mir abzulehnen suchte.

Digitized by Google

Zweiunddreißigstes Capitel

Die beiden Brüder von Zehren saßen am nächsten Vormittage seit einer Stunde mit dem Schwager Commerzienrath in der Conferenz, welche der Zweck dieser Familien-Zusammenkunft war. Es mußte dabei sehr lebhaft zugehen. Das Conferenz-Zimmer lag gerade über meinem Bureau, und obgleich das Haus gut massiv gebaut war, hatte ich doch schon ein paar Mal des Commerzienraths helle Stimme gehört. Ich empfand eine gewisse Unruhe, als ob es sich da über mir um mein specielles Wohl und Wehe handle. War ich doch durch die sonderbarste Verknüpfung der Umstände seit Jahr und Tag in den Kreis dieser Familie wie gebannt! Hatte ich doch an den wichtigsten Ereignissen thätigsten Antheil genommen, als Freund, als Vertrauter; war mein eigenes Schicksal doch durch diese Ereignisse, durch mein Verhältniß zu dem einen und dem anderen Mitgliede der Familie ganz wesentlich bestimmt worden! Wenn Arthur an jenem Morgen nicht hätte an dem Austernschmause auf dem „Pinguin" theilnehmen wollen — wenn ich am Abend nach der Scene mit meinem Vater nicht den Wilden beim Schmied Pinnow getroffen hätte, wenn —

Wir möchten einmal zu den Herren oben kommen, sagte der Wachtmeister Süßmilch, indem er den grauen Lockenkopf zur Thür hineinsteckte.

Also doch! sagte ich, indem ich nicht ohne Herzklopfen die Feder aus der Hand legte.

Also was? fragte der Wachtmeister, indem er ganz herein kam und die Thür hinter sich in's Schloß drückte.

Digitized by Google

Ich hatte gedacht, man werde mich nicht brauchen, sagte ich, indem ich mit einem Seufzer von meinem Drehsessel herunterstieg.

Wozu? fragte der Veteran, seinen Schnurbart streichend und mich halb zornig anblickend.

Das ist eine lange Geschichte, erwiderte ich ausweichend, während ich vor der großen Tintenflasche auf dem Schreibtische, die mein Bild etwas stark verzerrt zurückwarf, mein Halstuch in Ordnung brachte.

Die man einem alten Bären mit sieben Sinnen nicht zu erzählen braucht, wasmaßen er doch nichts davon verstehen würde, antwortete der Wachtmeister etwas empfindlich.

Ich erzähle es Ihnen später wohl einmal, sagte ich.

In diesem Augenblicke wurden oben zwei Stimmen gleichzeitig so laut und zwei Stühle wurden gleichzeitig so heftig fortgerückt, daß der Wachtmeister und ich uns mit einem vielsagenden Blicke ansahen. Der Wachtmeister trat auf mich zu und sagte in hohlem Tone vertraulich:

Schmeißen Sie die beiden Kerls die Treppe hinunter und ich will sie, wenn sie hier unten ankommen, vollends zur Thür und zum Hause hinaus werfen.

Wir wollen sehen, sagte ich, indem ich lächelnd dem alten Cerberus, der die letzten Worte aus tiefster Brust heraufgegrollt hatte, die Hand drückte.

Als ich oben die Thür öffnete, bot sich meinen Blicken ein Schauspiel eigener Art. Von den drei Herren saß nur noch der Director an dem runden, mit Papieren aller Art bedeckten Tisch. Der Commerzienrath stand, eine Hand auf die Lehne des Stuhles gelegt und mit der andern heftig gegen den Steuerrath gesticulirend, der, wie Jemand, welcher gern zum Worte kommen möchte und den der Widersacher nicht zum Worte kommen läßt, im Zimmer umherlief, stehen blieb, die Hand erhob, zu sprechen versuchte, mit den Achseln zuckte und wieder umherlief. Auf mein Eintreten schien Niemand zu achten als der Director, welcher mich zu sich winkte und dann den Commerzienrath auf mein Erscheinen mit Wort

Digitized by Google

und Geberde aufmerksam machte. Der aber ließ sich in seinem Redefluße nicht stören.

Und darum, rief er, soll ich achtzehn Jahre lang meine Kapitalien haben ausstehen lassen, ohne einen Groschen Zinsen zu sehen, damit mir hernach solche Chicanen gemacht werden? Sie sind ein Ehrenmann, Herr Director, ein Ehrenmann, sage ich, und Sie haben sich in der ganzen Angelegenheit von Anfang an bis jetzt so nobel als möglich benommen, aber der Herr da — und er deutete mit seinem plumpen Zeigefinger so eifrig auf den Steuerrath, als ob die geringste Möglichkeit einer Verwechselung vorhanden gewesen wäre — dieser, Ihr Herr Bruder und mein Herr Schwager, scheint eine ganz eigene Ansicht von Geschäftsangelegenheiten zu haben. O ja, das glaube ich, das würde auch mir passen, sich ein und dieselbe Waare zwei- oder dreimal bezahlen zu lassen, nur daß wir gewisse Paragraphen im Landrecht haben —

Herr Schwager! fuhr der Steuerrath auf, indem er ein paar Schritte gegen den Commerzienrath machte und drohend die Hand erhob.

Dieser sprang mit großer Behendigkeit hinter seinen Stuhl und schrie:

Glauben Sie, Sie können mir bange machen? Ich stehe unter dem Schutze des Gesetzes —

Schreien Sie nicht so, Herr Commerzienrath, sagte ich, meine Hand auf die rechte Schulter des Aufgeregten legend und ihn in seinen Stuhl herunterdrückend.

Ich hatte gesehen, daß des Directors bleiche Wangen mit jedem Worte des Wüthenden sich röther und röther gefärbt hatten und der Leidenszug um seine Augen stärker und stärker hervorgetreten war.

Der Commerzienrath rieb sich die Schulter, blickte mich höchlichst verwundert an und schwieg, wie ein schreiendes Kind, wenn ihm etwas ganz Außergewöhnliches passirt, plötzlich stille wird.

Der Director lächelte und sagte, die eingetretene Pause benutzend:

Digitized by Google

Ich habe unseren jungen Freund hier bitten lassen, heraufzukommen, weil ich in der That nicht wüßte, wie die Frage, um die es sich augenblicklich handelt, schneller und besser entschieden werden könnte, denn Niemand vermag uns über die gewünschten Punkte so sichere Auskunft zu geben als er. Wir wünschen nämlich zu wissen, Georg, welcher Art die Einrichtung in dem Herrenhause auf Zehrendorf gewesen ist, das Ameublement, das Silberzeug und so weiter; sodann möchten wir eine Schilderung des Zustandes der Wirthschaftsgebäude und eine möglichst genaue Angabe des Inventariums, des lebenden und todten, wenn Sie uns darüber Auskunft geben können. Glauben Sie es zu können?

Ich will es versuchen, sagte ich und berichtete, was ich wußte.

Während ich sprach, waren die kleinen, grauen Aeuglein des Commerzienraths unverwandt auf mich gerichtet, und ich bemerkte, daß sich sein verkniffenes Gesicht, je weiter ich in meiner Schilderung kam, mehr und mehr aufhellte, während das des Steuerrathes in demselben Maße länger und verlegener wurde.

Sehen Sie, Herr Schwager, daß ich Recht gehabt habe, schrie der Commerzienrath, daß —

Sie wollten mir die Leitung der Verhandlungen überlassen, sagte der Director, und dann sich zu dem Steuerrath wendend: Es scheint, Arthur, daß die Angaben Georgs mit dem Inventar, das der Herr Commerzienrath drei Jahre vorher aufgenommen hat, bis auf ganz geringe Abweichungen, die der Unterschied der Jahre vollkommen erklärt, übereinstimmen —

Und also, schrie der Commerzienrath, die Summe, welche ich Ihrem verstorbenen Bruder darauf geliehen habe, schwerlich zu gering gewesen. Wie der Herr Schwager uns also den Nachweis schuldig geblieben ist, daß jene Summe, die ihm im Jahre 1818 von dem Verstorbenen durch meine Hände ausgezahlt wurde, nicht das Abfindungsgeld gewesen sei, so wird er sich auch wohl darein finden müssen, daß ich schon bei Lebzeiten des Herrn Bruders der rechtliche Besitzer von Zehrendorf gewesen bin und seine Erbansprüche also illusorisch sind, vollkommen illusorisch —

Digitized by Google

Und der Commerzienrath lehnte ſich in ſeinen Stuhl zurück, kniff die Augen ein und rieb ſich vergnügt die Hände.

Ich dächte, begann der Steuerrath ärgerlich, dieſe Dinge wären nicht eben geeignet, in Gegenwart eines Dritten —

Ich erhob mich mit einem Blick nach dem Director.

Bitte um Entſchuldigung, lieber Arthur, ſagte der Director; Du haſt Deine Zuſtimmung gegeben, ja ſchließlich ſelbſt gewünſcht, daß wir unſeren jungen Freund hier zu unſeren Verhandlungen hinzuzögen; es war vorauszuſehen, daß in ſeiner Gegenwart Manches —

Zur Sprache kommen würde, was dem Herrn Steuerrath nicht beſonders angenehm iſt — ſagte der Commerzienrath, mit einem boshaften Lächeln in ſeinen Papieren blätternd.

Ich muß Sie bitten, Herr Schwager, ſagte der Director —

Und ich muß noch außerdem bitten, rief der Steuerrath, daß dieſe Verhandlungen in einem geziemenderen Tone geführt werden. Wenn ich mein Wort als Edelmann gebe, daß mein verſtorbener Bruder mich in der allerletzten Zeit mehr als einmal verſichert hat, er habe nur einen kleinen, ja den kleinſten Theil des Zehrendorfer Forſtes —

So, ſchrie der Commerzienrath; ſchauſt du da heraus? Erſt war es das Haus, dann war es das Inventar, jetzt iſt es der Forſt — hier iſt die Verſchreibung.

Bitte, ſagte der Steuerrath, das Papier, welches ihm der Commerzienrath über den Tiſch entgegenſtreckte, mit dem Rücken der Hand zurückſchiebend, ich habe davon bereits Notiz genommen. Dieſe Verſchreibung iſt mindeſtens nicht unanfechtbar.

Es iſt die Handſchrift unſeres Bruders, ſagte der Director in vorwurfsvollem Tone.

Aber in ſo allgemeinen Ausdrücken abgefaßt! entgegnete der Steuerrath achſelzuckend.

Sollte ich mir vielleicht jeden Baum einzeln verſchreiben laſſen, rief der Commerzienrath; es iſt unerhört, wie man mich hier behandelt. Ich ſpreche nicht von Ihnen, Herr Director, Sie ſind ein Ehrenmann durch und durch — aber wenn man

Digitized by Google

mir jeden Augenblick ſagt, daß ich Achtung haben ſoll vor eines Edelmannes Wort und dann eine ſolche eigenhändige Verſchreibung nichts mehr gelten ſoll, die auch eines Edelmannes Wort iſt und noch dazu ein ſchriftliches —

Der Commerzienrath war zur Abwechslung in einen ganz kläglichen Ton gefallen.

Vielleicht kann auch darüber unſer junger Freund wünſchenswerthe Auskunft geben, ſagte der Director. Erinnern Sie ſich, Georg, aus dem Munde unſeres verſtorbenen Bruders einer auf den fraglichen Punkt bezüglichen Aeußerung?

Der Steuerrath warf einen raſchen, ängſtlichen Blick auf mich; der Commerzienrath ſah bald mich, bald den Steuerrath lauernd an, ob er ein Zeichen geheimen Einverſtändniſſes auffangen könne; der Director hatte ſeine großen, klaren Augen fragend auf mich gerichtet.

Allerdings, erwiderte ich.

Nun? rief der Commerzienrath.

Ich theilte den Herren die Aeußerungen mit, welche der Wilde, als er mich an dem Morgen des letzten Tages vor ſeinem Tode auf meinem Zimmer beſuchte, gethan hatte, daß von dem ganzen majeſtätiſchen Forſt ihm nichts mehr gehöre, nicht ſo viel, ſich einen Sarg daraus zimmern zu laſſen.

Meine Stimme zitterte, als ich dieſe Mittheilungen machte. Jener Morgen, als der ſchöne Park in prächtigem Sonnenſchein heraufgrüßte — zum letzten Male; das Bild des ſeltſamen Mannes, der ſich gänzlich verloren wußte und dieſem Bewußtſein in ſo leidenſchaftlicher Weiſe Ausdruck gab; ſeine Haltung, ſeine Worte, der Ton ſeiner Stimme — das Alles überkam mich mit unwiderſtehlicher Gewalt; ich mußte mich abwenden, die Thränen nicht ſehen zu laſſen, die aus meinen Augen drangen.

Die Sache würde für mich entſchieden ſein, wenn ſie es nicht bereits geweſen wäre, ſagte der Director, indem er ſich erhob und auf mich zutrat.

Für mich ebenfalls! rief der Commerzienrath, mit einem triumphirenden Blicke nach dem Steuerrath.

Digitized by Google

Für mich nicht, ſagte der Steuerrath; wie geneigt ich bin, in die Wahrhaftigkeit oder, genauer geſprochen, in das gute Gedächtniß unſeres jungen Freundes hier das vollſte Vertrauen zu ſetzen; ſeine Reminiscenzen weichen von dem, was ich aus dem Munde meines Bruders weiß, zu weit ab, als daß ich meine früheren Behauptungen zurücknehmen wollte oder könnte. Es thut mir leid, daß ich ſo hartnäckig ſein muß, aber ich muß es eben. Ich bin es mir, ich bin es den Meinen ſchuldig. Die letzten achtzehn Jahre meine Lebens ſind eine Kette von Opfern, die ich unſerem älteſten Bruder gebracht habe. Noch wenige Tage vor ſeinem tragiſchen Ende hat er in den flehentlichſten Ausdrücken meine Hilfe für eine bedeutende Summe in Anſpruch genommen; ich bin in der ganzen Stadt umhergelaufen, ſie ihm zu ſchaffen; ich war auch bei Ihnen, Herr Schwager, wie Sie ſich erinnern werden; Sie wieſen mich — mit nebenbei nicht ſehr feinen Worten — ab; ich ſchrieb meinem unglücklichen Bruder: ich würde ihm helfen, aber er müſſe warten; ich beſchwor ihn, von verzweifelten Entſchlüſſen abzuſtehen. Er hat nicht gehört. Wäre dieſer Brief nicht verloren gegangen —

Sie bedürfen meiner wohl nicht mehr, Herr Director, ſagte ich, verließ, ohne Antwort abzuwarten, das Zimmer und langte in meinem Bureau in einer Aufregung an, über die ich jetzt — nach ſo vielen Jahren — ſchmerzlich lächle. Was war mir denn Großes begegnet? Es hatte Jemand, während es ſich um wichtige Dinge handelte, frech gelogen! Ich habe mich ſpäter überzeugt, daß die Sache nicht ſo ſelten iſt, daß die Lüge in geſchäftlichen Dingen gewiſſermaßen einen Freibrief hat — aber ich war damals noch ſehr jung, ſehr unerfahren und ich darf wohl ſagen: unſchuldig, oder meine Empfindung in dieſem Augenblicke hätte nicht eine ſo gewaltſame ſein können. Ich ſtand da vor einem Abſcheulichen, Unfaßbaren. Ja, ich konnte es nicht faſſen, mir war, als ob die Welt im Begriffe ſei, aus ihren Angeln zu fallen. Schon einmal war mir etwas Aehnliches begegnet: als ich Konſtanzens Flucht erfuhr, und daß ſie mich belogen und betrogen; aber da war in meinen Augen doch noch eine Art von Entſchuldigung geweſen: die Leidenſchaft der Liebe,

Digitized by Google

die ich begreifen konnte. Dies hier begriff ich nicht; ich begriff nicht, daß man um ein elender paar hundert oder tausend Thaler willen einen Todten verleumden, die Mitlebenden hintergehen, sich selbst in den Schmutz werfen könne. Aber eines ist mir in jenem Augenblicke klar geworden und ich habe mein Lebenlang an der Ueberzeugung festgehalten, daß die Wahrheit viel mehr ist als eine Form, neben der auch noch eine andere Platz hätte, daß sie im Gegentheile die Basis und die Bedingung des Menschendaseins ist, wie der Natur; daß jede Lüge diese Basis erschüttert und aufhebt, so weit die Wirkung der Lüge reicht. Später freilich habe ich eingesehen, daß diese Wirkung eben nicht weit reicht, daß, wie das Wasser in die Horizontale strebt, so die moralische Welt fortwährend danach ringt, die Wahrheit aufrecht zu erhalten und die verderbliche Wirkung der Lüge auszugleichen.

Aber an jenem Morgen kam dieser tröstliche Gedanke nicht, den Sturm, der in meiner Brust entfesselt war, mit mildem Oel zu sänftigen. Lügner, abscheulicher, ekelhafter Lügner, murmelte ich wieder und immer wieder; du wärest werth, daß ich dich an den Pranger stellte, daß ich hinginge und sagte, was in dem letzten Briefe, den du an deinen Bruder schriebst, gestanden, und was aus dem Briefe geworden ist.

Ich glaube, hätte dieser Zustand noch länger gedauert, ich würde dem Verlangen, die Wahrheit an ihrem Verräther zu rächen, nicht haben widerstehen können, wie sehr es auch gegen meine Natur war, das Henkeramt auszuüben. Da aber hörte ich die Herren die Treppe herabsteigen; im nächsten Moment trat der Director in das Bureau. So geröthet vorhin seine Wangen gewesen waren, so bleich waren dieselben jetzt; seine Augen waren halb gebrochen, wie Jemandes, der eben eine sehr schmerzliche Operation durchgemacht hat; er wankte nur eben nach einem Stuhle, in den er sich fallen ließ, während ich herbeieilte, ihn zu stützen.

Nach einer Minute drückte er mir die Hand, richtete sich auf und sagte lächelnd: Ich danke Ihnen, es ist wieder gut, verzeihen Sie diese Schwäche, aber es hat mich mehr mitge-

Digitized by Google

nommen, als ich dachte. So ein Streit um Mein und Dein ist doch das Widerwärtigste von der Welt, auch wenn man nur aus der Ferne zusieht, geschweige denn, wenn Einem der aufgewühlte Staub so gerade in's Gesicht geworfen wird. Nun, die Sache ist zu Ende; ich hatte schon vorher einen Vergleich aufgesetzt, man hat sich bequemt, denselben zu unterschreiben. Mein Bruder hat gegen eine allerdings sehr mäßige Entschädigung seine Ansprüche aufgegeben, die durch Ihre Aussagen den letzten Rest von Credit bei mir verloren hatten. Er sagt, daß er ein Bettler sei, ach! und er ist keiner von den wahren, die mit den Königen rangiren!

Der bleiche Mann lächelte bitter und fuhr dann leise, wie mit sich selbst redend, fort:

So ist der letzte Rest des Erbes unserer Väter aus unseren Händen genommen! Die alte Zeit ist vorüber, sie hat lange genug gedauert, zu lange! Um den Wald thut es mir leid, man sieht die Bäume nicht gern fallen, durch deren Kronen der erste Morgensonnenstrahl unsere Kinderaugen grüßte, unter deren Laubdach wir unsere Jugendspiele spielten. Und jetzt werden sie fallen; für ihn, den neuen Herrn, sind sie nur Holz, das er zu Geld machen muß. Zu Geld! Freilich, es regiert ja die Welt, er weiß es; er weiß, daß die Reihe an ihn und seines Gleichen gekommen ist, daß sie jetzt die Ritter vom Hammer sind. Es ist das alte Spiel in etwas anderer Form. Wie lange werden sie es spielen? Ich hoffe nicht allzu lange. Dann —

Er hob die Augen zu mir auf mit einem langen, liebevollen Blick — dann kommen wir daran, wir, die wir begriffen haben, daß es eine Gerechtigkeit giebt, daß diese Gerechtigkeit sich nicht spotten läßt und daß wir diese Gerechtigkeit, welche die Gegenseitigkeit ist, wollen müssen aus ganzer Seele und mit ganzem Herzen. Nicht wahr, Georg?

Digitized by Google

Dreiunddreißigstes Capitel.

Doctor Willibrod und ich hatten gehofft, daß die lästige Einquartierung, welche des Directors Haus seit mehreren Tagen beherbergte, nachdem der Zweck erreicht war, abziehen werde, aber unsere Hoffnung sollte nur zum Theil in Erfüllung gehen.

Ich wünsche nicht in Gesellschaft eines Mannes zu reisen, der mich zu einem Bettler gemacht hat, sagte der Steuerrath.

Papperlapapp, sagte der Commerzienrath, der am Nachmittage, schon im Reise-Anzuge, in mein Bureau gekommen war, eigens um von mir Abschied zu nehmen; er ist sein Lebenlang ein Bettler gewesen, und wollen Sie es glauben? vor fünf Minuten hat er mich schon wieder angebettelt, er habe das Geld zur Rückreise nicht, ich solle ihm hundert Thaler vorschießen. Ich habe sie ihm gegeben, ich werde sie nie wieder zu sehen bekommen. A propos! Sie — großgeschrieben — man kann Sie nicht anders als groß schreiben — Sie muß ich aber wieder zu sehen bekommen. Wahrhaftig, Sie gefallen mir mit jedem Male besser, Sie sind ein Capitalmensch!

Sie würden wenig Capital aus mir machen, Herr Commerzienrath.

Capital machen? Sehr gut! sagte der sanguinische alte Herr und stieß mich in die Seite, wollen sehen, wollen sehen! Ihr erster Gang, wenn Sie wieder frei sind, muß zu mir sein. Werde schon für Sie Rath schaffen; habe alles Mögliche — hier drückte der Commerzienrath die Augen ein — mit meinem Gute vor: Branntweinbrennerei, Ziegelbrennerei, Torfgräberei, Holzschneidemühle — will Sie schon unterbringen. Wie lange haben Sie noch zu sitzen?

Digitized by Google

Noch sechs Jahre.

Der Commerzienrath blies die Backen auf. Puh! das ist verzweifelt lange. Kann ich denn nichts für Sie thun? Gelte etwas da oben! Immediat-Eingabe? he?

Ich bin Ihnen sehr verbunden, verspreche mir aber keinen Erfolg von Ihren Bemühungen.

Schade, schade! hätte Ihnen gern meine Erkenntlichkeit bewiesen. Sie haben mir heute wirklich einen großen Dienst geleistet. Der Mensch hätte mir noch viel Chicanen machen können. Wie wär's denn mit einer kleinen Subvention? Sprechen Sie sich frei aus! Ich bin ein Geschäftsmann, auf so ein hundert Thälerchen kommt es mir nicht an.

Wenn wir als gute Freunde scheiden wollen, kein Wort mehr davon, sagte ich ernst.

Der Commerzienrath schob das dicke Portefeuille, das er bereits halb aus der Tasche genommen hatte, schnell zurück und knöpfte zur größeren Sicherheit einen der goldenen Knöpfe seines blauen Frackes darüber.

Des Menschen Wille ist sein Himmelreich. So kommen Sie wenigstens und sagen Sie meiner Hermine Adieu! Ich glaube, das Mädel würde nicht abfahren, wenn Sie nicht an den Wagen kämen. Oder wollen Sie das auch nicht?

Gewiß will ich es, sagte ich, und folgte dem Commerzienrath auf den Platz vor dem Hause, wo bereits die ganze Familie um den großen neuen Reisewagen des Millionärs versammelt war.

Während er in seiner prahlerischen Weise die Bequemlichkeit des Wagens und die Schönheit der beiden schwerfälligen braunen Pferde pries, die sich mit den langen Schweifen lässig die Weichen wedelten, und zwischendurch von den Anwesenden mit plumpen Bücklingen und plumpen Phrasen sich verabschiedete, flatterte Hermine von Einem zum Andern, lachend, neckend, tollend um die Wette mit ihrer Zerline, die fortwährend in der Luft schwebte und dabei auf das abscheulichste kläffte. So kam sie ein paarmal an mir vorüber, ohne die geringste Notiz von mir zu nehmen. Plötzlich berührte Jemand von hinten meinen

Digitized by Google

Arm. Es war Fräulein Duff. Sie winkte mich mit den Augen ein wenig beiſeite und ſagte, als ich ihrem Wunſche nachgekommen war, geheimnißvoll und haſtig: Sie liebt Sie!

Fräulein Duff ſah ſo bewegt aus; ihre ſonſt ſo künſtlich arrangirten Locken flatterten heute ſo zerſtreut um ihr ſchmales Geſicht; ihre waſſerblauen Augen rollten ſo ſonderbar in den großen Höhlen; — ich glaubte einen Moment wirklich, die gute Dame habe ihr bischen Verſtand vollends verloren.

Blicken Sie mich nicht ſo verzweifelnd an, Richard! ſagte ſie; aus den Wolken muß es fallen, aus der Götter Schooß das Glück! Das iſt eine ewige Wahrheit, die hier wieder einmal zutrifft. Sie hat es mir heute Morgen geſtanden, mit ſo leidenſchaftlichen Thränen; es hat mein Herz zerriſſen; ich habe mit ihr geweint; ich durfte es, denn ich habe mit ihr gefühlt. Auch ich bin in Arkadien geboren, doch Thränen gab der kurze Lenz mir nur.

Fräulein Duff wiſchte ſich die waſſerblauen Augen, aus denen feuchte Nebel aufſtiegen, und warf dann einen ſchmachtenden Blick auf Doctor Snellius, der eben mit ſauerſüßer Miene die Dankſagungen des Commerzienrathes entgegennahm.

Ein Jüngling wie ein Mann! flüſterte ſie. Die Schale mag wohl bitter ſein, der Kern iſt's ſicher nicht. O Gott, was habe ich geſagt! Sie ſind im Beſitze der Geheimniſſe eines jungfräulichen Herzens, Sie werden es nicht profaniren. Und jetzt! laſſen Sie uns ſcheiden, Richard! Unſer letztes Wort: Suche treu, ſo findeſt Du! Ich komme, ich komme!

Sie wandte ſich ab und eilte, der Geſellſchaft mit dem Sonnenſchirm einen Abſchiedsgruß winkend, zum Wagen, in welchem der Commerzienrath es ſich bereits bequem gemacht hatte, während Hermine ihren Wachtelhund über den Wagenſchlag hinaushielt und bellen ließ. Ich war, durch Fräulein Duff's wunderliche Reden ſtutzig gemacht, in der Entfernung ſtehen geblieben; die kleine Uebermüthige hatte keinen Blick für den, welchen ſie, nach Fräulein Duff's Ausſage, lieben ſollte. Sie lachte und tollte und ſcherzte, aber in dem Moment, als die Pferde anzogen, zuckte es ſchmerzlich über das reizende Ge-

Digitized by Google

ſichtchen und ſie warf ſich mit unglaublicher Leidenſchaft ihrer Gouvernante in die Arme, die Thränen zu verbergen, die ſtromweiſe aus ihren Augen brachen.

Die wären wir los, ſagte Doctor Snellius; hoffentlich können wir die Anderen morgen nachſchicken.

Aber die Hoffnung des Doctors erfüllte ſich am folgenden Tage nicht und ebenſowenig am dritten, und es gingen vierzehn Tage in's Land und der Herr Steuerrath und die geborene Baroneß Kippenreiter waren noch immer Gäſte im Hauſe des Directors.

Ich vergifte ſie, wenn ſie nun nicht bald gehen, krähte der Doctor.

Man könnte auf der Stelle zu einem Bär mit ſieben Sinnen werden, knurrte der Wachtmeiſter.

Es war in der That eine wahre Calamität, die über das Haus des trefflichen Mannes gekommen war und die wir drei Verbündeten, jeder in ſeiner Weiſe, beklagten; Niemand lauter und leidenſchaftlicher als der Doctor.

Sie ſollen ſehen, ſagte er; die wollen ihre Winterquartiere hier aufſchlagen! Das Haus iſt nicht groß, aber der Igel weiß es ſich beim Hamſter bequem zu machen; die Verpflegung iſt gut, an der liebevollen Behandlung — obgleich auf die weniger geſehen wird — fehlt es auch nicht! Wo Humanus nur die Geduld hernimmt? Er muß über ein Potoſi zu verfügen haben! Denn er leidet, leidet ſehr ernſtlich unter der heuchleriſchen, hündiſchen Demuth dieſes brüderlichen Schmarotzers, gerade ſo wie ſeine engelhafte Frau unter den ſpitzen Klauen und gelben Zähnen der gebornen Kippenreiter! Heiliger Gott! daß wir dieſelbe Luft mit ſolchen Geſchöpfen athmen, daß wir mit ihnen aus einer Schüſſel eſſen müſſen! Was haben wir verbrochen!

Daſſelbe werden die gebornen Kippenreiter auch von uns ſagen.

Sie wollen mich ärgern; aber Sie haben Recht. Doppelt Recht, denn die gebornen Kippenreiter ſagen es nicht nur, ſondern handeln auch darnach und verbieten uns die Luft, die ſie athmen, und die Schüſſel, aus der ſie eſſen, wenn ſie es irgend

Digitized by Google

können, ohne nur im mindesten sich darum zu kümmern, ob wir dabei erstiken und verhungern, sehr wahrscheinlich sogar mit dem Wunsche, daß diese Eventualitäten eintreten möchten.

Ein Beitrag zur Theorie des Directors vom Hammer und Amboß, sagte ich.

Des Doctors kahler Schädel erglühte.

Kommen Sie mir nicht mit dieser gutmüthigen Narrheit, rief er in seinen höchsten Tönen. Wer schwach oder gutmüthig, oder beides ist, und er wird meistens beides sein — der ist von dem Starken und Böswilligen zerhämmert worden, so lange die Welt steht, und er wird zerhämmert werden, bis das Wasser bergan läuft und das Lamm den Wolf frißt. Hammer und Amboß! Fürwahr, der alte Goethe kannte die Welt und wußte es besser.

Und was würden Sie thun, Doctor, wenn sich arme Verwandte bei Ihnen einquartierten und Ihnen mit der Zeit lästig fielen?

Ich, ich würde — das ist eine alberne Frage — ich weiß nicht, was ich würde; aber das beweist nichts, gar nichts, höchstens, daß ich, trotz meiner Rodomontaden, schließlich auch nur ein jämmerliches Stück Amboß bin. Und schließlich — ja, jetzt hab' ich's! Wir sind mit ihnen weder verschwägert noch verwandt; wir haben keine Rücksichten zu nehmen und wir müssen sie wegbringen.

Ein glücklicher Gedanke, Doctor!

Allerdings! sagte der Doctor und hüpfte von einem Bein auf's andere. Ich bin zu Allem bereit, zu Allem! Man muß ihnen das Leben hier versalzen, verbittern, vergällen, mit einem Wort — unmöglich machen.

Aber wie?

Ja wie? Sie träges Mammuth! Denken Sie selber nach! Die Geborne nehme ich auf mich. Sie denkt, weil sie ein schlechtes Herz hat, muß sie auch ein krankes haben. Sie fürchtet sich vor dem Tod, als hätte sie bereits acht Tage lang im höllischen Feuer Probe gebraten. Sie soll an mich glauben!

Digitized by Google

Doctor Willibrod Snellius begann noch an demſelben Tage ſeinen teufliſchen Plan in's Werk zu ſetzen. Er ſprach, ſobald er in der Gehörweite der gebornen Kippenreiter war, nur noch über Blutumlauf, Venen, Arterien, Klappenfehler, Herzbeutel-Entzündung, Herzſchlag. Er war ſich bewußt, der Gnädigen mit ſolcher Unterhaltung läſtig zu fallen, aber er ſchriebe an einer Monographie über dieſe Materien; und wovon das Herz voll ſei, davon gehe der Mund über. Auch könne er nicht leugnen, daß er nicht ohne alle Abſicht die Aufmerkſamkeit gerade der Gnädigen auf dieſe Punkte richte. Er wolle und könne ohne vorhergegangene gründliche Unterſuchung nicht behaupten, daß die Herzklappen der Gnädigen nicht regelmäßig functionirten, aber es gebe gewiſſe Symptome, von denen vielleicht eines oder das andere bei der Gnädigen zuträfe, und Vorſicht ſei nicht blos die Mutter der Weisheit, ſondern manchmal auch eines langen, zum wenigſten doch um mehrere Jahre verlängerten Lebens.

Die Gnädige war keineswegs ein Gegenſtand beſonderer Zuneigung meinerſeits, dennoch empfand ich manchmal eine Art von Mitleid, wenn ich ſah, wie ſich das unglückliche Opfer unter dem Meſſer ſeines Peinigers wand und krümmte. Wie ſollte ſie ihm entgehen? Als eine Dame, die ſich viel auf ihre Bildung zugute that, konnte ſie einer wiſſenſchaftlichen Unterhaltung nicht wohl ausweichen; als Gaſt im Hauſe war ſie dem Freund des Hauſes Rückſichten ſchuldig und ſchließlich hatte für die eingebildete Kranke die Unterhaltung, vor der ſie ſich fürchtete wie ein Kind vor Geſpenſtern, auch wieder einen grauenhaften Reiz. Sie wurde blaß, ſo oft Doctor Willibrod in's Zimmer trat, und doch richtete ſie ihre kleinen runden Augen ängſtlich auf ihn, mit dem qualvollen Blicke des Vogels, dem die Schlange in's Neſt ſtarrt; ſie konnte der Anziehungskraft nicht widerſtehen, eine Minute ſpäter hatte ſie den Fürchterlichen zu ſich gewinkt und ihn gefragt, wie weit er mit ſeiner Abhandlung gekommen ſei?

Es iſt um raſend zu werden, ſagte Doctor Willibrod; die Perſon kann nächſtens ohne mich und meine Schaudergeſchichten

Digitized by Google

nicht mehr leben; ich habe ihr heute einen Fall erzählt, wo eine Dame, genau in ihren Jahren, Lebensverhältniſſen, Körperbeſchaffenheit und ſo weiter, in der Unterhaltung mit ihrem Arzt über Congeſtionen nach dem Herzen vom Schlage getroffen worden ſei — ſie lächelt mich mit bleichen Lippen an, ſie iſt einer Ohnmacht nahe, ich denke, ſie wird nach dem Wagen klingeln — und was iſt das Reſultat? Sie müſſen mir morgen weiter davon erzählen! ſagt ſie und entläßt mich mit einer gnädigen Handbewegung.

Die iſt hieb- und kugelfeſt, Doctor! ſagte ich, die kriegen Sie ſo nicht weg.

Aber ſie muß weg, die ganze Bagage muß weg, ſchrie der Doctor, ich beſtehe darauf als Menſch, als Freund, als Arzt.

Ich lachte, aber im Innern war ich durchaus des Doctors Meinung. Die Anweſenheit dieſer Menſchen war für die Familie des Directors eine geradezu unerträgliche Laſt. Wie hätte mir das entgehen können, der ich mich in das Weſen der Guten, Edlen ſo ganz eingelebt, der ich für Alles, was ſie betraf, die ſcharfſichtigen Augen inniger, ehrfurchtsvoller Liebe hatte! Ich ſah, wie der Director mit jedem Tage ernſter blickte, wie er ſich zwingen mußte, auf das ewige „Nicht wahr, lieber Bruder?“ „Meinſt Du nicht auch, lieber Bruder?“ zu antworten; ich ſah, wie es über das ſchöne, bleiche Geſicht der Blinden ſchmerzlich zuckte, ſobald die blecherne Stimme der ſchwatzhaften Schwägerin an das empfindliche Ohr ſchlug; ich ſah, wie die arme Paula zu ihren vielen Laſten auch dieſe ſtill und geduldig trug, wie ſie Alles trug; aber ich ſah auch, wie ſchwer es ihr wurde.

So ſaß ich eines Tages, dies in grimmigem Herzen erwägend, in dem Bureau und zerſchnipſelte eine unglückliche Feder, als ich durch das Fenſter, welches ich halb geöffnet hatte, einen der jetzt ſelten gewordenen Sonnenſtrahlen in das Zimmer zu laſſen, die verhaßte blecherne Stimme der gebornen Kippenreiter vernahm.

Du thuſt mir gewiß den Gefallen, liebe Paula, ich würde

Digitized by Google

Dich ſicher nicht darum bitten — ich weiß, junge Mädchen ſind immer in ihre Zimmer verliebt — aber das meine iſt wirklich zu triſt, die ewige Ausſicht auf die Gefängnißmauern, und dann fürchte ich auch, es iſt feucht, zumal in der jetzigen Jahreszeit und bei meinem Herzleiden würde der kleinſte Rheumatismus mein Tod ſein. Nicht wahr, liebe Paula, ich darf darauf rechnen, vielleicht heute noch, es wäre charmant?

Heute wird es ſchwer halten, liebe Tante, ich habe gerade heute —

Nun denn morgen, liebes Kind! Du ſiehſt, ich bin mit Allem zufrieden, und was ich Dir noch ſagen wollte, liebes Kind, der Rothwein, den wir Mittags trinken, er iſt — ganz unter uns — nicht beſonders und bekommt meinem Manne gar nicht gut. Er iſt gerade in dieſem Punkte ein wenig verwöhnt. Ich weiß, Ihr habt noch anderen im Keller, wir haben in den erſten Tagen davon getrunken, nicht wahr?

Ja, Tante, es ſind leider nur noch ein paar Flaſchen, die ich für den Vater —

Wenn es auch nur noch ein paar Flaſchen ſind, es iſt immer beſſer als gar nichts. Gott, da ſteht wieder der Menſch am Fenſter! man kann hier keine drei Schritte gehen, ohne auf den Menſchen zu ſtoßen.

Dieſe letzten Worte waren vielleicht nicht für mein Ohr beſtimmt, aber mein Ohr war ſehr ſcharf und die blecherne Stimme der Gnädigen ſehr verſtändlich. Daß ſie auf keinen Anderen gingen, als auf mich, war anzunehmen, denn außerdem, daß ich ohne Zweifel ein Menſch war, der gerade am Fenſter ſtand, hatte die Gnädige mich zum Ueberfluß aus der Entfernung von wenigen Schritten mit ihren runden, ſtarren Augen ſehr ungnädig angeſehen und ſich dann kurz auf den Hacken umgedreht.

Aber was kam denn darauf an, ob ich der Gnädigen mißfiel, oder wie ſehr ich ihr mißfiel; ich dachte gar nicht an mich, ich dachte nur an das liebe, arme Mädchen, das ſich die Thränen von den Wangen wiſchte, als ſie, nachdem die Tante ſie verlaſſen, allein den Gartengang hinaufſchritt. Im Nu war

Digitized by Google

ich von meinem Drehſtuhl herunter, zum Zimmer hinaus und hatte ſie mit wenigen Schritten erreicht.

Sie dürfen ihr das Zimmer nicht einräumen, Paula, ſagte ich.

Sie haben es gehört?

Ja, und Sie dürfen es nicht. Es iſt das einzige, das ein gutes Licht hat, und —

Ich werde im Winter doch nicht recht zum Malen kommen, es iſt gar zu viel zu thun.

Nehmen Sie denn wirklich an, daß ſie den ganzen Winter hier bleiben werden?

Ich weiß es nicht anders; noch ſoeben hat die Tante davon geſprochen.

Paula verſuchte zu lächeln, aber, ſo ſehr ſie ſich ſonſt in der Gewalt hatte, diesmal wollte es doch nicht gelingen. Es zuckte ſchmerzlich um ihren lieben Mund, und ihre Augen füllten ſich wieder mit Thränen.

Es iſt nur um die Eltern, ſagte ſie entſchuldigend; der arme Vater bedarf der Ruhe gerade jetzt ſo ſehr, und Sie wiſſen, wie die Mutter leidet, wenn ſie ſich ſtundenlang unterhalten ſoll. Aber Sie dürfen von dem Allen nichts merken laſſen, Georg, ja nicht!

Und ſie legte den Finger an die Lippen, und die großen blauen Augen blickten ängſtlich zu mir auf.

Ich murmelte etwas, das ſie für Zuſtimmung nehmen mußte, denn ſie lächelte mich freundlich an und eilte in's Haus, von dem die ſchrille Stimme der Gnädigen ertönte, die mit Aufgebot der ganzen Kraft ihrer Lunge — die Lunge konnte nicht krank ſein! — aus dem Fenſter nach dem Steuerrath rief, der ganz im Hintergrunde des Gartens an der ſonnebeſchienenen Spalierwand zwiſchen den vergilbten Blättern von einer der wenigen Pfirſichen naſchte, die des Directors unermüdliche Sorgfalt dem allzu unmilden Klima abtrotzte.

Mit langen Schritten, die dem Steuerrathe nichts Gutes verkündeten, eilte ich den Gang hinauf, gerade auf den Näſcher zu.

Ah, ſieh' da! ſagte er, ohne ſich in ſeiner Beſchäftigung

Digitized by Google

stören zu lassen, meine Frau schickt Sie wohl? aber sehen Sie selbst, ob an dem ganzen Spalier noch eine anständige Frucht ist. Und dabei ist das Zeug sauer wie Essig.

Dann sollten Sie sie ungegessen lassen.

Wissen Sie, ich denke, es ist noch immer besser wie nichts; als ein pensionirter Beamter lernt man das.

In der That!

Ich begleitete diese Worte mit einem höhnischen Lachen, das den Steuerrath aus seinem Wahne, mich durch eine gemüthliche Unterhaltung zu beglücken, jäh aufschreckte. Er sah mich an mit dem Blicke des Hundes, der unschlüssig ist, ob er vor dem Angreifer fliehen oder ihm in die Beine fahren soll.

Herr Steuerrath! sagte ich, ich habe Sie um etwas zu ersuchen.

Seine Unschlüssigkeit war zu Ende. Ich werde Sie zu jeder anderen Zeit mit Vergnügen anhören, sagte er, in diesem Augenblicke bin ich etwas sehr pressirt —

Und er wollte an mir vorüber, ich vertrat ihm den Weg.

Ich kann Ihnen in drei Worten sagen, was ich Ihnen zu sagen habe: Sie müssen von hier fort!

Ich muß, was?

Von hier fort! wiederholte ich und ich fühlte, wie mir die Röthe des Zornes in's Gesicht stieg, alsobald, sagen wir in spätestens drei Tagen.

Aber, ich glaube, Sie sind wahnsinnig, junger Mann! erwiderte der Steuerrath mit einem Versuche, sich eine überlegene Miene zu geben, dem seine angstbleichen Lippen kläglich widersprachen. Wissen Sie, mit wem Sie reden?

Geben Sie sich keine Mühe, sagte ich verächtlich, die Zeiten, in denen ich in Ihnen, ich weiß nicht, welches ehrfurchtgebietende Wunder sah, sind längst vorbei. Ich habe vor Ihnen keinen Respect mehr, nicht so viel, und ich will nicht, daß Sie hier bleiben, begreifen Sie: ich will nicht!

Aber das ist unerhört! rief der Steuerrath, ich werde es meinem Bruder sagen, welchen Insulten ich hier ausgesetzt bin.

Wenn Sie das thäten, würde ich —

Digitized by Google

Es wollte mir nicht über die Lippen; ich hatte es nun schon so lange verschlossen in der Brust gehalten, ich hatte ein paar Jahre Gefängniß mehr dafür, daß ich es verschwiegen; es war eine giftige Waffe, die ich gegen den Elenden da gebrauchen wollte; aber ich dachte an das bethränte Angesicht des lieben Mädchens, und dann sah ich in das von Haß und Zorn verzerrte Gesicht des schlechten Mannes vor mir, und da drängte es sich langsam durch die zusammengepreßten Zähne — von dem Briefe sprechen, den Sie ihm — ich deutete in die Richtung, in welcher die Insel lag — schrieben; von dem Briefe, auf den hin er seinen letzten Zug unternahm — von dem Briefe, der Sie als seinen Mitschuldigen, ja als den Hauptschuldigen ausweist, und der Ihnen den Hals gebrochen haben würde, hätte ich nicht geschwiegen.

Der Mann war, während ich sprach, zurückgetaumelt, als hätte er auf eine Giftschlange getreten; er verfolgte mit weit aufgerissenen Augen die Bewegung meiner Hände, er fürchtete jedenfalls, daß ich dieselben jetzt an die Brusttasche führen und das verhängnißvolle Blatt produciren würde.

Der Brief, den Sie meinen und in dessen Besitz Sie jedenfalls auf unrechtmäßige Weise gelangt sind, beweist nichts, stammelte er, beweist gar nichts. Es ist mir ganz gleich, ob Sie denselben meinem Bruder zeigen, oder wem Sie wollen, wem Sie wollen —

Ich kann ihn Niemanden mehr zeigen, denn ich habe ihn verbrannt.

Der Steuerrath schnellte in die Höhe. Die Angst hatte ihn gar nicht auf den Gedanken kommen lassen, der Brief könne mittlerweile verloren gegangen oder vernichtet sein. Wie anders lag jetzt die Sache!

Ein höhnisches Lächeln zuckte über sein Gesicht, das sich wieder mit Farbe zu beleben anfing.

[illegible]tzen Sie denn, was wollen Sie denn? rief er [illegible]timme, die seltsam mit seiner sonstigen glatten [illegible]tirte; der Teufel mag wissen, was das für ein [illegible]ie gesehen haben — gesehen zu haben vorgeben!

Digitized by Google

Denn das Ganze ſieht verzweifelt wie eine Lüge aus und wie eine recht ungeſchickte dazu. Herr, bleiben Sie mir vom Leibe! rühren Sie mich nicht an! ich rufe um Hilfe! und Sie haben zu Ihren ſieben Jahren noch ſieben Jahre dazu! Rühren Sie mich nicht an, ſage ich!

Er war vor mir, deſſen Miene wohl drohend genug ſein mochte, zurückgewichen bis zur Wand, an deren Spalier er ſich jetzt zitternd feſthielt. Ich trat dicht vor ihn hin und ſagte in leiſem Tone:

Ich werde Ihnen nichts thun, denn — erbärmlicher Schuft, der Sie ſind — ehre ich in Ihnen doch Ihre Brüder, den Einen, den Sie in den Tod gejagt haben, und den Anderen, von deſſen koſtbarem Leben Sie nicht eine Stunde mehr verbittern ſollen. Wenn mir Niemand glaubt, daß ich den Brief geleſen und verbrannt habe — er glaubt mir's. Sie wiſſen, daß er mir's glauben wird. Und wenn Sie der Morgen des dritten Tages hier noch findet, ſo erfährt er, wen er ſo lange unter ſeinem Dache beherbergt. Sie kennen ihn! Er kann viel verzeihen und verzeiht viel; ſo frech belogen zu ſein, wie er, wie der Commerzienrath, wie alle Welt von Ihnen belogen iſt — das würde er nicht verzeihen.

Der Menſch wußte, daß ich recht hatte; ich ſah es an ſeinem Geſichte, das die Angſt vor dem Sieger, dem er rettungslos in die Hände gefallen war, ordentlich ſpitz machte.

Und es war die höchſte Zeit geweſen; eine Minute ſpäter, und der Sieg wäre mindeſtens fraglich geworden. Denn jetzt kam durch den Garten daher Hilfe für den zu Boden Geſchmetterten. Es war die geborne Kippenreiter, die ſchon aus der Ferne rief, wir ſollten doch noch ein paar Pfirſiche für ſie aufheben.

Ein weiſer Feldherr nimmt keine neue Schlacht an, wenn er fürchten muß, damit einen mühſam errungenen Erfolg auf's Spiel zu ſetzen. Ich hatte vor den zornigen Blicken des Steuerraths nicht gebebt, aber vor den gelben Zähnen der Gebornen empfand ich etwas, das ich Furcht nennen müßte, wenn die Ehrfurcht, die wir den Damen ſchuldig ſind, ein ſolches Gefühl in der Bruſt des Mannes aufkommen ließe.

Digitized by Google

Dem sei, wie ihm wolle; ich hielt den Augenblick, als ich die gelb-braune Seidenrobe der Gnädigen schon ganz aus der Nähe knittern hörte, für ganz besonders passend, mich nach einem letzten bezeichnenden Blicke auf meinen Feind und einer stummen Verbeugung vor seinem herannahenden Succurs in schicklicher Eile durch die mit dürren Blättern bestreuten Gartengänge auf mein Bureau zurückzuziehen.

Würde meine Drohung wirksam sein?

Ich hatte ihm noch zwei Tage Frist gegeben, die Entscheidung mußte also unter allen Umständen bald genug eintreten.

Sonderbar! ich war mir bewußt, aus den uneigennützigsten Beweggründen, mit einem Herzen, das nur für die Anderen schlug, gethan zu haben, was ich gethan — dennoch war meine Seele voller Unruhe und mein Auge spähte und mein Ohr lauschte nach jedem Zeichen, das mir sagte, was ich zu hoffen, was ich zu fürchten habe. Der nächste Tag verging — es blieb, so weit ich bemerken konnte, Alles beim Alten; ja selbst Paula's Zimmer — dasselbe, in welchem ich krank gelegen — wurde ausgeräumt; ich sah ihre Staffelei, ihre Skizzenmappen über den Flur tragen und — knirschte mit den Zähnen.

Aber am Vormittag des nächsten Tages trat der Director mit einem mehr als gewöhnlich nachdenklichen Gesicht in das Bureau und sagte, nachdem er sich von mir einige Acten hatte geben lassen, schon mit der Hand auf dem Drücker:

Sagen Sie, Georg! Sie sind ja in der Sache ganz unbefangen — haben Sie in meinem oder der Meinigen Betragen irgend etwas bemerkt, das meinem Bruder oder seiner Frau Veranlassung gegeben hätte, zu denken, sie seien von uns hier nicht gern gesehen!

Ich hatte gerade eine sehr feine Schraffirung zu machen und konnte deshalb den Kopf nicht vom Reißbrett erheben, als ich auf die Frage des Directors: Nicht, daß ich wüßte! antwortete.

Ich sollte doch auch meinen, sagte er — und seine Stimme klang ganz betrübt; es wäre mir sehr, sehr schmerzlich, müßte ich das fürchten; müßte ich fürchten, daß mein Bruder sagen,

Digitized by Google

ja auch nur denken könnte: er hat keine Achtung vor meinem Unglücke gehabt, er hat mich von sich getrieben, als sein Haus meine einzige Zuflucht war. Denn so steht es mit ihm oder doch beinahe so. Seine Pension ist sehr gering für so verwöhnte Menschen; die Abfindungssumme ist — nicht ohne unser Zuthun — klein genug ausgefallen; überdies hat er Schulden, und für sein Leben zu arbeiten — wann hätte er in dem leidigen Beamten-Schlendrian das gelernt! Sie haben unser Haus gerade nicht heller gemacht — ich müßte lügen, wenn ich es anders sagen wollte — aber er ist mein Bruder und er ist mein Gast — ich wollte, er ginge nicht.

Der herrliche Mann mochte auf eine beruhigende Antwort von mir hoffen; aber die Linien auf der Schraffirung waren noch enger aneinander gerückt — ich mußte das Gesicht noch tiefer als zuvor auf das Reißbrett beugen. Er seufzte und verließ das Zimmer.

Ich athmete, als sich die Thür hinter ihm schloß, hoch auf, und einen Augenblick später sah ich in dem schwarzen Spiegel der dickbäuchigen Tintenflasche auf dem Bureau meine lange Gestalt in grotesker Verzerrung mit Armen und Beinen Bewegungen ausführen, welche in Wirklichkeit vermuthlich einen Freuden- und Siegestanz darstellten.

Du bist ja ungeheuer vergnügt, sagte eine Stimme hinter mir.

Ich vergaß vor Schrecken das eine Bein, das ich noch in der Luft hatte, und machte auf dem anderen eine Pirouette, welche mir den lautesten Beifall der Kenner eingetragen haben würde.

Arthur ist später ein Kenner in diesen Dingen gewesen; zur Zeit aber konnte er es wohl noch nicht sein, denn seine Miene strahlte, indem er sich jetzt in einen Stuhl warf, keineswegs vor Entzücken und der Ton seiner Stimme war äußerst melancholisch, als er, den Lockenkopf in die Hand stützend, also fortfuhr:

Freilich, Du hast alle Ursache dazu; Du hast Deinen Zweck erreicht; von morgen an bist Du ja wieder hier Alleinherrscher.

Ich hatte mittlerweile den anderen Fuß auch wieder auf den Boden gebracht und die Gelegenheit benützt, mich diesem

Digitized by Google

neuen Gegner gegenüber, — denn als ſolchen mußte ich Arthur anſehen — feſt in meine Stiefel zu ſtellen. Aber ich hatte mich geirrt. Arthur war nicht gekommen, mir Vorwürfe zu machen.

Ich habe meine Gründe, ſagte er, die Alten lieber nicht hier an Ort und Stelle zu haben. Der Alte, weißt Du, iſt ſeit ſeinem Unglücke wirklich ganz disreputabel geworden; er pumpt den erſten Beſten an, der ihm über den Weg läuft — à propos, die fünfundzwanzig, die Du mir neulich geliehen haſt, kann ich Dir wiedergeben — ich habe geſtern Abend einen fabelhaften Treffer gehabt — wir hatten ein kleines Jeu beim Lieutenant von Serring — ſchade, daß ich das Geld nicht bei mir habe, aber Du kriegſt es morgen ganz gewiß — was ich ſagen wollte: der Alte treibt es zu arg, er hätte mich über kurz oder lang heillos compromittirt; der Oberſt paßt mir ſo ſchon ſchauderhaft auf den Dienſt. Deswegen alſo keine Feindſchaft, Georg! Denn Du haſt ihn weggebiſſen — leugne es nicht; ich hab's von der Mama. Sie iſt wüthend auf Dich; aber ich habe ihr geſagt, ſie könne ſich gratuliren, daß Du ſo discret geweſen und die Geſchichte von dem Briefe nicht weitererzählt haſt. Und deshalb bin ich auch nicht gekommen, ſondern um Dich zu fragen, wie ich nun mit Dir ſtehe.

Wie meinſt Du das? fragte ich nicht ohne einige Verwirrung.

Laß uns vor einander keine Flauſen machen, altes Haus, ſagte der Fähnrich, ſich mit der Degenſpitze die Sohle ſeines linken Stiefels, den er auf das rechte Knie gelegt hatte, klopfend; ich habe Dich weit unterſchätzt; ich ſehe jetzt, daß Du hier Hahn im Korbe biſt, und ich möchte nicht mit Dir anbinden, ſondern in Frieden mit Dir leben. Wenn der Onkel mich nicht ein wenig mit durchfüttert, muß ich verhungern oder den Dienſt quittiren, und überdies würde mein Oberſt zu wiſſen wünſchen, weshalb ich hier nicht mehr verkehren darf. Du biſt ein guter Kerl und wirſt mich nicht unglücklich machen wollen.

Das will ich allerdings nicht, ſagte ich.

Und ich bin auch nicht ſo ſchlimm, fuhr der Fähnrich fort; ich bin ein wenig lüderlich; na, das ſind wir Alle in unſeren

Digitized by Google

Jahren, und Du würdest es vermuthlich auch sein, wenn Du die Gelegenheit dazu hättest, die Du in dem verdammten Nest hier allerdings nicht hast. Sonst aber kann man schon mit mir auskommen und sie mögen mich hier auch Alle gern: der Onkel, die Tante, die Jungen und —

Arthur nahm den linken Fuß vom rechten Knie und sagte: Höre, Georg, ich würde es Dir nicht sagen, wenn ich nicht das vollste Vertrauen in Deine Ehrenhaftigkeit setzte, trotzdem — kurz, ich verlange Dein Ehrenwort, daß Du nicht weiter darüber sprichst. Ich glaube, daß ich — aber, wie gesagt, Du mußt reinen Mund halten — ich glaube, daß ich meiner hübschen Cousine nicht ganz gleichgültig bin; sie hat es mir vorgestern Abend direct gesagt, und hätte sie es nicht gesagt —

Und der Fähnrich drehte an dem schwärzlichen Flaum auf seiner Oberlippe und sah sich im Zimmer um, vermuthlich nach einem Spiegel, der nicht da war; er hätte die große Tintenflasche dafür nehmen müssen, die ich ihm in diesem Momente mit tausend Freuden auf seinem hübschen Kopf in zehntausend Stücke zerschmettert hätte.

Arthur! rief in dem Garten Paula's Stimme, Arthur!

Der Fähnrich warf mir einen Blick zu, der sagen zu wollen schien: Siehst Du, was ich für ein glücklicher Teufelskerl bin! Und er stürzte zur Gartenthür hinaus, die er zu schließen vergaß.

Ich war ganz betäubt stehen geblieben und starrte durch die offene Thür in die lange Allee, die sie neben einander hinabgingen, sie in ihrer Weise still vor sich hinschreitend, er neben ihr hertänzelnd, und einmal standen sie auch still; sie blickte zu ihm auf und er legte betheuernd die Hand auf die Brust.

Ein unbeschreibliches Gefühl von Weh stieg in meinem Busen auf. Ich kannte dies Gefühl; ich hatte es schon einmal erfahren, in der Stunde, als ich vernahm, daß Konstanze einem Anderen gehörte; aber so schmerzlich war es doch nicht gewesen. Ich hätte mein Gesicht in die Hände drücken und weinen mögen wie ein Kind. Ich dachte gar nicht daran, daß Arthur mich oder sich selbst, vielleicht uns Beide belogen haben könnte. Seine Mittheilung, Paula's Rufen, die Promenade in dem um diese

Digitized by Google

Stunde einsamen Garten — das Alles war so plötzlich, so Schlag auf Schlag gekommen, hatte so Eines in das Andere gegriffen — es war nur zu wahrscheinlich! Und Arthur war ja ein so verzweifelt hübscher Junge und konnte so liebenswürdig sein, wenn er wollte — ich wußte es am besten, ich, der ich ihn so sehr geliebt hatte! Und war nicht Paula, seitdem er im Hause war, eine Andere gegen mich geworden? zurückhaltender? weniger mittheilsam? Ich hatte es ja längst gemerkt; es hatte mich ja längst geschmerzt, bevor ich wußte, was diese Veränderung hervorgebracht hatte — ich wußte es jetzt!

Eitelkeit! Eitelkeit der Eitelkeiten! Was beanspruchte ich! Was konnte ich beanspruchen, der Verstoßene, auf lange Jahre hinaus zur Gefangenschaft Verurtheilte!

Mein Kopf sank auf die Brust. Ich demüthigte mich, demüthigte mich tief in den Staub vor dem holden Mädchen, das mir immerdar wie der Himmlischen Eine erschienen war.

Dann schnellte ich zornig empor. Konnte sie sein, als was ich sie verehrte, ja anbetete, wenn sie diesen Menschen liebte?

Hier war ein entsetzlicher Widerspruch, der offenbar so leicht zu lösen war, den ich unfehlbar gelöst hätte, ja, in den ich vielleicht nie gefallen sein würde, wenn ich ein Gran klüger oder auch nur eitler gewesen wäre, und in den ich mich, da ich weder klug noch eitel war, auf Jahre verstrickte.

Es geschehen Wunder und Zeichen, sagte Doctor Willibrod, der am Abend athemlos in meine Zelle trat, wo ich, in trübes Sinnen verloren, vor dem Ofen saß und den Funken zuschaute, die an den glimmenden Scheiten hinauf- und hinabliefen. Zeichen und Wunder! sie wollen ihre Zelte abbrechen und den Staub von ihren Füßen schütteln. Hosiannah dem Herrn!

Der Doctor warf sich in einen Stuhl und rieb sich den kahlen Schädel, auf dem die hellen Tropfen glänzten.

Gott ist mächtig in dem Schwachen, fuhr er in einem Tone fort, dem die innere Erregung anzumerken war. Wer hätte glauben sollen, daß ich kleiner David im Stande sein würde, die ehernen Schädel dieser Goliaths von Unverschämtheit zu durchbrechen, und doch ist es der Fall gewesen! Die Gnädige

Digitized by Google

kann die Luft hier nicht mehr vertragen, sie hat einen letzten Versuch gemacht, als sie sich Paula's Zimmer geben ließ. Der Versuch ist mißlungen, sie muß fort. Hostiannah dem Herrn!

Hat sie Ihnen das selbst gesagt?

Sie hat es, und der Steuerrath hat es bestätigt und von hypochondrischen Grillen gesprochen, denen die vernünftigsten Frauen unterworfen sind und für die ein galanter Gatte ein Verständniß haben muß. Schließlich hat er mich auf die Seite gezogen und sich, da er gerade nicht bei Casse sei, von mir hundert Thaler geben lassen, um auf der Stelle abreisen zu können!

Sie werden sie nie wieder zu sehen bekommen.

Die Hundert, oder die hohen Reisenden?

Beide!

Glück auf den Weg! Glück auf den Weg, und mögen sich unsere Wege niemals wieder kreuzen!

Der Doctor versank in ein andächtiges Schweigen; ich glaube, es stieg etwas wie ein Dankgebet aus seinem Herzen.

Wissen wir es schon, man will fort! ertönte eine tiefe Stimme hinter uns. Es war der Wachtmeister, der mit der brennenden Lampe hereingetreten war.

Man soll zu morgen früh, Schlag neun Uhr, beim Lohnkutscher Hopp einen Wagen bestellen, fuhr der Alte fort, man sollte meinen, acht Uhr wär' auch nicht zu früh.

Und er rieb sich behaglich die Hände und versicherte, ihm sei zu Muthe, wie einem Bären, dem alle sieben Sinne jückten. Plötzlich verschwand das Lachen aus den tausend Falten seines Gesichtes auf einmal und er sagte, sich über die Lehne von des Doctors Stuhl hengend, in gedämpftem Tone:

Nun müssen wir den Jungen auch noch wegbeißen, Herr Doctor! rein weg! Die Brut ist noch schlimmer, meine ich, als die Alten!

Das meine ich auch! sagte Doctor Willibrod emporschnellend, den Alten habe ich den Laufpaß gegeben; bei

Digitized by Google

dem Bengel müſſen Sie es thun, ja bei Gott, Mammuth, das müſſen Sie!

Ich antwortete nicht, ich hatte die Augen ſtarr auf die glimmenden Scheite gerichtet, aber ich ſah ſie nur wie durch einen Schleier, der irgendwie über meine Augen gefallen war.

Digitized by Google

Vierunddreißigstes Capitel.

Und wie durch einen Schleier sehe ich die Jahre, die kommen und gehen — die noch folgenden Jahre meiner Gefangenschaft! Durch einen Schleier, den die Zeit gewoben mit den unsichtbaren Geisterhänden, aber nicht so dicht, daß nicht jede Form und jede Farbe dem rückwärts schauenden Auge des Mannes mehr oder weniger deutlich wäre.

Am deutlichsten allerdings den stehenden Hintergrund in diesem langen Acte meines Lebensdramas. Noch jetzt, nach so vielen Jahren, bin ich fast zu jeder Zeit im Stande — zumal wenn ich die Augen schließe — mir das Local bis in die kleinste Einzelheit zu vergegenwärtigen. Besonders sind es zwei Beleuchtungen, in denen ich es am klarsten und auch am liebsten sehe.

Die eine ist ein heller Frühlingsmorgenschein. Ein blauer Himmel spannt sich darüber hin, die spitzigen Giebel der alten Gebäude ragen so hoch in die freie Luft, als ob die Idee eines Gefängnisses nur in dem dumpfen Hirn eines Hypochonders, der noch nicht recht ausgeschlafen hat, existire; in den Vorsprüngen der Giebel, auf den hohen Dächern zwitschern die Spatzen — und ich weiß nicht, wie es zugeht, aber Spatzengezwitscher am frühen Morgen macht mir noch heute die Welt um ein paar tausend Jahre jünger; die Schelme, däucht mir, können um Adam und Eva's Laube im Paradiese auch nicht seelenvergnügter und unverschämter gelärmt haben. — Die Sonne steigt höher, sie klettert die alten, epheuberankten Mauern hinab in die noch stillen Höfe, und der Thorwart, der eben mit einem großen Schlüsselbunde drüber hingeht,

Digitized by Google

ich von meinem Drehſtuhl herunter, zum Zimmer hinaus und hatte ſie mit wenigen Schritten erreicht.

Sie dürfen ihr das Zimmer nicht einräumen, Paula, ſagte ich.

Sie haben es gehört?

Ja, und Sie dürfen es nicht. Es iſt das einzige, das ein gutes Licht hat, und —

Ich werde im Winter doch nicht recht zum Malen kommen, es iſt gar zu viel zu thun.

Nehmen Sie denn wirklich an, daß ſie den ganzen Winter hier bleiben werden?

Ich weiß es nicht anders; noch ſoeben hat die Tante davon geſprochen.

Paula verſuchte zu lächeln, aber, ſo ſehr ſie ſich ſonſt in der Gewalt hatte, diesmal wollte es doch nicht gelingen. Es zuckte ſchmerzlich um ihren lieben Mund, und ihre Augen füllten ſich wieder mit Thränen.

Es iſt nur um die Eltern, ſagte ſie entſchuldigend; der arme Vater bedarf der Ruhe gerade jetzt ſo ſehr, und Sie wiſſen, wie die Mutter leidet, wenn ſie ſich ſtundenlang unterhalten ſoll. Aber Sie dürfen von dem Allen nichts merken laſſen, Georg, ja nicht!

Und ſie legte den Finger an die Lippen, und die großen blauen Augen blickten ängſtlich zu mir auf.

Ich murmelte etwas, das ſie für Zuſtimmung nehmen mußte, denn ſie lächelte mich freundlich an und eilte in's Haus, von dem die ſchrille Stimme der Gnädigen ertönte, die mit Aufgebot der ganzen Kraft ihrer Lunge — die Lunge konnte nicht krank ſein! — aus dem Fenſter nach dem Steuerrath rief, der ganz im Hintergrunde des Gartens an der ſonnebeſchienenen Spalierwand zwiſchen den vergilbten Blättern von einer der wenigen Pfirſichen naſchte, die des Directors unermüdliche Sorgfalt dem allzu unmilden Klima abtrotzte.

Mit langen Schritten, die dem Steuerrathe nichts Gutes verkündeten, eilte ich den Gang hinauf, gerade auf den Näſcher zu.

Ah, ſieh' da! ſagte er, ohne ſich in ſeiner Beſchäftigung

Digitized by Google

stören zu lassen, meine Frau schickt Sie wohl? aber sehen Sie selbst, ob an dem ganzen Spalier noch eine anständige Frucht ist. Und dabei ist das Zeug sauer wie Essig.

Dann sollten Sie sie ungegessen lassen.

Wissen Sie, ich denke, es ist noch immer besser wie nichts; als ein pensionirter Beamter lernt man das.

In der That!

Ich begleitete diese Worte mit einem höhnischen Lachen, das den Steuerrath aus seinem Wahne, mich durch eine gemüthliche Unterhaltung zu beglücken, jäh aufschreckte. Er sah mich an mit dem Blicke des Hundes, der unschlüssig ist, ob er vor dem Angreifer fliehen oder ihm in die Beine fahren soll.

Herr Steuerrath! sagte ich, ich habe Sie um etwas zu ersuchen.

Seine Unschlüssigkeit war zu Ende. Ich werde Sie zu jeder anderen Zeit mit Vergnügen anhören, sagte er, in diesem Augenblicke bin ich etwas sehr pressirt —

Und er wollte an mir vorüber, ich vertrat ihm den Weg.

Ich kann Ihnen in drei Worten sagen, was ich Ihnen zu sagen habe: Sie müssen von hier fort!

Ich muß, was?

Von hier fort! wiederholte ich und ich fühlte, wie mir die Röthe des Zornes in's Gesicht stieg, alsobald, sagen wir in spätestens drei Tagen.

Aber, ich glaube, Sie sind wahnsinnig, junger Mann! erwiderte der Steuerrath mit einem Versuche, sich eine überlegene Miene zu geben, dem seine angstbleichen Lippen kläglich widersprachen. Wissen Sie, mit wem Sie reden?

Geben Sie sich keine Mühe, sagte ich verächtlich, die Zeiten, in denen ich in Ihnen, ich weiß nicht, welches ehrfurchtgebietende Wunder sah, sind längst vorbei. Ich habe vor Ihnen keinen Respect mehr, nicht so viel, und ich will nicht, daß Sie hier bleiben, begreifen Sie: ich will nicht!

Aber das ist unerhört! rief der Steuerrath, ich werde es meinem Bruder sagen, welchen Insulten ich hier ausgesetzt bin.

Wenn Sie das thäten, würde ich —

Digitized by Google

Es wollte mir nicht über die Lippen; ich hatte es nun schon so lange verschlossen in der Brust gehalten, ich hatte ein paar Jahre Gefängniß mehr dafür, daß ich es verschwiegen; es war eine giftige Waffe, die ich gegen den Elenden da gebrauchen wollte; aber ich dachte an das bethränte Angesicht des lieben Mädchens, und dann sah ich in das von Haß und Zorn verzerrte Gesicht des schlechten Mannes vor mir, und da drängte es sich langsam durch die zusammengepreßten Zähne — von dem Briefe sprechen, den Sie ihm — ich deutete in die Richtung, in welcher die Insel lag — schrieben; von dem Briefe, auf den hin er seinen letzten Zug unternahm — von dem Briefe, der Sie als seinen Mitschuldigen, ja als den Hauptschuldigen ausweist, und der Ihnen den Hals gebrochen haben würde, hätte ich nicht geschwiegen.

Der Mann war, während ich sprach, zurückgetaumelt, als hätte er auf eine Giftschlange getreten; er verfolgte mit weit aufgerissenen Angen die Bewegung meiner Hände, er fürchtete jedenfalls, daß ich dieselben jetzt an die Brusttasche führen und das verhängnißvolle Blatt produciren würde.

Der Brief, den Sie meinen und in dessen Besitz Sie jedenfalls auf unrechtmäßige Weise gelangt sind, beweist nichts, stammelte er, beweist gar nichts. Es ist mir ganz gleich, ob Sie denselben meinem Bruder zeigen, oder wem Sie wollen, wem Sie wollen —

Ich kann ihn Niemanden mehr zeigen, denn ich habe ihn verbrannt.

Der Steuerrath schnellte in die Höhe. Die Angst hatte ihn gar nicht auf den Gedanken kommen lassen, der Brief könne mittlerweile verloren gegangen oder vernichtet sein. Wie anders lag jetzt die Sache!

Ein höhnisches Lächeln zuckte über sein Gesicht, das sich wieder mit Farbe zu beleben anfing.

Was schwatzen Sie denn, was wollen Sie denn? rief er mit heiserer Stimme, die seltsam mit seiner sonstigen glatten Stimme contrastirte; der Teufel mag wissen, was das für ein Brief ist, den Sie gesehen haben — gesehen zu haben vorgeben!

Digitized by Google

Denn das Ganze ſieht verzweifelt wie eine Lüge aus und wie eine recht ungeſchickte dazu. Herr, bleiben Sie mir vom Leibe! rühren Sie mich nicht an! ich rufe um Hilfe! und Sie haben zu Ihren ſieben Jahren noch ſieben Jahre dazu! Rühren Sie mich nicht an, ſage ich!

Er war vor mir, deſſen Miene wohl drohend genug ſein mochte, zurückgewichen bis zur Wand, an deren Spalier er ſich jetzt zitternd feſthielt. Ich trat dicht vor ihn hin und ſagte in leiſem Tone:

Ich werde Ihnen nichts thun, denn — erbärmlicher Schuft, der Sie ſind — ehre ich in Ihnen doch Ihre Brüder, den Einen, den Sie in den Tod gejagt haben, und den Anderen, von deſſen koſtbarem Leben Sie nicht eine Stunde mehr verbittern ſollen. Wenn mir Niemand glaubt, daß ich den Brief geleſen und verbrannt habe — er glaubt mir's. Sie wiſſen, daß er mir's glauben wird. Und wenn Sie der Morgen des dritten Tages hier noch findet, ſo erfährt er, wen er ſo lange unter ſeinem Dache beherbergt. Sie kennen ihn! Er kann viel verzeihen und verzeiht viel; ſo frech belogen zu ſein, wie er, wie der Commerzienrath, wie alle Welt von Ihnen belogen iſt — das würde er nicht verzeihen.

Der Menſch wußte, daß ich recht hatte; ich ſah es an ſeinem Geſichte, das die Angſt vor dem Sieger, dem er rettungslos in die Hände gefallen war, ordentlich ſpitz machte.

Und es war die höchſte Zeit geweſen; eine Minute ſpäter, und der Sieg wäre mindeſtens fraglich geworden. Denn jetzt kam durch den Garten daher Hilfe für den zu Boden Geſchmetterten. Es war die geborne Kippenreiter, die ſchon aus der Ferne rief, wir ſollten doch noch ein paar Pfirſiche für ſie aufheben.

Ein weiſer Feldherr nimmt keine neue Schlacht an, wenn er fürchten muß, damit einen mühſam errungenen Erfolg auf's Spiel zu ſetzen. Ich hatte vor den zornigen Blicken des Steuerraths nicht gebebt, aber vor den gelben Zähnen der Gebornen empfand ich etwas, das ich Furcht nennen müßte, wenn die Ehrfurcht, die wir den Damen ſchuldig ſind, ein ſolches Gefühl in der Bruſt des Mannes aufkommen ließe.

Digitized by Google

Dem sei, wie ihm wolle; ich hielt den Augenblick, als ich die gelb-braune Seidenrobe der Gnädigen schon ganz aus der Nähe knittern hörte, für ganz besonders passend, mich nach einem letzten bezeichnenden Blicke auf meinen Feind und einer stummen Verbeugung vor seinem herannahenden Succurs in schicklicher Eile durch die mit dürren Blättern bestreuten Gartengänge auf mein Bureau zurückzuziehen.

Würde meine Drohung wirksam sein?

Ich hatte ihm noch zwei Tage Frist gegeben, die Entscheidung mußte also unter allen Umständen bald genug eintreten.

Sonderbar! ich war mir bewußt, aus den uneigennützigsten Beweggründen, mit einem Herzen, das nur für die Anderen schlug, gethan zu haben, was ich gethan — dennoch war meine Seele voller Unruhe und mein Auge spähte und mein Ohr lauschte nach jedem Zeichen, das mir sagte, was ich zu hoffen, was ich zu fürchten habe. Der nächste Tag verging — es blieb, so weit ich bemerken konnte, Alles beim Alten; ja selbst Paula's Zimmer — dasselbe, in welchem ich krank gelegen — wurde ausgeräumt; ich sah ihre Staffelei, ihre Skizzenmappen über den Flur tragen und — knirschte mit den Zähnen.

Aber am Vormittag des nächsten Tages trat der Director mit einem mehr als gewöhnlich nachdenklichen Gesicht in das Bureau und sagte, nachdem er sich von mir einige Acten hatte geben lassen, schon mit der Hand auf dem Drücker:

Sagen Sie, Georg! Sie sind ja in der Sache ganz unbefangen — haben Sie in meinem oder der Meinigen Betragen irgend etwas bemerkt, das meinem Bruder oder seiner Frau Veranlassung gegeben hätte, zu denken, sie seien von uns hier nicht gern gesehen!

Ich hatte gerade eine sehr feine Schraffirung zu machen und konnte deshalb den Kopf nicht vom Reißbrett erheben, als ich auf die Frage des Directors: Nicht, daß ich wüßte! antwortete.

Ich sollte doch auch meinen, sagte er — und seine Stimme klang ganz betrübt; es wäre mir sehr, sehr schmerzlich, müßte ich das fürchten; müßte ich fürchten, daß mein Bruder sagen,

Digitized by Google

ja auch nur denken könnte: er hat keine Achtung vor meinem Unglücke gehabt, er hat mich von sich getrieben, als sein Haus meine einzige Zuflucht war. Denn so steht es mit ihm oder doch beinahe so. Seine Pension ist sehr gering für so verwöhnte Menschen; die Abfindungssumme ist — nicht ohne unser Zuthun — klein genug ausgefallen; überdies hat er Schulden, und für sein Leben zu arbeiten — wann hätte er in dem leidigen Beamten-Schlendrian das gelernt! Sie haben unser Haus gerade nicht heller gemacht — ich müßte lügen, wenn ich es anders sagen wollte — aber er ist mein Bruder und er ist mein Gast — ich wollte, er ginge nicht.

Der herrliche Mann mochte auf eine beruhigende Antwort von mir hoffen; aber die Linien auf der Schraffirung waren noch enger aneinander gerückt — ich mußte das Gesicht noch tiefer als zuvor auf das Reißbrett beugen. Er seufzte und verließ das Zimmer.

Ich athmete, als sich die Thür hinter ihm schloß, hoch auf, und einen Augenblick später sah ich in dem schwarzen Spiegel der dickbäuchigen Tintenflasche auf dem Bureau meine lange Gestalt in grotesker Verzerrung mit Armen und Beinen Bewegungen ausführen, welche in Wirklichkeit vermuthlich einen Freuden- und Siegestanz darstellten.

Du bist ja ungeheuer vergnügt, sagte eine Stimme hinter mir.

Ich vergaß vor Schrecken das eine Bein, das ich noch in der Luft hatte, und machte auf dem anderen eine Pirouette, welche mir den lautesten Beifall der Kenner eingetragen haben würde.

Arthur ist später ein Kenner in diesen Dingen gewesen; zur Zeit aber konnte er es wohl noch nicht sein, denn seine Miene strahlte, indem er sich jetzt in einen Stuhl warf, keineswegs vor Entzücken und der Ton seiner Stimme war äußerst melancholisch, als er, den Lockenkopf in die Hand stützend, also fortfuhr:

Freilich, Du hast alle Ursache dazu; Du hast Deinen Zweck erreicht; von morgen an bist Du ja wieder hier Alleinherrscher.

Ich hatte mittlerweile den anderen Fuß auch wieder auf den Boden gebracht und die Gelegenheit benützt, mich diesem

Digitized by Google

neuen Gegner gegenüber, — denn als ſolchen mußte ich Arthur anſehen — feſt in meine Stiefel zu ſtellen. Aber ich hatte mich geirrt. Arthur war nicht gekommen, mir Vorwürfe zu machen.

Ich habe meine Gründe, ſagte er, die Alten lieber nicht hier an Ort und Stelle zu haben. Der Alte, weißt Du, iſt ſeit ſeinem Unglücke wirklich ganz disreputabel geworden; er pumpt den erſten Beſten an, der ihm über den Weg läuft — à propos, die fünfundzwanzig, die Du mir neulich geliehen haſt, kann ich Dir wiedergeben — ich habe geſtern Abend einen fabelhaften Treffer gehabt — wir hatten ein kleines Jeu beim Lieutenant von Serring — ſchade, daß ich das Geld nicht bei mir habe, aber Du kriegſt es morgen ganz gewiß — was ich ſagen wollte: der Alte treibt es zu arg, er hätte mich über kurz oder lang heillos compromittirt; der Oberſt paßt mir ſo ſchon ſchauderhaft auf den Dienſt. Deswegen alſo keine Feindſchaft, Georg! Denn Du haſt ihn weggebiſſen — leugne es nicht; ich hab's von der Mama. Sie iſt wüthend auf Dich; aber ich habe ihr geſagt, ſie könne ſich gratuliren, daß Du ſo discret geweſen und die Geſchichte von dem Briefe nicht weitererzählt haſt. Und deshalb bin ich auch nicht gekommen, ſondern um Dich zu fragen, wie ich nun mit Dir ſtehe.

Wie meinſt Du das? fragte ich nicht ohne einige Verwirrung.

Laß uns vor einander keine Flauſen machen, altes Haus, ſagte der Fähnrich, ſich mit der Degenſpitze die Sohle ſeines linken Stiefels, den er auf das rechte Knie gelegt hatte, klopfend; ich habe Dich weit unterſchätzt; ich ſehe jetzt, daß Du hier Hahn im Korbe biſt, und ich möchte nicht mit Dir anbinden, ſondern in Frieden mit Dir leben. Wenn der Onkel mich nicht ein wenig mit durchfüttert, muß ich verhungern oder den Dienſt quittiren, und überdies würde mein Oberſt zu wiſſen wünſchen, weshalb ich hier nicht mehr verkehren darf. Du biſt ein guter Kerl und wirſt mich nicht unglücklich machen wollen.

Das will ich allerdings nicht, ſagte ich.

Und ich bin auch nicht ſo ſchlimm, fuhr der Fähnrich fort; ich bin ein wenig lüderlich; na, das ſind wir Alle in unſeren

Digitized by Google

Jahren, und Du würdest es vermuthlich auch sein, wenn Du die Gelegenheit dazu hättest, die Du in dem verdammten Nest hier allerdings nicht hast. Sonst aber kann man schon mit mir auskommen und sie mögen mich hier auch Alle gern: der Onkel, die Tante, die Jungen und —

Arthur nahm den linken Fuß vom rechten Knie und sagte: Höre, Georg, ich würde es Dir nicht sagen, wenn ich nicht das vollste Vertrauen in Deine Ehrenhaftigkeit setzte, trotzdem — kurz, ich verlange Dein Ehrenwort, daß Du nicht weiter darüber sprichst. Ich glaube, daß ich — aber, wie gesagt, Du mußt reinen Mund halten — ich glaube, daß ich meiner hübschen Cousine nicht ganz gleichgültig bin; sie hat es mir vorgestern Abend direct gesagt, und hätte sie es nicht gesagt —

Und der Fähnrich drehte an dem schwärzlichen Flaum auf seiner Oberlippe und sah sich im Zimmer um, vermuthlich nach einem Spiegel, der nicht da war; er hätte die große Tintenflasche dafür nehmen müssen, die ich ihm in diesem Momente mit tausend Freuden auf seinem hübschen Kopf in zehntausend Stücke zerschmettert hätte.

Arthur! rief in dem Garten Paula's Stimme, Arthur!

Der Fähnrich warf mir einen Blick zu, der sagen zu wollen schien: Siehst Du, was ich für ein glücklicher Teufelskerl bin! Und er stürzte zur Gartenthür hinaus, die er zu schließen vergaß.

Ich war ganz betäubt stehen geblieben und starrte durch die offene Thür in die lange Allee, die sie neben einander hinabgingen, sie in ihrer Weise still vor sich hinschreitend, er neben ihr hertänzelnd, und einmal standen sie auch still; sie blickte zu ihm auf und er legte betheuernd die Hand auf die Brust.

Ein unbeschreibliches Gefühl von Weh stieg in meinem Busen auf. Ich kannte dies Gefühl; ich hatte es schon einmal erfahren, in der Stunde, als ich vernahm, daß Konstanze einem Anderen gehörte; aber so schmerzlich war es doch nicht gewesen. Ich hätte mein Gesicht in die Hände drücken und weinen mögen wie ein Kind. Ich dachte gar nicht daran, daß Arthur mich oder sich selbst, vielleicht uns Beide belogen haben könnte. Seine Mittheilung, Paula's Rufen, die Promenade in dem um diese

Digitized by Google

Stunde einsamen Garten — das Alles war so plötzlich, so Schlag auf Schlag gekommen, hatte so Eines in das Andere gegriffen — es war nur zu wahrscheinlich! Und Arthur war ja ein so verzweifelt hübscher Junge und konnte so liebenswürdig sein, wenn er wollte — ich wußte es am besten, ich, der ich ihn so sehr geliebt hatte! Und war nicht Paula, seitdem er im Hause war, eine Andere gegen mich geworden? zurückhaltender? weniger mittheilsam? Ich hatte es ja längst gemerkt; es hatte mich ja längst geschmerzt, bevor ich wußte, was diese Veränderung hervorgebracht hatte — ich wußte es jetzt!

Eitelkeit! Eitelkeit der Eitelkeiten! Was beanspruchte ich! Was konnte ich beanspruchen, der Verstoßene, auf lange Jahre hinaus zur Gefangenschaft Verurtheilte!

Mein Kopf sank auf die Brust. Ich demüthigte mich, demüthigte mich tief in den Staub vor dem holden Mädchen, das mir immerdar wie der Himmlischen Eine erschienen war.

Dann schnellte ich zornig empor. Konnte sie sein, als was ich sie verehrte, ja anbetete, wenn sie diesen Menschen liebte?

Hier war ein entsetzlicher Widerspruch, der offenbar so leicht zu lösen war, den ich unfehlbar gelöst hätte, ja, in den ich vielleicht nie gefallen sein würde, wenn ich ein Gran klüger oder auch nur eitler gewesen wäre, und in den ich mich, da ich weder klug noch eitel war, auf Jahre verstrickte.

Es geschehen Wunder und Zeichen, sagte Doctor Willibrod, der am Abend athemlos in meine Zelle trat, wo ich, in trübes Sinnen verloren, vor dem Ofen saß und den Funken zuschaute, die an den glimmenden Scheiten hinauf- und hinabliefen. Zeichen und Wunder! sie wollen ihre Zelte abbrechen und den Staub von ihren Füßen schütteln. Hosiannah dem Herrn!

Der Doctor warf sich in einen Stuhl und rieb sich den kahlen Schädel, auf dem die hellen Tropfen glänzten.

Gott ist mächtig in dem Schwachen, fuhr er in einem Tone fort, dem die innere Erregung anzumerken war. Wer hätte glauben sollen, daß ich kleiner David im Stande sein würde, die ehernen Schädel dieser Goliaths von Unverschämtheit zu durchbrechen, und doch ist es der Fall gewesen! Die Gnädige

Digitized by Google

kann die Luft hier nicht mehr vertragen, sie hat einen letzten Versuch gemacht, als sie sich Paula's Zimmer geben ließ. Der Versuch ist mißlungen, sie muß fort. Hosiannah dem Herrn!

Hat sie Ihnen das selbst gesagt?

Sie hat es, und der Steuerrath hat es bestätigt und von hypochondrischen Grillen gesprochen, denen die vernünftigsten Frauen unterworfen sind und für die ein galanter Gatte ein Verständniß haben muß. Schließlich hat er mich auf die Seite gezogen und sich, da er gerade nicht bei Casse sei, von mir hundert Thaler geben lassen, um auf der Stelle abreisen zu können!

Sie werden sie nie wieder zu sehen bekommen.

Die Hundert, oder die hohen Reisenden?

Beide!

Glück auf den Weg! Glück auf den Weg, und mögen sich unsere Wege niemals wieder kreuzen!

Der Doctor versank in ein andächtiges Schweigen; ich glaube, es stieg etwas wie ein Dankgebet aus seinem Herzen.

Wissen wir es schon, man will fort! ertönte eine tiefe Stimme hinter uns. Es war der Wachtmeister, der mit der brennenden Lampe hereingetreten war.

Man soll zu morgen früh, Schlag neun Uhr, beim Lohnkutscher Hopp einen Wagen bestellen, fuhr der Alte fort, man sollte meinen, acht Uhr wär' auch nicht zu früh.

Und er rieb sich behaglich die Hände und versicherte, ihm sei zu Muthe, wie einem Bären, dem alle sieben Sinne jückten. Plötzlich verschwand das Lachen aus den tausend Falten seines Gesichtes auf einmal und er sagte, sich über die Lehne von des Doctors Stuhl bengend, in gedämpftem Tone:

Nun müssen wir den Jungen auch noch wegbeißen, Herr Doctor! rein weg! Die Brut ist noch schlimmer, meine ich, als die Alten!

Das meine ich auch! sagte Doctor Willibrod emporschnellend, den Alten habe ich den Laufpaß gegeben; bei

Digitized by Google

dem Bengel müſſen Sie es thun, ja bei Gott, Mammuth, das müſſen Sie!

Ich antwortete nicht, ich hatte die Augen ſtarr auf die glimmenden Scheite gerichtet, aber ich ſah ſie nur wie durch einen Schleier, der irgendwie über meine Augen gefallen war.

Digitized by Google

Vierunddreißigstes Capitel.

Und wie durch einen Schleier sehe ich die Jahre, die kommen und gehen — die noch folgenden Jahre meiner Gefangenschaft! Durch einen Schleier, den die Zeit gewoben mit den unsichtbaren Geisterhänden, aber nicht so dicht, daß nicht jede Form und jede Farbe dem rückwärts schauenden Auge des Mannes mehr oder weniger deutlich wäre.

Am deutlichsten allerdings den stehenden Hintergrund in diesem langen Acte meines Lebensdramas. Noch jetzt, nach so vielen Jahren, bin ich fast zu jeder Zeit im Stande — zumal wenn ich die Augen schließe — mir das Local bis in die kleinste Einzelheit zu vergegenwärtigen. Besonders sind es zwei Beleuchtungen, in denen ich es am klarsten und auch am liebsten sehe.

Die eine ist ein heller Frühlingsmorgenschein. Ein blauer Himmel spannt sich darüber hin, die spitzigen Giebel der alten Gebäude ragen so hoch in die freie Luft, als ob die Idee eines Gefängnisses nur in dem dumpfen Hirn eines Hypochonders, der noch nicht recht ausgeschlafen hat, existire; in den Vorsprüngen der Giebel, auf den hohen Dächern zwitschern die Spatzen — und ich weiß nicht, wie es zugeht, aber Spatzengezwitscher am frühen Morgen macht mir noch heute die Welt um ein paar tausend Jahre jünger; die Schelme, däucht mir, können um Adam und Eva's Laube im Paradiese auch nicht seelenvergnügter und unverschämter gelärmt haben. — Die Sonne steigt höher, sie klettert die alten, epheuberankten Mauern hinab in die noch stillen Höfe, und der Thorwart, der eben mit einem großen Schlüsselbunde drüber hingeht,

Digitized by Google

und der ſonſt ein grämlicher, alter Mann iſt, pfeift ganz behaglich, als ob ſelbſt er, der es doch beſſer weiß, in dieſer morgenfriſchen Welt nicht glauben könne an Schloß und Riegel.

Die andere Beleuchtung iſt Abend im Spätherbſt. Im Weſten drüben hinter den flachen Kreide-Ufern der Inſel iſt die Sonne untergegangen; noch glühen die ſchweren Wolken, die am Horizonte hangen, in tauſend düſtern Purpurlichtern. Kühler weht der Wind vom Meere her und lauter rauſchen die Wellen — man hört ſie deutlich, trotzdem man vom Belvedere aus über den Feſtungswall hinweg die Brandung nicht ſehen kann. In den hohen Bäumen des Gartens fängt es jetzt auch an zu rauſchen und die braunen Blätter wehen ſchaarenweiſe herab zu den anderen, durch die mein Fuß raſchelt, wie ich nun nach dem Hauſe zurückſchreite. Ich würde heute Abend, wie immer, im Schoße der Familie willkommen ſein; aber ich könnte es heute Abend nicht ertragen, daß ſo viele Augen freundlich in meine Augen ſehen. Meine Augen haben eben noch düſter, ja verzweifelt in die Abendwolken geblickt, und der alte Dämon iſt in mir erwacht und hat mir zugeraunt: Noch zwei Jahre, zwei volle Jahre, und ein Sprung trägt dich dort hinab und der erſte beſte Kahn dort hinüber in die weite, weite Welt. Und du willſt in dein Gefängniß zurückkehren, die engen vier Wände, wo dich nichts hält, als dein freier Wille. Dein freier Wille? wie lange iſt der nicht mehr frei! Du haſt ihn ja verkauft — fort, fort — vorüber an dem Hauſe — fort in deine Zelle, fort aus dieſer modernden Nebelwelt hinter Schloß und Riegel!

Frühlingsmorgenſchein und Herbſtabendnebel! aber ſehr viel mehr Morgenſchein als Abendnebel! Ja, wenn ich es recht bedenke, muß ich ſagen, daß der Morgenſchein die Regel und der Abendnebel, Alles in Allem, doch nur die Ausnahme iſt. Denn, wie ein Abſchnitt unſeres Lebens — ja ſelbſt, wie der locale Hintergrund, auf den dieſer Lebensabſchnitt gezeichnet iſt — uns in der Erinnerung erſcheinen ſoll,

Digitized by Google

das hängt doch schließlich davon ab, ob es in unserer Seele während jener Zeit hell oder dunkel war, und in meiner Seele wurde es in dieser Zeit heller und heller, ganz allmälig, wie das Tageslicht zunimmt — man weiß nicht wie, aber was noch eben als dunkle, verworrene Masse vor unseren Blicken lag, steht jetzt farbengeschmückt, in schöner Ordnung vor uns da.

Der Wunsch meines väterlichen Freundes ist schon längst in Erfüllung gegangen; ich habe im Arbeitshause arbeiten gelernt. Die Arbeit ist mir eine Nothwendigkeit geworden; ich erachte den Tag für verloren, an dessen Abend ich nicht auf ein Stück gefördertes, auf ein vollendetes Werk zurücksehen kann. Und ich habe mir das Geschick zur Arbeit angeeignet, zu jedweder Arbeit: das schnelle Verständniß dessen, um was es sich handelt, das sicher messende Auge, die leichte, bildsame Hand. In der Anstalt sind fast alle Handwerke vertreten; ich habe mich nach und nach in fast allen versucht und es meistens in kürzester Frist weiter gebracht als alte, graubärtige Adepten. Der Director wiederholt gern, daß ich der beste Arbeiter der Anstalt bin, das macht mich immer sehr stolz und sehr demüthig; sehr stolz, denn ein Lob aus seinem Munde ist mir die höchste Ehre, die mir auf Erden erreichbar scheint; sehr demüthig, denn ich weiß, daß ich Alles, Alles ihm verdanke. Er hat die rohe Kraft, die sich kein Maß und Ziel wußte, die sich an der Bewältigung schwerer Steinmassen müde toben wollte, in bestimmte Bahnen gelenkt; er hat vor Allem mich gelehrt, die Dosis gesunden Menschenverstandes, welche mir die Natur gegeben und mit der sie in der Schule nichts anzufangen wußten, als ein kostbares Gut zu betrachten, das wohl gar ein Stück Genie ersetzen könne, oder, wie er es manchmal lächelnd ausdrückt, vielleicht selbst ein Stück Genie ist. Er hat mich nicht mit Dingen gequält, von denen er bald herausgefunden, daß sie in mein Hirn nicht passen; er hat herausgefunden, daß ich mich ewig nur in einer etwas schweren deutschen Zunge mit Klarheit und Geläufigkeit würde ausdrücken können und hat mir die Erlernung fremder Sprachen bis auf

Digitized by Google

das Nothwendigste erlassen; er weiß, daß mich eine erhabene Stelle der Psalmen auf's Tiefste rührt, und daß ich mich an Goethe, an Schiller und Lessing nicht satt lesen kann; aber er muthet mir nicht zu, darüber hinauszugehen und mit ihm und Paula über das Neueste der Tagesliteratur zu disputiren. Dafür läßt er mich aus dem unerschöpflichen Quell seiner mathematischen und physikalischen Kenntnisse in vollen Zügen trinken, und seine liebste Erholung ist, wenn ich in der kleinen Werkstatt, die er schon seit vielen Jahren eingerichtet hat, nach seiner Anleitung und unter seinen Augen eine Maschine, einen Maschinentheil, die sein schöpferischer Geist ersonnen, modellire.

Unter seinen Augen! denn seine Hände sind müßig derweile, müssen müßig sein. Schon eine leichte physische Anstrengung bedeckt seine Glieder mit kaltem Schweiß und kann ernstliche Gefahr für sein Leben herbeiführen. Ich weiß nicht, was ich ohne Sie anfangen werde, sagt er mit schmerzlichem Lächeln aus seinem Stuhle zu mir aufblickend, ich lebe von dem Ueberflusse Ihrer Kraft; Ihr Arm ist mein Arm, Ihre Hand ist meine Hand, Ihr voller Athem ist mein Athem. Sie werden mich in Jahresfrist verlassen, folglich habe ich nur noch ein Jahr zu leben; ein Mensch ohne Arm und Hand und Athem ist ja todt.

Es ist das erstemal, daß ein so trostloses Wort über diese edlen bleichen Lippen kommt; es macht mich deshalb sehr stutzig. Ich habe ihn immer so muthvoll, so unverzagt gesehen, so ganz hingegeben dem, was der Tag und die Stunde heischen, so im Leben lebend — ich blickte erschrocken zu ihm hinüber und es ist, als sehe ich zum erstenmale die Verwüstungen, welche die Jahre, die sechs Jahre, in seiner Gestalt, in seinem Gesicht angerichtet haben.

Sechs Jahre! ich muß mich darauf besinnen, daß es wirklich sechs Jahre sind. Es hat sich so wenig verändert in dieser ganzen langen Zeit! so wenig!

Vielleicht, wenn ich es recht überlege, doch so wenig nicht. Die Weinreben, welche, als ich vor sechs Jahren in Paula's

Digitized by Google

Zimmer krank lag, nur eben durch das Fenster nickten, sind jetzt fast den ganzen Giebel hinaufgeklettert; die große Geisblatt-Laube hinten an der Pfirsichwand, die ich damals mit den Knaben errichtete und bepflanzte, ist vollkommen zugewachsen und ein Lieblingsplatz Paula's geworden, die von hier aus bis nach dem Hause blicken kann, was vom Belvedere nicht möglich ist.

In dem Belvedere ist es jetzt auch ein wenig unheimlich, und auch das würde nicht der Fall sein, wenn Benno nicht mittlerweile sechs Jahre älter geworden wäre und den „Faust" gelesen hätte, und nothwendig ein „hochgewölbtes, enges gothisches Zimmer" haben müßte, daß er „mit Büchsen, Instrumenten, Urväter Hausrath vollpfropfen" kann, wozu ihm das baufällige Gartenhäuschen mit seinen gemalten Spitzbogenfenstern das bei weitem geeignetste Local scheint. Benno ist jetzt entschieden der Ansicht, daß der Vater, der lieber einen Arzt oder Naturforscher in ihm sähe, vollkommen Recht, und Paula, die einen Philologen aus ihm machen möchte, durchaus Unrecht hat, und Benno muß das wissen, denn er steht in dem glorreichen Alter von siebzehn Jahren, wo es wenig Menschen für uns giebt, die wir nicht, intellectuell gesprochen, um eines Hauptes Länge überragten.

Bei seinem um zwei Jahre jüngeren Bruder Kurt thut er das auch in Wirklichkeit, und Kurt hat es jetzt definitiv aufgegeben, mit seinem Senior zu rivalisiren, der so offenbar den langen schlanken Körperbau der Zehrens hat und voraussichtlich noch größer als der hohe Vater wird. Indessen Kurt braucht sich nicht zu beklagen; er hat die mächtige Brust und die langen kräftigen Arme, ja auch unter starkem krausen Haar die breite Stirn des Arbeiters. Er ist sehr bescheiden und anspruchslos, aber sein Blick ist merkwürdig fest und seine Lippen sind scharf geschlossen, wenn er über einer mathematischen Aufgabe brütet, oder mir auch nur einen Handgriff auf der Drehbank nachzumachen versucht, was ihm jedesmal in kürzester Zeit gelingt.

Kurt und ich sind große Freunde, und soweit es möglich

Digitized by Google

iſt, unzertrennlich, dennoch iſt, wenn ich ganz ehrlich ſein will, der zwölfjährige Oskar mein Liebling. Er hat die großen, glänzend braunen Augen der Zehrens, die ich an meinem Freund Arthur, als er noch ein Knabe war, ſo bewunderte; er hat auch Arthur's Schlankheit und anmuthige Manieren — es iſt mir manchmal, als ſähe ich in ihm Arthur wieder, wie er vor vierzehn Jahren war. Das ſollte ihm bei mir nicht gerade zur Empfehlung gereichen, aber wenn er, die langen Locken hinter ſich ſchüttelnd, die großen Augen von Luſt und Leben ſtrahlend, auf mich zugeſprungen kommt, kann ich nicht anders, als ihm meine Arme öffnen. Oefter frage ich mich, ob es wohl gerade dieſe Aehnlichkeit iſt, weshalb Oskar ſich als Liebling der Schweſter behauptet hat. Paula ſagt freilich nach wie vor, davon könne gar keine Rede ſein; Oskar ſei eben der Jüngſte und ihrer am meiſten bedürftig, und daß gerade er ein ſo ausgeſprochenes Talent zum Zeichnen und Malen habe und dadurch ihr Schüler im eigentlichen Sinne des Wortes ſei — das ſei ein Zufall, für den man ſie nicht verantwortlich machen dürfe.

Ganz ähnlich ſo hat Paula vor ſechs Jahren auch geſprochen; ich erinnere mich deutlich noch des Sommernachmittags, als ſie, bald nach meiner Reconvalescenz, die große Kreideſkizze von mir machte — auf dem Platze unter den Platanen — ſo deutlich, als ob es erſt geſtern geweſen wäre. Und wenn ich Paula anblicke, kann ich ebenfalls nicht glauben, daß ich ſie bereits ſechs Jahre kenne und daß ſie im nächſten Monat zwanzig wird. Damals ſah ſie älter aus, als ſie war; jetzt erſcheint ſie mir um ebenſoviel jünger. Sie iſt jetzt vielleicht ein klein wenig größer und ihre Formen ſind wohl voller und weiblicher, aber in ihrem lieben Geſicht iſt ſo viel kindliche Unſchuld, und ſelbſt ihre Bewegungen haben noch die Schüchternheit, ja ſelbſt manchmal das Linkiſche eines ganz jungen Mädchens. Freilich, wenn man in ihr Auge ſieht, vergeht wohl Jedem der Muth, ſie nicht für das zu nehmen, was ſie iſt. Es lodert nicht auf dies Auge in übermüthigen Flammen, es blickt nicht ſcheu oder ſchmachtend, wie einer

Digitized by Google

Pensionärin Auge, die eben von der verstohlenen Lectüre ihres vergoldeten Lieblings-Lyrikers kommt — es glänzt in einem stillen, stetigen, vestalischen Feuer, weltvergessend und doch eine Welt umspannend, wie des Künstlers Auge glänzen muß.

Und eine Künstlerin ist Paula geworden in diesen sechs Jahren. Sie hat keinen Lehrer gehabt, außer einem verkommenen Genie, das eine kurze Zeit lang im Arbeitshause gewesen war und später vom Director das Gnadenbrot empfangen hat bis zu seinem schon vor mehreren Jahren erfolgten Tode. Sie hat keine Akademie besucht, sie hat kaum etwas gesehen, außer ein paar schönen alten Familien-Porträts und einem überaus herrlichen Kupferstich der Sixtinischen Madonna, welche die Wände im Hause des Directors schmücken. Sie ist, was sie ist, durch sich selbst, durch ihr wunderbares Auge, das jedem Menschen in das Herz blickt, ja auch jedem Dinge; durch ihre Hand, die nicht so schlank und fein sein könnte, wenn die Seele nicht bis in die Fingerspitzen strömte und sie zu dem bildsamsten Werkzeuge machte; durch ihren Fleiß endlich, dessen Energie und Rastlosigkeit geradezu unbegreiflich scheint, wenn man bedenkt, welche Arbeitslast noch außerdem auf diesen zarten Schultern liegt. Aber auch jede freie Minute widmet sie der geliebten Kunst, und sie weiß sich frei zu machen, wo Andere feierlich erklären würden, daß sie nicht wüßten, wo ihnen der Kopf stehe. Der Reichthum ihrer Mappen an Studien aller Art, Skizzen, Entwürfen, Copien ist außerordentlich. Da ist kein nur einigermaßen interessanter Kopf unter den Arbeits- und Zuchthäuslern, den sie übersehen hätte. Dem Fräulein einmal sitzen zu dürfen, ist in der ganzen Anstalt eine vielumworbene, vielbeneidete, mit Stolz getragene Ehre und Vergünstigung. Ihr oberstes Modell aber ist und bleibt der alte Süßmilch, dessen prächtiger Kopf mit den kurzen, grauen Locken, dem furchendurchzogenen energischen Gesichte, in der That ein Herztrost für ein Malerauge ist. Der Alte figurirt in allen möglichen Auffassungen als Nestor, Merlin, Getreuer Eckart, Belisar, Götz von Berlichingen, ja

Digitized by Google

ſogar als Schweizer aus den Räubern; lauter Vorſtudien zu großen hiſtoriſchen Gemälden, von denen das muthige Mädchen für die Zukunft träumt. Vorläufig iſt freilich nur ein einziges bis zur Untermalung gediehen: Richard Löwenherz, krank in ſeinem Zelte, von einem arabiſchen Arzte beſucht. Das Motiv iſt aus einem Roman von Walter Scott. Im Hintergrunde ein engliſcher Yeoman, der traurig auf den kranken Herrn blickt, und die Geſtalt eines jungen normänniſchen Edelmannes, der, die Hand am Schwerte, argwöhniſch prüfend auf den Arzt ſchaut. Der Richard Löwenherz bin ich, wie ſie mich damals in meiner Reconvalescenz auf dem Belvedere gezeichnet hat; in dem arabiſchen Arzt — einer ſonderbar phantaſtiſch gnomenhaften Figur — behauptet Doctor Willibrod ſich wiederzufinden, trotzdem der Araber keine Brille trage und ſein ohne Zweifel kahler Schädel mit dem grünen Turban des Meckapilgers umwunden ſei; der Yeoman iſt Wachtmeiſter Süßmilch wie er leibt und lebt — er hat ſich nur ein anderes Coſtüm gefallen laſſen müſſen; der engliſche Ritter mit den kurzen, braunen Locken und den braunen glänzenden Augen — eine anmuthig ſchöne, jugendlich elaſtiſche Geſtalt iſt — Arthur.

Iſt es ein Zufall, daß gerade dieſe Geſtalt am meiſten ausgeführt iſt, und daß die faſt vollendete Geſtalt ein ſolcher Liebreiz umfließt?

Ich habe keinerlei Anhalt zur Beantwortung dieſer Fragen, als den ich aus meinem ahnenden Gemüth ſchöpfte. Arthur, der längſt Lieutenant iſt und im Frühlinge dieſes Jahres an die Kriegsſchule in der Hauptſtadt commandirt wurde, iſt freilich noch oft genug in's Haus gekommen, aber doch hatte die Häufigkeit ſeiner Beſuche mit jedem Jahre abgenommen, und ich könnte nicht ſagen, daß er Paula irgend näher getreten wäre. Aber es muß doch einen Grund haben, daß er gegen mich, der ich ihm nichts nachgetragen, der ich ſtets freundlich gegen ihn geweſen bin, ſo wenig mir auch oft darnach zu Muthe war, daß er gegen mich immer zurückhaltender geworden und mir in der letzten Zeit ſo weit als möglich aus dem

Digitized by Google

Wege gegangen ist. Das Geld, das er mir schuldet — und das sich im Laufe der Jahre zu einer für meine Verhältnisse nicht unansehnlichen Summe gesteigert hat — kann es nicht sein, denn ich habe es ihm — der immer in Noth ist und sich stets eine Kugel durch den Kopf schießen will — gern und willig gegeben, habe ihn nie gemahnt, ihm im Gegentheil stets versichert, daß es mit der Rückzahlung keine Eile habe — nein! das Geld kann es nicht sein. Fürchtet er in mir einen Nebenbuhler? Großer Gott! ich bin ihm nicht gefährlich! Wie kann man einen Gefangenen fürchten, dessen Zukunft ein Buch mit sieben Siegeln ist, das nicht viel anmuthige Capitel enthält! Kann er es mir nicht verzeihen, daß Paula nach wie vor gütig und freundlich gegen mich ist? Habe ich es nicht verdient, der ich Alles thue, was ich ihr nur an den Augen absehen kann?

Ich weiß es nicht; ebensowenig, ob es zufällig ist, daß Paula von der Stunde an, daß Arthur nach Berlin gegangen, nicht mehr an dem Bilde gemalt hat. Und doch braucht sie gerade ihn am wenigsten, denn seinem ritterlichen Doppelgänger fehlt kaum noch ein Strich. Ich trage mich lange, lange mit dem Warum? Und als ich endlich einmal wage, Paula darnach zu fragen, antwortet sie, nicht ohne einiges Zögern, das an ihr selten ist: Das Bild ist mir verleidet. Verleidet? Da ist ein neues Warum, das noch schlimmer scheint, als das erste, und an das ich deshalb nicht rühren sollte, wenn ich klug wäre.

Aber ich bin gar nicht klug und bringe es nicht aus dem Kopf, und da mein Kopf nichts damit anzufangen vermag, lege ich es Doctor Willibrod vor, so ganz gelegentlich; so ganz, als ob von der Beantwortung eigentlich gar nichts abhinge. Sagen Sie, Doctor, warum mag das Bild Fräulein Paula verleidet sein?

Wer hat das gesagt? fragt der Doctor.

Sie selbst.

Dann fragen Sie sie auch selbst.

Digitized by Google

Wenn ich das wollte oder könnte, brauchte ich Ihre Meinung nicht zu hören.

Weshalb ſollte ich darüber eine Meinung haben? ruft der Doctor. Was geht es mich an, weshalb Paula das Ding nicht weiter malen will? Mir kann es gleich ſein, ob ich auf dem Bilde fertig werde, nachdem mich die Natur einmal nicht fertig gemacht hat.

Ich ſehe, daß ich ſo nicht weiter komme, und wage anzudeuten, ob vielleicht Arthur's Entfernung einen Einfluß auf Paula's Stimmung gehabt habe.

Geht die Katze endlich an den Brei, krähte Doctor Willibrod. Sie denkt wohl, man hat es nicht längſt geſehen, wie ſie die Pfoten leckt? Und der Brei iſt doch ſo ſüß! o, ſo ſüß! gerade wie der Gedanke, daß ein ſolches Mädchen ihr Herz an einen ſolchen Kerl hängen kann! Es iſt unmöglich, ſagt Meiſter Hinz und ſein Bart ſträubt ſich vor Unwillen. Weshalb unmöglich? was iſt unmöglich? Bei Gott iſt Vieles unmöglich, aber bei den Menſchen iſt Alles möglich. Iſt das Leben des Vaters etwas Anderes als ein fortgeſetztes Opfer? iſt ſie nicht ihres Vaters Tochter? Wenn man einmal ſo im Zuge iſt, kommt es auf ein bischen mehr nicht an, und das Lamm opfert ſich auch wohl, den Wolf zu retten. Heiſſa! es iſt ein luſtiges Metier das Wölfe-Retten! aber noch luſtiger iſt es, als ein ſolcher Kerl dabeizuſtehen und zuzuſehen, und nicht den Stecken zu heben und zuzuſchlagen, nein, bei Leibe nicht! ſondern immer nur zu fragen: Glauben Sie nicht, Verehrteſter, daß ſchließlich doch der Wolf das Lamm freſſen wird? O, geht mir doch! Ihr Alle, die Ihr Menſchenangeſicht tragt!

Doctor Willibrod kräht ſo hoch und ſieht der bekannten apoplektiſchen Billardkugel ſo täuſchend ähnlich, daß es mir leid thut, das Geſpräch angefangen zu haben und noch dazu ſo ungeſchickt. Ich erinnere mich jetzt, daß der Doctor in der letzten Zeit immer ſonderbar aufgeregt geweſen iſt, ſobald die Rede, ſo oder ſo, auf Paula kommt. Manchmal ſpricht er von ihr, daß man glauben ſollte, er haſſe ſie, wenn man nicht

Digitized by Google

wüßte, daß er sie vergöttert. Hält man ihm das vor, schiebt er es auf die Hitze. Der Teufel möge bei dem Wetter kaltblütig bleiben; der sei es von der Hölle her gewohnt; Menschen könne man nicht übel nehmen, daß sie bei vierundzwanzig Grad im Schatten dann und wann ein wenig überschnappten.

In der That ist die Hitze dieses Sommers ganz unerträglich gewesen. Tag für Tag durchläuft die Sonne einen wolkenlosen, stahlblauen Himmel, und ihr Strahl versengt, was er trifft. Das Gras ist längst verdorrt, die Bastion und die Festungswälle sehen gelbbraun aus; die Blumen sind vor der Zeit verblüht; das Laub raschelt vor der Zeit von den Bäumen. Alle Creatur schleicht umher, den dumpfen Blick zur Erde gekehrt, auf der die Luft vibrirt, wie auf einem erhitzten Ofen. Auch ist der Gesundheitszustand in der Stadt sehr schlecht, und wir sind froh, daß wenigstens die Knaben, die ihre Michaelisferien haben, auf einem benachbarten Landgute zum Besuch bei einer befreundeten Familie sind; und in der Anstalt geht es keineswegs nach dem Wunsche des Directors und des Doctors, die sich gegenseitig in Fürsorge für die Kranken übertreffen, trotzdem der letztere stets behauptet, es sei der Unsinn des Unsinns, für Andere seine Haut zu Markte zu tragen, besonders wenn man, wie Humanus, nur noch eine halbe Lunge und eine blinde Frau und vier Kinder und nicht einen Silbersechser im Vermögen habe. Was soll das geben?

Ich erinnere mich, daß diese Frage von dem Doctor in demselben Gespräch aufgeworfen wurde, und daß ich mir die Frage immer wiederholte, als ich eine Stunde später allein auf dem Belvedere stand, und, ohne etwas zu sehen und zu hören, in den Abend starrte, der über den Wall aus dem Meer heraufzog. Ich sah nicht, daß über den Himmel, der Wochen und Wochen lang keine Trübung gezeigt hatte, ein Dunst sich breitete, durch den das letzte Abendlicht gespensterhaft fahl hindurchschien; ich hörte nicht, daß sonderbar klagende, wimmernde Töne durch die Luft zogen, ich wandte mich nicht einmal verwundert um, als jetzt eine tiefe Stimme dicht an meinem Ohr

Digitized by Google

dieſelbe Frage hervorgrollte, die ich fortwährend bemüht war, mir zu löſen: Was ſoll das geben?

Es war der alte Süßmilch und er deutete mit der Rechten gen Weſten in die ſchwefelfahle Dämmerung.

Einen Sturm, was ſonſt? erwiderte ich, ohne mich zu beſinnen.

Mir war, als müſſe die dumpfe Schwüle, die in der Natur und in meiner Seele brütete, ſich in einem Sturm entladen.

Digitized by Google

Fünfundzwanzigstes Capitel.

Und einen Sturm gab's, wie er seit Menschengedenken nicht über diese Küste getobt war, die doch Jahr aus Jahr ein so manchen wackern Nordost über ihre niedrigen Sand- und Kreideufer brausen hört.

Es war um Mitternacht, als ich von einem donnerähnlichem Krachen aufwachte, vor welchem das alte Haus bis in seine Grundfesten erbebte und dem ein Prasseln und Knattern von herunterfallenden Ziegeln, zuschlagenden Thüren und Läden folgte, wie auf die Detonation einer Batterie von Fünfundzwanzigpfündern das Knattern und Knallen des Klein-Gewehrfeuers. Das war der Sturm, der so lange schon in der Natur und in meinem Gemüth sich verkündet hatte! Mein erster Gedanke waren sie, da drüben in dem gartenumgebenen Hause. Mit einem Satze war ich von meinem Lager und im Nu in meinen Kleidern, als der Wachtmeister den grauen Kopf zur Thür hereinsteckte.

Schon auf? sagte er; aber davon müßte auch ein Bär mit sieben Sinnen aufwachen. Er wird auch aufgewacht sein.

Der Alte sagte nicht, wer auch aufgewacht sein sollte; es war das zwischen uns beiden nicht nöthig.

Ich wollte eben zu ihm, sagte ich.

Ist recht, sagte der Alte. Man wird derweile hier bleiben; wird hier schon Jemand nöthig sein, der den Kopf auf der rechten Stelle hat. Das ist ja ein heidenteufelmäßiger Spektakel; das ist schlimmer als vor acht Jahren, und schon damals wollten die Leute nicht in den Schlafsälen bleiben, und es fehlte nicht viel, so wäre es zu Mord und Todtschlag gekommen.

Digitized by Google

Während dieſer kurzen Unterredung hatten ſich die gewaltigen Stöße zweimal mit womöglich noch größerer Heftigkeit wiederholt; es war ein Heulen und Donnern — wir hatten laut ſprechen müſſen, um uns nur verſtehen zu können. Das war im Zimmer — wie mochte es draußen ſein!

Ich erfuhr es eine Minute ſpäter, als ich über den Gefängnißhof ging. Eine grabesnächtige Finſterniß lag wie ein dickes, ſchwarzes Leichentuch über der Erde; kein Stern, auch nicht der leiſeſte Schimmer einer Helligkeit. Der Orkan wüthete zwiſchen den hohen Mauern wie ein Raubthier, das ſich zum erſten Mal im Käfig ſieht. Ich hatte, trotz meiner Kraft und meines ſchweren Körpers, Mühe, dem Ungeheuer zu trotzen, das mich mit ſeinen Pranken hinüber und herüber warf. So ſchwankte ich zwiſchen Ziegeln, die von den Dächern raſſelten, durch die ſchwere Finſterniß bis zum Hauſe des Directors, aus deſſen Fenſtern jetzt eben hier und da Licht aufblinkte.

Auf dem unteren Flur begegnete ich Paula. Sie trug eine brennende Kerze in der Hand. Der Schein fiel hell in ihr blaſſes Geſicht und ihre großen Augen, die ſich, als ſie mich erblickte, mit Thränen füllten.

Ich wußte es, daß Sie kommen würden, ſagte ſie. Es iſt ein furchtbare Nacht. Er will durchaus hinüber in das Gefängniß, und iſt die letzten Tage ſo unwohl geweſen! Ich wage nicht, ihn zu bitten, daß er bleibt. Er muß ja fort, wenn es ſeine Pflicht erheiſcht. Da iſt es nun gar lieb von Ihnen, daß Sie gekommen ſind.

Die Thränen, die in ihren Augen geglänzt, rollten jetzt langſam über ihre bleichen Wangen. Lachen Sie mich nicht aus, ſagte ſie; aber ich habe alle dieſe Tage das Gefühl gehabt, es müſſe ein Unglück geben.

Das haben wir wohl Alle gehabt, liebe Paula. Es iſt auch ein Stück Egoismus, zu glauben, daß ein Gewitter, welches über Tauſenden und Tauſenden in der Luft ſteht, gerade uns treffen ſoll.

Ich hatte das recht muthig ſagen wollen; aber meine

Digitized by Google

Stimme zitterte, und bei den letzten Worten mußte ich meinen Blick abwenden.

Ich will zum Vater, Paula, sagte ich.

Da kommt er schon, sagte Paula.

Der Director trat aus seinem Gemache, ich sah noch eben, bevor er die Thür leise schloß, eine weiße Gestalt, die er, wie es schien, mit freundlichen Worten und Geberden im Zimmer zu bleiben genöthigt hatte. Es war Frau von Zehren. Hatte sie auch das Gefühl, daß ein Unglück in der Luft war? Vielleicht mehr noch als wir. Wer von uns Sehenden hört die leisen Geisterstimmen, die durch die Nacht der Blinden flüstern und raunen?

Eine tiefe Schwermuth lag auf seinem Gesicht, die sofort verschwand, und einem erstaunten Lächeln wich, als er uns Beide dastehen sah. Es war, wie wenn Jemand durch eine enge Felsschlucht schreitet, deren düstere Schatten auf seiner Stirn sich lagern und plötzlich, bei einer Wendung um einen scharfen Felsen, sieht er das freie Thal zu seinen Füßen, und ein breiter goldener Strom des Sonnenlichts ergießt sich über ihn.

Sieh' da, Ihr lieben Beiden! sagte er.

Er streckte die Hände nach uns aus.

Ihr lieben Beiden, wiederholte er.

Sah er uns? sah er aus dem Felsenthal in der Zukunft sonnige Weiten? Ich habe es mich später oft gefragt, wenn ich des geisterhaften, seligen Blickes dachte, mit welchem der Vater in dieser Stunde die geliebte Tochter sah, an der Seite des Mannes, den er wie seinen Sohn liebte. Doch das war nur ein Moment; dann trat die Gegenwart in ihre Rechte.

Sie sollen mich begleiten, Georg, sagte er; ich muß einen Gang durch das Gefängniß machen. Es kann nicht anders sein, als daß die Aufregung, die schon seit Tagen in uns Allen wühlt, auch die armen Gefangenen ergriffen hat. Da geht es denn ohne Heulen und Zähneklappen und Schreien nicht ab. Denkst Du noch, Paula, der Septembernacht vor acht Jahren?

Digitized by Google

ſie war ſo ſchlimm nicht, wie dieſe hier, und doch geberdeten ſich die Leute ſchon wie die Raſenden.

Paula nickte. Ich weiß es noch recht wohl, Vater, ſagte ſie. Wie ſollte ich nicht? Hatteſt Du doch hernach an den Folgen ſo viel zu leiden. — Da kommt Doris mit der Laterne, fuhr ſie ſchnell fort, während die Scham, auch nur verſucht zu haben, ihren Vater von ſeiner Pflicht zurückzuhalten, auf ihren Wangen glühte. Hier!

Sie nahm dem Mädchen die große Laterne mit den zwei bereits angezündeten Lichtern aus den zitternden Händen und gab ſie mir. Der Director winkte ihr freundlich-ernſt mit den großen tiefen Augen, knöpfte ſich den Rock zu, drückte den Hut feſter in die Stirn und ſagte, ſich zu mir wendend: Kommen Sie, Georg!

Wir traten in die heulende, donnernde Finſterniß. In der rechten Hand trug ich die Laterne, meinen linken Arm hatte ich dem Director gegeben. Ich hatte gemeint, ihn, den Schwachen, durch die Gluth der letzten Wochen vollends Erſchöpften, tragen, oder doch ſo gut wie tragen zu müſſen, und wirklich waren ſeine erſten Schritte ſchwer und ſchwankend, wie die eines Kranken, der ſich nach Wochen zum erſten Mal von ſeinem Lager erhebt. Mit einem Mal richtete er ſich aus meinem Arm in die Höhe:

Hören Sie, Georg? Ich ſagte es ja.

Wir ſchritten eben unter den Fenſtern des einen der großen Schlafſäle hin, in welchem wohl hundert Gefangene zu dieſer Stunde eingeſchloſſen waren. Die weiße Mauer hob ſich nur noch eben aus der Finſterniß; durch die vergitterten Fenſter ſchimmerte ein ſehr ſchwaches Licht. Der Sturm raſte an der Mauer hin, und pfiff ſchrill durch die Gitter der Fenſter; aber lauter noch als des Sturmes Heulen und Pfeifen erſchollen gräßliche Laute, die aus dem Innern des Gebäudes drangen. In der Nacht des Tartarus verirrte Seelen müßten ſolche Laute ausſtoßen: Licht, Licht! rief es. Wir wollen Licht!

Schnell, Georg! ſagte der Director, mit großen Schritten vor mir her eilend, daß ich Mühe hatte, ihm zu folgen.

Digitized by Google

Wir traten durch die offene Thür in den weiten Flur, wo wir den Wachtmeiſter im lebhafteſten Streit mit dem Inſpector und einem halben Dutzend Aufſeher trafen.

Man wird ſehen, daß er mir Recht giebt, hörte ich den braven Alten rufen. Man müßte ja ein Bär mit ſieben Sinnen ſein; man müßte ja einen Zahnſtocher nicht von einem Scheunenthor unterſcheiden können! Steckt in drei Millionen Teufel Namen die Laternen an!

Ja, ſteckt die Laternen an, ſagte der Director, herantretend.

Alle wichen ehrerbietig zurück, nur der Inſpector ſagte mürriſch: Es iſt gar kein Grund, Herr Director, von der Hausordnung abzuweichen, und die Kerle wiſſen, daß kein Grund vorhanden iſt; aber ſie benutzen die Gelegenheit — das iſt Alles.

Vielleicht doch nicht, Herr Müller, ſagte der Director. Wir Beide, Sie und ich, haben noch nicht in einem eingeſchloſſenen Raume geſeſſen, zuſammen mit hundert Andern im Dunkeln oder ſo gut wie im Dunkeln und in einer Nacht, wie dieſe, in der es iſt, als wollte die Welt untergehen. Die Furcht iſt anſteckend, wie der Muth. Folgen Sie mir; Sie und Süßmilch und zwei Andere, die die Laternen anzünden können.

Mich nannte er nicht; er hielt es für ſelbſtverſtändlich, daß ich ihm folgte. Wir bogen in den Corridor und gelangten zu der großen Thür, die in den Saal führte, an deſſen Fenſtern wir vorübergeſchritten waren. Licht, Licht! heulte es von innen heraus und harte Fäuſte trommelten gegen die eichene Thür, und dazwiſchen krachte es, als ob man irgendwie verſuchte, ſie zu ſprengen.

Oeffnen Sie! ſagte der Director zu dem Schließer.

Der Mann warf einen ſcheuen Blick auf den Inſpector, der die Augen grollend zur Erde ſenkte.

Oeffnen Sie! wiederholte der Director.

Der Mann brachte zögernd den Schlüſſel in das Schloß und hob die ſchwere Eiſenſtange aus den Krampen. Zögernd

Digitized by Google

ſchob er einen und ſchob er den zweiten Riegel zurück. Als er die Hand an den dritten legte, blickte er noch einmal ſcheu zu dem Director auf, um deſſen Lippen ein Lächeln ſchwebte.

Sie haben doch ſonſt das Herz auf dem rechten Fleck, Martin, ſagte er.

Mit einem Ruck zog Martin den Riegel zurück; die Flügel ſchlugen auseinander; ich werde das entſetzliche Schauſpiel, das ſich jetzt meinen Blicken bot, nie vergeſſen, und ſollte ich das Alter der weißköpfigen Krähe erreichen.

Hinter der Thür aus Holz, in der Entfernung etwa eines Fußes war eine eiſerne bis oben hinaufreichende, ebenfalls verſchloſſene Gitterthür. Die Holzthür wurde für gewöhnlich nicht geſchloſſen, damit die Wache auf dem Corridor einen Blick in den Schlaffaal hatte. Heute Nacht war es doch auf Befehl des Inſpectors geſchehen, um die Leute für ihr Revoltiren, wie er es nannte, zu ſtrafen. Jetzt konnte er ſehen, was er dadurch angerichtet.

Die Flügel der Holzthür ſchlugen auseinander und das helle Licht aus der Laterne fiel auf einen wüſten Knäuel, das ſich hinter der Gitterthür zuſammengekauert hatte, ein Knäuel von Menſchenleibern, die übereinander geſchichtet, durcheinandergeworfen waren; hier ein paar Arme hervorragend, dort ein paar Beine, wie aus einem Haufen Todter, die man auf einem Schlachtfeld kopfüber in eine gemeinſchaftliche Grube geworfen hat, — nur daß dieſer Knäuel ſich bewegte, ſich durcheinanderwälzte, und aus dem Knäuel dort und hier, und hier und dort und überall lebendige Augen ſtarrten, fürchterliche, zornige, verzweifelte, wahnſinnige Augen.

Leute, rief der Director, — und ſeine ſonſt ſo leiſe Stimme war jetzt laut genug, den Lärm zu übertönen — ſchämt Ihr Euch nicht? Wollt Ihr Euch verderben, um einer Gefahr zu entgehen, die nirgends exiſtirt, als in der Dunkelheit, die Euch umgiebt, und in Euren Köpfen?

War es die Stimme, die ſo muthig ſprach? war es der Anblick des Mannes, war es die Wirkung des Lichtſtrahls, der aus den Laternen der Schließer in das Chaos fiel — aber

Digitized by Google

der Knäuel löste sich, die Arme fanden sich wieder zu den Beinen, die Beine standen wieder auf den Füßen; die Augen selbst verloren den wahnsinnigen Ausdruck; ja der Eine oder der Andere schlug sie, ich weiß nicht, ob geblendet oder beschämt, zu Boden.

Gebt Raum, Leute! sagte der Director, damit ich zu Euch kann! Sie wichen zurück. Die Gitterthür wurde aufgeschlossen; der Director trat hinein, von uns gefolgt.

Nun seht, Kinder, wie thöricht Ihr seid; fuhr er in freundlichem Tone fort: da steht Ihr im Hemd, frierend, zitternd — Ihr solltet Euch wirklich schämen. Legt Euch wieder zu Bett, oder zieht Euch an und bleibt auf; ich werde Euch die Laternen anzünden lassen, damit doch Jeder sehen kann, was für ein Hasenherz sein Nebenmann, und was für ein muthiger Kerl er selber ist.

Die Leute blickten einander an, und über mehr als ein Gesicht, das noch eben von Angst verzerrt war, zog jetzt ein muthwilliges Lächeln; im Hintergrunde lachten ein paar laut auf.

Das ist recht, sagte der Director; lacht nur! vor einem ehrlichen Lachen hält kein Teufel Stand, und nun gute Nacht, Kinder! Ich muß auch zu den Andern gehen!

Unterdessen hatten die Aufseher die vier großen Laternen, welche an die Decke hinaufgezogen waren, herabgelassen und angezündet. Eine sanfte Helligkeit verbreitete sich durch den großen Raum. Draußen heulte und tobte der Sturm wie zuvor; aber den Sturm hier drinnen hatte ein gutes Wort, das in die dunklen Herzen fiel, gesänftigt.

Laßt uns zu den Andern gehen, sagte der Director.

Und weiter schritten wir durch den Corridor, in welchem heute der Lärm draußen unsere Schritte übertönte. Ueberall, wohin wir kamen, die furchtbarste Aufregung der Gefangenen, die, wenn man wollte, grundlos war, zum wenigsten in keinem Verhältnisse zu stehen schien mit den Ursachen, die sie hervorgebracht; überall dasselbe, bald mit wilden Flüchen, bald mit flehentlichen Bitten ausgesprochene Verlangen der armen

Digitized by Google

Menſchen nach Licht, und immer wieder nur Licht in die grauenhafte Nacht! Und überall gelang es dem ruhigen Zureden des Directors, die Halbwahnſinnigen zu beſchwichtigen; nur die Inſaſſen des einen Saales wollten oder konnten ſich nicht zufrieden geben. In der That befand ſich dieſer Saal in einem Flügel des Gebäudes, welcher dem Anprall des Orkans noch mehr ausgeſetzt war, als die übrigen Theile, und wo in Folge deſſen die Wuth des Elementes alle Feſſeln ſprengte. Der donnerähnliche Knall, mit welchem die Windsbraut gegen die alten Mauern ſchlug, das wüthende Geheul, mit welchem ſie um die Ecken raſte, nachdem ſie ſich minutenlang mit der wahnſinnigſten Gewalt angeſtrengt, das verhaßte Hinderniß zu beſeitigen, die wimmernden, klagenden, ächzenden, heulenden Töne, die, man wußte nicht wie und woher, erſchallten — das Alles war furchtbar genug, auch eine freie Seele mit geheimem Grauen zu erfüllen. Dazu kam, daß in dem Augenblicke, in welchem der Director mit den Leuten parlamentirte, von dem höheren Nebengebäude der Schornſtein herabgeſchlagen wurde und auf den Dachſtuhl des Flügels fiel, ſo daß Hunderte von Ziegeln herabraſſelten, und, wenn nicht die Gefahr, ſo doch den Lärm vermehrten. Die Leute verlangten, herausgelaſſen zu werden; ſie würden Alles daranſetzen, herauszukommen; ſie wollten nicht bei lebendigem Leibe begraben werden!

Aber, Kinder, ſagte der Director; Ihr ſeid hier ſicherer als irgendwo ſonſt; ſo feſt wie dieſer Saal iſt kein anderer Theil des Gebäudes.

Er hat gut reden, murrte ein vierſchrötiger, krauskköpfiger Kerl; er geht nach Hauſe, und ſchläft in ſeinem weichen Bett.

Gieb mir Deine Matratze, Freund! ſagte der Director.

Der Kerl blickte verwundert drein.

Deine Matratze, Freund; wiederholte der Director; leih' ſie mir für dieſe Nacht; ich will ſehen, ob ſie ſo hart iſt, und ob es ſich hier ſo ſchlecht ſchläft.

Tiefe Stille folgte plötzlich dem wirren Geſchrei; die Leute blickten einander verlegen an; ſie wußten nicht, ob es Scherz

Digitized by Google

sei oder Ernst. Aber der Director rührte sich nicht vom Platze. Schweigend, das Kinn in die Hand gestützt, gesenkten Hauptes, sinnend, stand er da; Niemand, und auch nicht ich, wagte ihn anzureden. Aller Augen wandten sich auf den trotzigen Burschen, als ob er zum Tode verurtheilt sei, und die Hinrichtung demnächst vollzogen werden solle. Und des Menschen Trotz war gebrochen; still ging er hin, holte seine Matratze, und trat mit derselben vor den Director.

Da leg' sie hin, mein Freund, sagte der Director. Ich bin müde — ich danke Dir, daß Du mir zu einem Lager verhilfst.

Der Mann breitete die Matratze auf dem Boden aus; der Director ließ sich darauf nieder, und sagte: Nun legt Ihr Andern Euch auch. Sie, Herr Inspector Müller, gehen nach dem Krankenhause, und fragen dort, ob man meiner bedarf. Sie, Georg, bleiben bei mir.

Der Inspector ging mit den Schließern; die Thür fiel in's Schloß; wir waren allein.

Allein unter ungefähr fünfzig Zuchthäuslern, zum größten Theil den schlimmsten und verwegensten Gesellen, welche die Anstalt in ihrem Schooße barg.

Aus den Laternen, die von der Decke herabhingen, fiel ein mattes Licht auf die Reihen der Lagerstätten, die sich an den Wänden und in drei langen Linien durch das Gemach zogen. Die Leute hatten sich wirklich wieder hingelegt, oder kauerten doch auf ihren Lagern. Der, welcher dem Director seine Matratze hatte geben müssen, hätte sich auch legen können, denn es standen noch ungefähr ein halbes Dutzend leere Betten in dem Saale, aber er wagte es nicht, eines derselben zu berühren, und kauerte auf den nackten Dielen in einer dunklen Ecke. Ich stand mit verschränkten Armen an der steinernen Säule, welche die Mitte der Decke stützte, und sah dem wundersamen Schauspiele zu, das sich rings um mich her zeigte, und horchte dem Sturm, der draußen mit einer Gewalt fortwüthete, die kein Ermüden zu kennen schien. Der Director lag ganz still, den Ellnbogen aufgestemmt, das Haupt in der

Digitized by Google

Hand. Er ſchlief, oder ſchien zu ſchlafen, doch war es mir, als ob von Zeit zu Zeit ein Zucken durch ſeinen Körper flog. Es war warm in dem Saale; aber, als wir über den Hof gingen, hatte uns ein Regenguß durchnäßt; er hatte keine Decke, und er hatte ſich eben vom Krankenbett erhoben! Wie ſoll dies werden? ſeufzte ich aus der Tiefe meines Herzens.

Plötzlich richtete ſich ein Mann in meiner Nähe, nachdem er ſchon mehrmals den Kopf nach dem Director gewendet, vollends empor, trat, die nackten Füße leiſe aufſetzend, an mich heran und murmelte: Er darf da nicht ſo liegen bleiben, es wird ſein Tod ſein.

Ich zuckte die Achſeln. Was ſollen wir thun?

Und plötzlich ſteht eine zweite Geſtalt neben mir, und eine andere rauhe Stimme flüſtert: er muß nach Haus! Was ſoll er hier liegen und frieren um des krausköpfigen Schuftes willen. Wir wollen keine Schuld daran haben.

Nein, wir wollen keine Schuld daran haben, murmeln andere Stimmen. Im Nu hat ſich eine Schaar um mich verſammelt, die mit jedem Augenblicke wächſt. Von dieſen Geſellen hat Keiner geſchlafen, ſo wenig wie ich. Alle haben ſie in ihre rauhen Herzen dieſelben Gedanken gewälzt. Sie möchten ihr Unrecht wieder gut machen; ſie wiſſen nicht, wie ſie es anfangen ſollen. Einer findet es endlich, er ſoll ſelber hingehen und ihn bitten! — Ja, das ſoll er! — Wo iſt er? — dahinten! — her mit ihm!

Sie dringen in die Ecke, wo der Krausköpfige kauert; ein halbes Dutzend kräftiger Fäuſte reißt ihn vom Boden; ſo ſchleppen ſie ihn zum Director, der, als ſie herankommen, von ſeinem harten Lager ſich emporrichtet. Der Schein der nächſten Laterne fällt voll in ſein bleiches, von dunkelm Bart und Haar umſchattetes Angeſicht. Ein glückliches Lächeln ſpielt um ſeinen Mund, und ſeine großen Augen glänzen in einem wunderbaren Licht

Ich danke Euch, ſagt er, ich danke Euch! Die Stunden, die Eure Gutheit mir vielleicht noch einbringt — ſie ſollen Euch gewidmet ſein. Und nun noch eins, Kinder!

Digitized by Google

Der Mann hier bin ich selbst. Was Ihr ihm thut, thut Ihr mir!

Der Mann ist vor ihm in die Kniee gesunken, er legt ihm segnend die Hand auf den buschigen Kopf; wir wenden uns zur Thür. Ich werfe noch einen Blick zurück: von den Leuten hat sich noch keiner von der Stelle bewegt; Aller Augen sind noch starr auf den Herrlichen gerichtet, der, auf meinen Arm gestützt, eben den Saal verläßt. Aber ich zweifle, daß Alle ihn noch sehen, denn in mehr als einem dieser Augenpaare glänzen die hellen Thränen.

Digitized by Google

Sechsunddreißigstes Capitel.

Es war zwei Uhr geworden, als wir wieder in das Haus traten. Bei dem ersten Ton der Glocke erschien Paula auf dem Flur, aber der Director lächelte nur freundlich und schritt, ihr die Wangen streichelnd, still vorüber in sein Zimmer, wohin ich ihm folgte. Er hatte mit seiner Tochter nicht gesprochen, weil er nicht sprechen konnte. Sein Antlitz war leichenblaß, während auf den eingefallenen Wangen dunkelrothe Flecke glühten. Er deutete mir durch eine Handbewegung an, daß ich ihm helfen möge, sich auf sein Lager zu legen, dann winkte er mir mit den Augen Dank und schloß sie in tödtlicher Erschöpfung.

Ich hatte mich an sein Bett gesetzt und verwandte kein Auge von dem edlen, blassen Antlitz. Eine hehre Ruhe lag darüber gebreitet; auch die rothen Flecke von den Wangen verschwanden allgemach, keine Regung verrieth, daß unter dieser hohen Stirn noch ein Geist hause; mir war zu Muthe, als ob ich bei einem Todten Wache halte.

So vergingen langsam und feierlich die nächtigen Stunden.

In meinem ganzen Leben ist kein wunderbarerer Gegensatz an mich herangetreten als das stille, hehre Antlitz des schlafenden Mannes und die wilde Wuth des Sturmes, der draußen mit unverminderter Gewalt fortraste. Er durfte schlafen. Zu den seligen Gipfeln, über welchen sein Geist schwebte, trug keine gewaltigste Schwinge irdischen Sturmes.

Und ich mußte der Nacht denken, als in der Mauerhöhle der alten Zehrenburg der Schleichhändler, der eben zum Mörder geworden, sich verwundet in meinen Armen wand und Gott und die Welt und sich verfluchte. Und jener Mann war der Bruder

Digitized by Google

dieſes hier geweſen! Es ſchien unglaublich, daß derſelben Mutter Leib zwei ſo verſchiedene Weſen hatte hervorbringen, dieſelbe Sonne zwei ſo verſchiedenen Menſchen leuchten können, und dann war mir wieder, als ob Beide — der Wilde und der Gute — der Menſchenhaſſer und der Menſchenfreund — einer und derſelbe wären; als ob ich jenes blaſſe Geſicht hier vor mir ſchon einmal geſehen, als ob es daſſelbe Geſicht ſei, auf deſſen bleiche Todesſtirn die Morgenſonne ſchien, welche nach der Schreckensnacht röthlich aus dem Meere ſtieg.

Doch das waren wohl die Phantaſien Eines, den die Müdigkeit überwältigte. Auch mußte ich eine Zeit lang geſchlafen haben, denn als ich wieder einmal den Kopf hob, blickte eine graue Dämmerung durch die heruntergelaſſenen Gardinen. Der Director lag noch da, wie er in der Nacht gelegen hatte, die Augen geſchloſſen, die weißen Hände über der Bruſt gefaltet. Ich ſtand leiſe auf, und leiſe verließ ich das Gemach. Ich mußte Luft ſchöpfen; ich mußte die Laſt abzuſchütteln verſuchen, die mir auf dem Herzen lag.

Als ich über den ſtillen Flur ſchritt, war ich verwundert zu ſehen, daß der Zeiger der großen Wanduhr am Fuß der Treppe ſchon auf acht wies. Ich hatte nach dem ſpärlichen Lichte geglaubt, es ſei fünf oder ſechs. Doch ſah ich alsbald, als ich heraustrat, warum es nicht heller ſein konnte. Der ſchwarze Sargdeckel, der in der Nacht über der Erde gelegen, hatte ſich jetzt in einen grauen verwandelt — eine Dämmerung, die nicht Nacht, nicht Tag war. Und die Gewalt des Sturmes unvermindert! Ich mußte mich, als ich um den ſchützenden Giebel des Hauſes trat, feſt auf die Füße ſtemmen, um nicht umgeworfen zu werden. So, mich nach vorn beugend, ſchritt ich durch den ſonſt ſo lieblichen Garten, der jetzt nur noch eine grauſige Stätte der Verwüſtung war. Da lagen Bäumchen, die mit der Wurzel herausgeriſſen, da lagen Bäume, die wenige Fuß über der Wurzel abgebrochen waren. Der Weg war mit Zweigen und Zweiglein überſäet, die Luft mit durcheinander wirbelnden Blättern buchſtäblich angefüllt. Nur die alten Platanen auf dem Altan ſchienen der Wuth des Sturmes trotzen

Digitized by Google

zu wollen, wenn auch ihre majestätischen Wipfel in wilden Wellen durcheinander gepeitscht wurden. Ich arbeitete mich nach dem Belvedere hin, dem einzigen Punkte, von welchem man eine, wenn auch beschränkte Aussicht nach der Wetterseite hatte. Ich fürchtete schon, das alte Gartenhäuschen möchte dem Anprall nicht haben widerstehen können; aber da war es noch; ohne Zweifel hatte es die hohe Bastion jenseits des Wallgrabens geschützt. Ich eilte, in dem Häuschen einen Schutz zu suchen; als ich hastig durch die offene Thür trat, sah ich Paula neben einem der schmalen Fenster stehen, die nach der Wasserseite lagen.

Sie hier, Paula! rief ich erschrocken. Sie hier in diesem Wetter, das uns jeden Augenblick das Häuschen über dem Kopf zusammenwerfen kann!

Wie geht es dem Vater? fragte Paula.

Er schläft, erwiderte ich; Sie haben nicht geschlafen.

Ihre Wangen waren so bleich, ihre großen Augen so tief geändert! Sie wandte den Blick ab und deutete durch das Fenster, an welchem sie gestanden hatte und das jetzt nur noch eine Fensterhöhle war, denn der Sturm hatte die bunten Rauten, bis auf eine unten in der Ecke, eingedrückt.

Ist das nicht furchtbar? sagte sie.

Und furchtbar war es in der That. Bleigrau der Himmel, bleigrau das Meer, und zwischen Himmel und Meer weißliche Punkte, wie Schneeflocken, die ein Novemberwind durcheinander wirbelt. Die weißlichen Punkte waren Möven und ihr klägliches Geschrei schallte auf Augenblicke bis zu uns herüber. Auf der hohen Bastion uns gegenüber hatte der Sturm das fußlange Gras, das sonst so lustig im Winde nickte, platt gedrückt, wie wenn schwere Walzen darüber hingegangen wären; und über dem langen niedrigen Wall zur Rechten erhoben sich von Zeit zu Zeit schimmernde Streifen, für die ich im Anfang keine Erklärung hatte. Konnten das die Kämme von Wellen sein? Es schien unmöglich. Der Wall — das wußte ich — war zwölf Fuß und darüber hoch und hatte noch einen breiten, sandigen Vorstrand, auf welchem eine viel frequentirte Badeanstalt angelegt war. Ich hatte über den Wall weg das Meer immer

Digitized by Google

nur in perspectivischer Entfernung gesehen; aber diese schimmernden Streifen, wenn es Wellen waren, tanzten nicht auf der hohen See; ich sah deutlich, wie sie auf- und niedertauchten und sich überschlugen und abgerissen und in Staub und Schaum zerpeitscht über den Wall fortgetrieben wurden. Es war die Brandung; und die Brandung war bis an den Rand des Walles gestiegen.

Was soll das geben? sagte Paula.

Es war genau dieselbe Frage, die ich mir gestern Abend genau auf dieser selben Stelle vorgelegt hatte, wenngleich in einem ganz anderen Sinne. Ich hatte nur an sie gedacht, die jetzt vor mir stand und mit großen, angstvollen Augen zu mir aufschaute, aber in meinem, durch die schlaflose Nacht zerrütteten Geiste flossen Natur und Menschenschicksal unentwirrbar in einander, draußen war drinnen und drinnen draußen.

Paula! sagte ich.

Sie blickte zu mir empor.

Paula! wiederholte ich und meine Stimme zitterte und meine Hand suchte die ihre: Wenn der Sturm des Lebens einmal gegen Sie wüthet, wie der da gegen uns Beide hier — würden Sie sich zu mir um Schutz und Hülfe wenden? Sagen Sie, Paula, würden Sie das?

Ein flammendes Roth flog über ihre bleichen Wangen, sie zog ihre Hand, die ich nicht festzuhalten vermochte, aus der meinen.

Sie gehören zu den guten Menschen, Georg, die Allen helfen möchten, und auf die deshalb Alle Ansprüche zu haben meinen.

Das ist keine Antwort, Paula, sagte ich.

Sie öffnete den Mund, aber ich erfuhr nicht, ob die schlimme Auslegung, welche ich ihren Worten gegeben, die richtige sei, denn in diesem Augenblicke wurde das Gartenhäuschen von einem Stoß getroffen, der das Bretterdach wegriß und die noch übrig gebliebenen Fenster eindrückte, daß die Scherben um uns herumflogen. Ich faßte Paula um die Hüfte und zog sie aus dem baufälligen morschen Häuschen fort, das wir kaum verlassen

Digitized by Google

hatten, als es polternd zusammenstürzte. Paula stieß einen Schrei des Entsetzens aus und klammerte sich fest an mich. Mein Herz wollte aufjauchzen, als ich das liebe Mädchen so umfaßt hielt; aber sie löste sich alsbald mit einer gewissen Heftigkeit aus meinen Armen.

Welche Schwächlinge wir Frauen doch sind! sagte sie; Ihr Männer müßt wahrlich denken, wir seien zu nichts auf der Welt, als uns von Euch beschützen zu lassen.

Als sie das sagte, lag es wie Zorn auf ihrer Stirn, in ihren großen Augen; aber um ihren Mund zuckte ein verhaltenes Weinen.

Was ging in diesem Augenblick vor in ihrem Gemüth?

Ich habe es erst viele Jahre später erfahren.

Wir gingen oder kämpften uns vielmehr nach dem Hause zurück. Es wurde kein Wort weiter zwischen uns gesprochen, auch nahm sie meinen Arm nicht, den ich ihr nicht anzubieten wagte. Würde sie eines Anderen Arm ebenso verschmähen? fragte ich mich.

Traurig, wie ich mich nie gefühlt, saß ich eine Stunde später auf meinem Bureau. Arbeiten zu sollen mit dieser Unruhe im Herzen, mit diesem Druck auf dem Gehirn, an einem Tage, wie dieser! Aber zuerst seine Pflicht thun, das Andere findet sich! Das war das Wort des Directors, und nach diesem Wort setzte ich mich an meine Arbeit und stellte Listen auf und revidirte Rechnungen und verrechnete mich nicht. Ich hatte meine lange Lehrzeit wohl bestanden; ich durfte es sagen: ich hatte zu arbeiten gelernt.

Es war Mittag geworden, als ich mich zum Director begab, ihm die Sachen, die ich gefertigt, zur Unterschrift vorzulegen. In dem Vorzimmer zu seinem Arbeitscabinet angelangt, blieb ich stehen, denn ich hörte durch die geöffnete Thür sprechen.

Es ist eine herrliche Zeit, sagte eine sanfte Stimme, die sich in jüngster Zeit seltener im Directorhause hatte vernehmen lassen; — eine herrliche Zeit; dies ist: eine Zeit des Herrn, da er sich offenbart in Sturm und Gewitter, das Herz des sündigen Menschen aus seinem Frevelmuth aufzuschrecken. Verstehen wir

Digitized by Google

dieſe Zeit, Herr Director! Laſſen wir den Herrn nicht vergeblich rufen!

Sie verzeihen, wenn ich nicht Ihrer Anſicht bin, Herr von Kroſſow; ich habe heute Nacht ein Beiſpiel davon gehabt, zu welchem Unſinn abergläubiſcher Schrecken dieſe verwilderten Seelen treibt. Wollen Sie die Leute über das Naturereigniß aufklären, bin ich gern bereit, Sie in dieſer Bemühung zu unterſtützen; von einer gemeinſchaftlichen Fürbitte ſehe ich keinen Vortheil, und muß mich alſo zu meinem Bedauern dagegen ausſprechen.

Der Director hatte das in ſeiner ruhigen, überzeugenden Weiſe geſagt; aber es ſchien nicht, daß er ſeinen Gegner überzeugt hatte. Es entſtand eine kurze Pauſe, dann fing die milde Stimme wieder an:

Ich vergaß zu erwähnen, daß der Herr Präſident, von dem ich eben komme, und dem ich meinen Plan mittheilte, ganz meiner Meinung war, ja, daß er den Wunſch äußerte: es möchten in allen Kirchen die Glocken gezogen und die Gemeinde zum Gebet gerufen werden. Er würde es ſchwer empfinden, wenn er hier — gerade hier — ſeine Autorität — wie ſoll ich ſagen — mißachtet ſähe.

Ich fürchte, erwiderte der Director, es werden heut' noch Manche in der Lage ſein, der Autorität des Herrn Präſidenten den ſchuldigen Reſpect verſagen zu müſſen; ich fürchte: es werden die Glocken gezogen werden, aber nicht, um die Leute in die Kirche, ſondern an die Arbeit zu rufen. Es wird, wenn der Sturm nicht bald nachläßt, vor Nacht noch viele und ſchwere Arbeit geben.

Da zitterte durch das Brauſen des Sturmes ein wimmernder Ton, wie aus den Wolken heraus, dem andere ähnliche wimmernde, abgeriſſene Töne nachheulten; in demſelben Augenblicke wurde auch die Thür nach dem Flur aufgeriſſen, und hereinſtürzte der Doctor athemlos.

Es iſt, wie wir gedacht, keuchte er, an mir vorüber in das Gemach des Directors eilend, in welches ich ihm in einer Regung, die etwas Beſſeres als Neugierde war, folgte.

Digitized by Google

Es iſt, wie wir gedacht, wiederholte der Doctor, ſeine Brille abnehmend und ſich den naſſen Sand und allerlei Spreu, womit er über und über bedeckt war, aus dem Geſicht wiſchend; in einer Stunde, höchſtens in zwei Stunden hat das Waſſer den Wall überſtiegen, wenn nicht vorher ein Durchbruch erfolgt, was an mehr als einer Stelle zu befürchten ſteht.

Und was trifft man für Vorkehrungen?

Man legt die Hände in den Schooß — iſt das noch nicht genug? Ich bin ſpornſtreichs zum Polizei-Director und zum Präſidenten gelaufen; ſie ſollten Alles, was die Arme rühren kann, auf den Wall ſchicken; ſie ſollen das Bataillon zurückkommen laſſen. Es iſt — können Sie ſich den Wahnſinn denken! — vor einer Stunde, weil keine Contreordre gekommen iſt, zum Manöver abmarſchirt und quält ſich jetzt auf der Chauſſee hin, wenn der Sturm ſie nicht längſt alle rechts und links in den Graben geworfen hat, was mir wahrſcheinlicher iſt. Sie können unter allen Umſtänden noch nicht weit ſein, in einer Stunde, in anderthalb meinetwegen, ſind ſie zurück, wenn man ihnen ein paar reitende Boten nachſchickt. Hier ſind ſie mehr von Nöthen, als in den Chauſſeegräben. Das Alles ſtelle ich den Herren vor. Was glauben Sie, das mir der Polizei-Director antwortet? er ſei ſelbſt Soldat geweſen und wiſſe, daß ein Officier ſeiner Ordre nachzukommen habe. Es ſei nicht daran zu denken, daß das Bataillon auf ſeine Bitten umkehren werde. Und der Präſident? dieſer ſcheinheilige — was giebt's? ah! Herr von Kroſſow! Sie hier! Thut mir leid, daß Sie haben hören müſſen, wie ich über Ihren Herrn Onkel denke; aber es iſt nun einmal heraus, ich kann mir und ihm nicht helfen. Ich weiß nicht anders, als daß es nur den Schein von Heiligkeit haben heißt, wenn man in einer ſolchen Calamität von Strafgerichten Gottes, von dem Stachel, gegen den man nicht löcken dürfe, ſpricht.

Ich werde nicht ermangeln, meinem Onkel von den freundlichen Geſinnungen, die man hier ſo ungenirt gegen ihn ausſpricht, pflichtſchuldigen Bericht zu erſtatten; ſagte Herr von

Digitized by Google

Krossow, indem er mit vor Wuth zitternden Händen seinen breitkrämpigen Hut ergriff und zur Thür hinauseilte.

Glück auf den Weg! rief der kampflustige Doctor, mit seinen kurzen Beinen ein paar Schritte hinterherlaufend, wie ein Hahn, den sein Gegner allein auf dem Kampfplatz gelassen hat. Glück auf den Weg! rief er noch einmal durch die offengebliebene Thür, die er dann, Zorn und Verachtung schnaubend, wüthend zuwarf.

Sie haben sich um Ihre Stelle hier gebracht, sagte der Director ernst.

So weiß der Kerl doch, wie ich über ihn denke, krähte der Doctor.

Was liegt daran? sagte der Director. Aber daran, daß Sie hier Arzt sind, — daran liegt sehr viel, vor Allem mir. Wir müssen sehen, wie das wieder in's Gleiche zu bringen.

Der Director ging mit langsamen Schritten, die ernsten Augen vor sich nieder auf den Boden gerichtet, durch das Gemach; der Doctor stellte sich von einem Fuß auf den andern und sah sehr verblüfft und beschämt aus.

Was giebt's? fragte der Director einen Schließer, der eben mit verstörten Mienen zur Thür hereinkam.

Es sind eine Menge Leute da, Herr Director.

Wo?

Vor dem Thor, Herr Director.

Was für Leute?

Zumeist aus der Brückengasse, Herr Director, sie sagen, sie müßten Alle versaufen, Herr Director. Und weil die Anstalt nun doch so viel höher liegt —

Der Director verließ, ohne ein Wort zu erwidern, das Zimmer und das Haus. Wir folgten ihm über den Hof. Er war herausgetreten, wie er ging und stand, in kurzem seidenen Hausrock, ohne Hut oder Mütze. So schritt er vor uns hin, und der Sturm, der im Hof umherfuhr, zerzauste sein Haar und peitschte die Spitzen des langen Schnurrbartes, wie Flaggenzipfel.

Wir kamen zum Thor, das der mürrische Thorwart aufschließen mußte. Ich hatte gestern Abend, als eine Gefängniß-

Digitized by Google

thür sich öffnete, ein grausiges Bild gesehen; ich sollte hier ein rührendes, bejammernswerthes zu sehen bekommen, das nicht weniger klar in meiner Erinnerung stehen geblieben ist.

Es mochten wohl fünfzig Menschen sein, zumeist Weiber; aber auch Männer, alte und junge, und Kinder, zum Theil noch auf den Armen ihrer Mütter. Fast Alle trugen sie Sachen in der Hand, oder hatten sie vor sich auf den Boden gestellt, die ersten und gewiß nicht immer die besten, die sie in der Eile und der Angst ergriffen. Ich sah eine Frau, die einen großen Wassertrog auf der Schulter hatte, den sie mühsam fest hielt, als müsse er zerbrechen, wenn sie ihn auf die Erde niedersetzte; ich sah einen Mann, der ein leeres Vogelbauer trug, das der Wind hin und her schleuderte. Das Thor war kaum geöffnet, als Alle, wie von Furien gejagt, auf den Hof stürzten. Der Schließer wollte sich ihnen entgegen stellen; der Director ergriff ihn beim Arme.

Nicht doch! sagte er.

Wir waren auf die Seite getreten und hatten den wüsten Strom an uns vorübergelassen, der sich jetzt über den Hof ausbreitete, zum Theil bereits nach den Thüren der Gebäude stürzte.

Halt! rief der Director.

Die Leute standen.

Laßt die Frauen und die Kinder hinein, sagte er zu seinen Leuten, auch die Alten und die Kranken. Ihr Männer mögt einen Augenblick eintreten, Euch zu erwärmen; in zehn Minuten seid Ihr wieder hier, dies ist keine Zeit für Männer, hinter dem Ofen zu hocken.

Da kamen schon wieder neue Gäste durch das offene Thor. Laßt sie herein, laßt Alle herein! rief der Director.

Ein junges Weib mit einem Kinde auf dem Arm, das den Andern nachgestürmt kam, trat vor den Director hin und rief: Ich will meinen Mann. Warum halten Sie ihn eingesperrt? Ich kann die Bälger nicht alle auf einmal tragen; wenn ich sie nicht mehr finde, so könnt Ihr dies auch nur ersäufen!

Sie war im Begriff, das Kind auf die Erde zu legen, als sie es plötzlich dem Doctor, welcher dabei stand, in die Arme

Digitized by Google

drückte und wieder zum Hofe hinausstürzte. Das junge Weib hatte wunderbar blondes, langes Haar, und das Haar war aufgegangen, und wie sie jetzt in rasender Eile davon stürzte, flatterte es in tausend sturmgepeitschten Strähnen hinter ihr her.

Machen Sie, daß Sie Ihre kleine Bürde los werden, sagte der Director lächelnd zu dem Doctor, und sehen Sie nach den Weibern und Kindern. Und noch eines, lieber Freund! Sorgen Sie dafür, daß die Leute mit ihrem Mittagessen in einer Viertelstunde fertig sind; und dann sollen sie hier antreten, hören Sie, Alle ohne Ausnahme, außer den Kranken!

Der Doctor warf einen fragenden Blick auf seinen Chef. Plötzlich flog es wie ein Lichtstrahl auf sein groteskes Gesicht, und das schreiende Kind fest gegen die Brust drückend, lief er mit seltsam trippelnden Schritten in das Haus, die Befehle des Directors auszuführen.

Bleib' hier, Georg! sagte dieser zu mir, und sprich mit den Leuten; Du kannst das ja; ich bin in zehn Minuten wieder hier.

Er ging; ich schaute ihm mit starren Blicken nach. Was war das? Zum ersten Male hatte er mich Du genannt! Sein Auge war voll auf mich gerichtet gewesen, er hatte sich nicht versprochen; er hatte es aber auch nicht mit Absicht gesagt, ich fühlte das instinctiv; ich fühlte, ja, ich wußte, daß der Moment zu hoch war, und daß die kleinlichen Schranken, welche das conventionelle Leben zwischen uns aufthürmt, vor den Blicken dieses Mannes zu einem Nichts zusammenschrumpfen mußten. Und ich wußte auch, was er vorhatte; ich wußte, daß er sich rüstete zu einem Kampf auf Tod und Leben, und daß er gegangen war, Abschied zu nehmen von den Seinen. Ein Schauder durchrieselte mich, meine Brust hob sich, mein Kopf richtete sich empor. Ihr guten Leute, rief ich, seid getrost, er wird Euch helfen, wenn ein Mensch helfen kann.

Sie drängten sich zu mir; sie klagten mir ihre große Noth, wie das Wasser gestiegen sei seit gestern Mitternacht, einen Fuß in jeder Stunde fast, das sei nun zwölf Stunden her und der Wall habe an der höchsten Stelle nur eine Höhe von dreizehn bis vierzehn, die Brückengasse und die nächste, die Schweden-

Digitized by Google

gasse, lägen nur wenig höher als das Meer, und wenn der Wall bräche, seien sie alle verloren. Der Lootsen-Commandeur Walther, der das gut verstände, habe immer gesagt, da müsse etwas geschehen, aber für dergleichen hätten sie ja kein Geld, das brauchten sie zu den Bastionen und Kasematten auf der Landseite.

Und meine beiden Jungen haben sie in die bunte Jacke gesteckt, sagte ein alter Mann, die liegen nun auf der Landstraße, da können sie uns freilich nicht helfen.

Aber er wird es, sagte ich.

Der alte Mann blickte mich ungläubig an: er ist ein guter Herr, sagte er, das weiß jedes Kind; aber was kann er thun?

In diesem Augenblick trat der Director wieder aus dem Hause; zu gleicher Zeit strömten aus drei verschiedenen Thüren, welche in die verschiedenen Flügel des Hauptgebäudes führten, die Arbeits- und Zuchthäusler heraus, an die vierhundert, alle mehr oder weniger rüstige Männer, in ihren grauen Arbeitsjacken, die meisten bereits ausgerüstet mit Spaten, Hacken, Aexten, Stricken, und was denn noch sonst aus der Kammer an Werkzeugen und zweckdienlichen Hülfsmitteln hatte genommen werden können. Die Leute waren von ihren Aufsehern geführt.

So kamen sie heran in militärischem Schritt und Tritt. Halt! Front! commandirten die Aufseher und die Leute standen in drei Gliedern aufmarschirt, stramm und fest, wie eine Compagnie unter dem Gewehr.

Zu mir, Männer, rief der Director mit tönender Stimme. Die Leute traten heran. Aller Augen waren starr auf ihn gerichtet, der, gebeugten Hauptes, sinnend dastand. Plötzlich schaute er auf, sein Blick leuchtete über den Kreis und mit einer Stimme, die man dieser kranken Brust nimmer zugetraut hätte, rief er:

Männer! Ein Jeder von uns hat in seinem Leben eine Stunde gehabt, um die er viel gäbe, wenn er sie zurückkaufen könnte. Nun ist Euch heute ein großes Glück beschieden; ein Jeder von Euch, sei er, wer er sei, und habe er gethan, was er

Digitized by Google

gethan habe — ein Jeder ſoll jene Stunde zurückkaufen dürfen und wieder werden, was er vordem war, vor Gott, vor ſich ſelbſt und vor allen guten Menſchen. Man hat Euch geſagt, um was es ſich handelt. Es gilt, ſein Leben in die Schanzen zu ſchlagen für das Leben Anderer, für das Leben von Weibern und Kindern. Ich mache Euch keine eitlen Verſprechungen, ich ſage Euch nicht: Was Ihr thun werdet, ſoll Euch zu freien Menſchen machen. Ich ſage Euch im Gegentheil: Ihr werdet hierher zurückkehren, wie Ihr ausgegangen ſeid; kein Lohn, keine Freiheit, Nichts harrt Eurer, wenn heute Abend nach gethaner Arbeit jenes Thor ſich wieder hinter Euch ſchließt, nichts, als der Dank Eures Directors, ein Glas ſteifen Grogs und ein ſanftes Ruhekiſſen, wie es einem ehrlichen Kerl ziemt. Wollt Ihr unter dieſen Bedingungen zu Eurem Director ſtehen? Wer es will, der hebe ſeine Rechte empor und rufe aus voller Bruſt: Ja!

Und vierhundert Arme flogen in die Höhe und aus vierhundert Männerkehlen donnerte ein Ja, das den Sturm übertönte.

Im Nu war die Schaar auf den Befehl und unter der Leitung des Directors zuſammen mit den Männern, die vorhin in die Anſtalt geflüchtet waren, in drei Züge getheilt, von denen Süßmilch den erſten, ich den zweiten und ein Sträfling, Namens Mathes, der früher Schiffbauer geweſen, ein ſehr intelligenter, thatkräftiger Menſch, den dritten führen ſollte. Die Aufſeher ſtanden in Reih' und Glied. Heut, Kinder, ſind wir Alle gleich und Jeder iſt ſein eigener Aufſeher, ſagte der Director. So marſchirten wir zum Thor hinaus.

Der Weg, die enge Straße, auf welche das Hauptthor führte, hinab, war nicht lang und wurde ſchnell zurückgelegt; aber an dem alten und ziemlich engen Thor an dem Ende der Straße fanden wir einen unerwarteten, ſeltſamen Widerſtand, der mir mehr als alles Vorhergegangene die Gewalt des Sturmes bewies. Das alte Thor war eigentlich nur noch ein offener weiter Mauerbogen; dennoch brauchten wir mehr Zeit hindurchzukommen, als wenn wir die ſchwerſten, eiſenbeſchlagenen, eichenen

Digitized by Google

Thorflügel hätten sprengen müssen, so drückte der Sturm durch die Oeffnung. Wie ein Riese mit hundert Armen stand er draußen und stieß jeden Einzelnen, der sich an ihn wagte, wie ein machtloses Kind zurück; nur unseren vereinten Anstrengungen, indem wir uns gegenseitig die Hände reichten und an der inneren rauhen Oberfläche des Thores festhielten, gelang es, durch den Engpaß zu kommen. Dann ging es auf dem Wallwege zwischen der hohen Bastion auf der einen, und den Gebäuden der Anstalt auf der anderen Seite schnell vorwärts, bis wir an den Ort gelangten, wo unsere Hülfe Noth that.

Es war jener lange, niedrige Wall, der unmittelbar an die Bastion stieß und über dessen Rand ich so oft vom Belvedere aus sehnsüchtigen Blickes auf das Meer und auf die Insel geschaut hatte. Seine Länge betrug vielleicht fünfhundert Schritt. Dann kam der Hafen mit seinen weit in das Meer hineingebauten, steinernen Molen. Warum diese Stelle bei einem Sturm, wie der heutige, so unendlich gefährdet war, wurde mir auf den ersten Blick klar. Das von der offenen See unter der Gewalt des Sturmes hereinfluthende Wasser wurde zwischen der hohen Bastion, die auf gewaltigen Futtermauern ruhte, und dem langen Hafendamm wie in einer Sackgasse gefangen, und da es weder rechts noch links ausweichen konnte, mußte es wohl das Hemmniß, welches sich ihm hier entgegenstämmte, zu durchbrechen suchen. Riß aber der Wall, so war der ganze untere Theil der Stadt verloren. Das konnte Keinem entgehen, der von dem Wall stadtwärts in die engen Hafengäßchen sah, deren Dachfirsten zum großen Theil kaum die Höhe des Walles erreichten, so daß man über dieselben weg in den Binnenhafen sehen konnte, welcher auf der uns entgegengesetzten Seite der Hafenvorstadt lag, und wo jetzt die Masten der Schiffe wie Binsen durcheinanderschwankten.

Ich glaube, daß ich keine Viertelminute gebraucht habe, mir die Situation, wie ich sie soeben geschildert, vollkommen klar zu machen, und mehr Zeit ist mir auch schwerlich vergönnt

Digitized by Google

gewesen. Sinn und Gemüth wurden von dem Anblicke der Gefahr, die wir zu bekämpfen gekommen waren, zu mächtig ergriffen. Ich, der ich mein ganzes Leben an der Küste zugebracht, der ich mich Tage lang in großen und kleinen Fahrzeugen auf den Wellen geschaukelt, der ich manchen Sturm, an Bord und von der Küste aus, mit nimmer müder Aufmerksamkeit und sympathetischem Grausen beobachtet hatte — ich glaubte, das Meer zu kennen, und sah jetzt, daß ich es nicht besser kannte, wie Jemand eine Bombe kennt, die er nicht hat explodiren, und Tod und Verderben rings um sich her hat streuen sehen. Nicht einmal in der Phantasie war ich der Wirklichkeit nahe gekommen. Das war nicht mehr die See, die aus Wasser bestand, welches kleinere und größere Wellen bildet, welche Wellen mit größerer oder geringerer Gewalt an das Ufer schlagen — dies war ein Scheusal, eine Welt von Scheusalen, die mit weit aufgerissenen, schäumenden Rachen, brüllend, heulend, schnappend dahergefahren kamen; — es war gar nichts Bestimmbares mehr: der Untergang aller Form, ja selbst aller Farbe, das Chaos, das hereinbrach, die Welt der Menschen zu verschlingen.

Ich glaube, daß wohl keiner in der ganzen Schaar war, auf den dieser Anblick anders wirkte. Ich sehe sie noch dastehen, die vierhundert, wie sie auf den Wall heraufgestürmt waren, mit bleichen Gesichtern, die starren Augen bald auf das heulende Chaos, bald auf den Nachbar gerichtet, und dann auf den Mann, der sie hierhergeführt, und der allein im Stande war, zu sagen, was hier geschehen solle, was hier geschehen könne.

Und niemals hat eine rathlose Schaar einen bessern Führer gehabt.

Der herrliche Mann! Ich sehe ihn mit dem treuen Auge der Liebe, das sinnend in die Vergangenheit blickt, so oft, in so vielen Situationen, und immer sehe ich ihn schön und groß; aber in keinem Augenblicke schöner und größer als in diesem, wie er dastand auf dem höchsten Punkte des Walles, sich fest-

Digitized by Google

haltend an der Flaggenstange, die er dort hatte aufrichten lassen; — schöner und größer und heldenhafter! Ja! Heldenhaft war seine Haltung und heldenhaft sein Auge, das die Gefahr und die Abhilfe in einem Blick umspannte, und heldenhaft war die Stimme, die unermüdet, mit scharfem klaren Ton, in knappen, bestimmten Worten die nöthigen Befehle ertheilte! Die mußten hinab in die Hafengassen und an leeren Fässern und Kasten und Kisten herbeischaffen, was sie konnten; die mit Spaten und Schaufeln und Karren und Körben hinauf auf die Bastion, wo es Erde in Ueberfluß gab; die mit Sägen und Beilen und Stricken hinüber in das benachbarte Glacis, die jungen Bäume zu fällen, die seit Jahren auf einen Feind warteten, der heute gekommen war; die auf die nahe gelegene Lastadie, die Schiffszimmerleute aufzufordern, mit Hand an's Werk zu legen und ein paar Dutzend große Balken, die wir nothwendig brauchten, sei es mit Güte, sei es mit Gewalt herbeizuschaffen. Noch war keine halbe Stunde vergangen und die mit genialer Umsicht angeordnete Arbeit war im vollen Gange. Hier wurden Körbe mit Erde in die Lücken gesenkt, die das Meer in den Wall riß, dort Pfähle eingeschlagen und mit Zweigen durchflochten, dort eine Balkenwand aufgeschichtet. Und das trieb und hastete sich, und grub und schaufelte und hämmerte und karrte und schleppte Centnerlasten herbei mit einer Emsigkeit, mit einer Kraft, mit einem starken, opferfreudigen Muth, daß mir noch jetzt die Thränen in die Augen kommen, wenn ich daran denke; wenn ich denke, daß dies dieselben Menschen waren, welche die Gesellschaft von sich ausgestoßen, dieselben Menschen, die vielleicht um weniger Brocken willen, um eines kindischen Gelüstes, zum Dieb geworden; dieselben Menschen, die ich so oft verdrossen durch die Höfe der Anstalt an die Arbeit hatte schleichen sehen; dieselben Menschen, die gestern Abend der Sturm, der an die Mauern ihres Gefängnisses schlug, zu rasender Angst hatte aufregen können! Da lag die Stadt unter ihnen: sie konnten hineinstürzen und rauben, brennen und morden nach Herzenslust — wer sollte

Digitized by Google

es ihnen wehren? Da lag die weite Welt offen vor ihnen: sie durften nur davon- und hineinlaufen — wer sollte sie zurückhalten? Hier war eine Arbeit, schwieriger, mühsamer, gefährlicher, als eine, die sie je gethan — wer konnte sie dazu zwingen? da war der Sturm, vor dem sie gestern gezittert, in seiner scheußlichsten Gestalt — warum zitterten sie heute nicht? Warum gingen sie scherzend, lachend in die offenbare Todesgefahr, als es galt, den großen Schiffsmast, der vom Hafen hergetrieben war, und jetzt von den Wellen als Sturmbock gegen den Wall geschleudert wurde, hereinzuholen? Warum? Ich meine, wenn alle Menschen dies Warum mit mir in gleicher Weise beantworteten, dann gäbe es keine Herren und Knechte mehr, dann sänge man nicht mehr das alte traurige Lied vom Hammer, der kein Amboß sein will, dann — doch warum ein Warum beantworten wollen, das nur die Weltgeschichte beantworten kann? Warum die Ahnung unseres Busens herausstellen in die Welt, die gleichgültig daran vorübertreibt, ohne hinzublicken, vielleicht nur hinblickt, um darüber zu spotten! —

Wer diese Arbeit sah, wer diese Menschen sich die Haut von dem Fleisch und das Fleisch von den Knochen reißen sah in ihrer gewaltigen, fürchterlichen Arbeit, der lachte nicht, und wer es sah, das waren die armen Bewohner der Hafengassen, Weiber und Kinder zumeist — denn die Männer mußten mit arbeiten —, die herbeikamen und unten im Schutze des Walles standen und mit sorgenvollen, erstaunten Mienen hinaufschauten zu den Graujacken dort oben, die sie sonst nur mit mißtrauischen, scheuen Blicken von weitem beobachteten, wenn dieselben, in kleinen Trupps von einer kleinen Außenarbeit kommend, durch die Straßen geführt wurden. Heute hatten sie keine Angst vor den Graujacken; heute beteten sie, daß ihnen Speise und Trank gesegnet sein möge, die sie selbst bereitwillig herbeitrugen. Sie hatten keine Angst vor den vierhundert Graujacken, sie wünschten höchstens, daß ihre Zahl sich verdoppeln und verdreifachen möge!

Aber es gab Leute, die weit aus dem Bereiche der Gefahr

Digitized by Google

wohnten, um deren Gut und Leben es ſich in dieſem Augenblicke keineswegs handelte und die deshalb vollauf in der Lage waren, das Ungehörige und Ungeſetzliche, das man hier zu vollführen wagte, bitter zu empfinden.

Ich erinnere mich, daß nach einander der Polizei-Director von Rabach, der Regierungs-Präſident von Kroſſow, der Generallieutenant und Commandant der Feſtung, Excellenz Graf Dankelheim kamen, und unſern Anführer mit Bitten, Befehlen, Drohungen beſtürmten, ſeine gefürchtete Brigade wieder hinter Schloß und Riegel zu bringen. Ja, ich erinnere mich, daß ſie gegen Abend zuſammen da waren, einen gemeinſchaftlichen Sturm zu verſuchen, und ich muß noch heute lächeln, denke ich der heiteren Ruhe, mit welcher der Gute, Brave dieſen Angriff zurückwies.

Was wollen Sie, meine Herren? ſagte er. Wollen Sie wirklich lieber, daß Hunderte ihr Leben verlieren und das Eigenthum von Tauſenden vernichtet wird, als daß ein Dutzend oder ein paar Dutzend dieſer armen Schelme das Weite und die Freiheit ſuchen, die ſie nebenbei heute redlich verdient haben? Und übrigens werde ich ſie, wenn die Gefahr vorüber iſt, zurückführen. Bis dahin ſoll mich Niemand von hier vertreiben, es ſei denn, daß er mich mit Gewalt vertriebe, und dazu iſt ja wohl glücklicherweiſe Keiner von Ihnen im Stande, meine Herren! Und nun, meine Herren, muß dieſe Unterredung zu Ende ſein, das Dunkel bricht herein; wir haben höchſtens noch eine halbe Stunde, unſere Vorbereitungen für die Nacht zu treffen. Ich habe die Ehre, meine Herren!

Und bei den Worten machte er eine Handbewegung gegen die drei Würdenträger, die mit unendlich armſeligen Mienen davonſchlichen, und wandte ſich dahin, wo man ſeiner bedurfte.

In dieſem Augenblicke mehr als je; denn es war jetzt — kurz vor dem Hereinbrechen der Nacht — als ob der Sturm ſeine ganze Kraft zu einem letzten, entſcheidenden Angriff zuſammennähme. Ich fürchtete, daß wir unterliegen würden, daß die ſechsſtündige, verzweifelte Arbeit vergeblich geweſen ſei.

Digitized by Google

Die Riesen-Wellen brandeten nicht mehr zurück — ihre Kämme wurden abgerissen und über den Wall herüber weit in die Straßen hineingeschleudert. Angsthenlend stob die unten versammelte Menge auseinander; von uns Arbeitern vermochte kaum einer noch oben Stand zu halten, ich sah verwegene Gesellen, die bis dahin mit der Gefahr gespielt hatten, bleich werden und den Kopf schütteln und hörte sie sagen: Es ist unmöglich, es geht nicht mehr.

Und jetzt kam der schauerlichste Act in diesem furchtbaren Drama.

Ein kleines holländisches Schiff, daß draußen auf der Rhede gelegen hatte, war von seinen Ankern getrieben, und wurde in der grauenhaften Brandung wie eine Nußschale hinüber und herüber, aus der Tiefe in die Höhe, aus der Höhe in die Tiefe und mit jeder Welle näher an den Wall geschleudert, den wir vertheidigten. Wir sahen die verzweifelten Geberden der Unglücklichen, die in den Raaen hingen, wir hätten uns einbilden können, ihr Angstgeschrei zu hören.

Können wir nichts thun? rief ich, nichts? mich mit Thränen der Verzweiflung in den Augen an den Director wendend.

Er schüttelte traurig den Kopf. Das Eine vielleicht, sagte er, daß, wenn das Schiff bis oben hinauf geschleudert wird, wir versuchen, es festzuhalten, damit es die Brandung nicht wieder herabstrudelt. Gelingt es nicht, sind jene verloren, und wir auch, denn das hin- und hergeschleuderte Fahrzeug würde uns eine Bresche in den Wall schlagen, die wir unmöglich wieder ausfüllen können. Laß starke Pfähle einschlagen, Georg, und das eine Ende unserer dicksten Seile daran befestigen. Es ist eine schwache Möglichkeit nur, aber es ist doch eine. Komm!

Wir eilten zu der Stelle, an der das Fahrzeug voraussichtlich stranden mußte, und von der es nur noch wenige hundert Fuß entfernt war. Die Leute waren von dem Wall gewichen und hatten vor der maßlosen Wuth des Sturmes, wo sie konnten, Schutz gesucht, jetzt, als sie ihren Führer

Digitized by Google

ſelbſt die Axt in die Hand nehmen ſahen, kamen ſie alle wieder herbei und arbeiteten mit einer Art von Wuth, im Vergleich zu dem Alles, was ſie bis jetzt geleiſtet, Kinderſpiel geweſen.

Die Pfähle waren eingerammt, die Seile befeſtigt. Ich ſelbſt und noch drei andere Männer, die für die ſtärkſten galten, ſtanden auf dem Wall, des rechten Augenblickes harrend. Furchtbare Momente, die dem Muthigſten das Blut in den Adern erſtarren, die einem Jünglinge das braune Haar bleichen konnten!

Und das kaum für möglich Gehaltene gelang. Eine Rieſenwelle kam herangebrauſt, auf ihrem Rücken das Fahrzeug. Und da bricht ſie herein — eine Sündfluth, die ſich über uns ergießt; aber wir ſtehen feſt, wir krampften uns mit den Nägeln an die eingerammten Pfähle, und als wir wieder um uns blicken können, liegt das Schiff, wie ein verendeter Wallfiſch auf der Seite, hoch oben auf dem Wall. Wir ſpringen herzu, hundert Hände ſind auf einmal beſchäftigt, die Seile um die Maſten zu ſchlingen, hundert Andere die bleichen Menſchen — fünf an der Zahl — aus den Raaen, an die ſie ſich gebunden, herauszulöſen. Es iſt geſchehen, ehe die nächſte Welle hereinbricht. Wird ſie uns unſere Beute entreißen? Sie kommt, und noch eine, und abermals eine; aber die Stricke halten; jede Welle iſt ſchwächer als ihre Vorgängerin; die vierte erreicht nicht mehr den Rand, die fünfte bleibt noch weiter darunter; — in dem furchtbaren, unaufhörlichen Donner, der heute ſo viele Stunden unſere Ohren betäubt, tritt auf einmal eine Pauſe ein; die nach Oſten gepeitſchten Flaggen auf den ſchwankenden Maſten der Schiffe des Binnenhafens hangen auf einmal herab und flattern dann nach Weſten herüber; — der Sturm iſt gebrochen; der Wind ſpringt um — der Sieg iſt unſer!

Der Sieg iſt unſer! Ein Jeder weiß es in demſelben Augenblick. Ein Hurrah, das nicht enden will, bricht aus den Kehlen dieſer rauhen Menſchen. Sie ſchütteln ſich die Hände,

Digitized by Google

sie fallen einander in die Arme. — Hurrah! Hurrah! und nochmals Hurrah!

Der Sieg ist unser — er ist theuer erkauft!

Als meine Augen ihn suchen, dem Alle Alles zu danken haben, finden sie ihn nicht auf der Stelle, wo ich ihn zuletzt gesehen. Aber ich sehe die Leute nach der Stelle laufen, und ich laufe mit ihnen, ich laufe schneller als sie, gejagt von einer Sorge, die mir Flügel verleiht. Ich dränge mich durch ein paar Dutzend, die in dichtem Haufen zusammenstehen, und alle vornübergebeugten Kopfes auf einen Mann blicken, der auf der Erde liegt, auf den Knieen des alten Wachtmeisters. Und der Mann ist todtenbleich, seine Lippen sind mit blutigem Schaum bedeckt und neben ihm rings umher ist die Erde mit Blut gefärbt, mit frisch vergossenem Blut, seinem Blut, dem Herzblut des Edelsten der Menschen.

Ist er todt? höre ich einen der Männer fragen.

Aber der Held hier darf noch nicht sterben; er hat noch eine Pflicht zu erfüllen. Er winkt mir, da ich mich über ihn beuge, mit den Augen und bewegt die Lippen, über die kein Laut mehr kommt; aber ich habe ihn verstanden, ich umfasse ihn mit beiden Armen und richte ihn empor. So steht sie nun aufrecht an mich gelehnt, die hohe, königliche Gestalt. Sie können ihn Alle sehen die Männer, die er hierher geführt, und die er jetzt zurückführen will. Und wieder winkt er mir mit den Augen nach seiner Hand, und ich nehme die schlaff herabhängende wachsbleiche und sie deutet in die Richtung des Weges, den wir heute Mittag gekommen sind. Und da ist Keiner, der dieser stummen, feierlichen Mahnung nicht zu gehorchen wagte. Sie schaaren sich zusammen, sie treten in Reihe und Glied; der Wachtmeister und ich, wir tragen den sterbenden Führer. So geht es zurück in langem, langsam feierlichen Zuge.

Die Nacht ist hereingebrochen, nur noch einzelne Sturmstöße sausen vorüber und erinnern an den Tag, den furchtbaren, den wir Alle durchlebt haben. Die Arbeitshäusler, die

Digitized by Google

heute außer dem Hause gearbeitet haben, — sie schlafen auf dem Ruhekissen eines guten Gewissens, das ihnen ihr Director zur Nacht versprochen. Ihr Director schläft auch, und sein Kissen ist so sanft, wie der Tod für eine große, gute Sache es machen kann.

Ende des ersten Theiles.

Digitized by Google
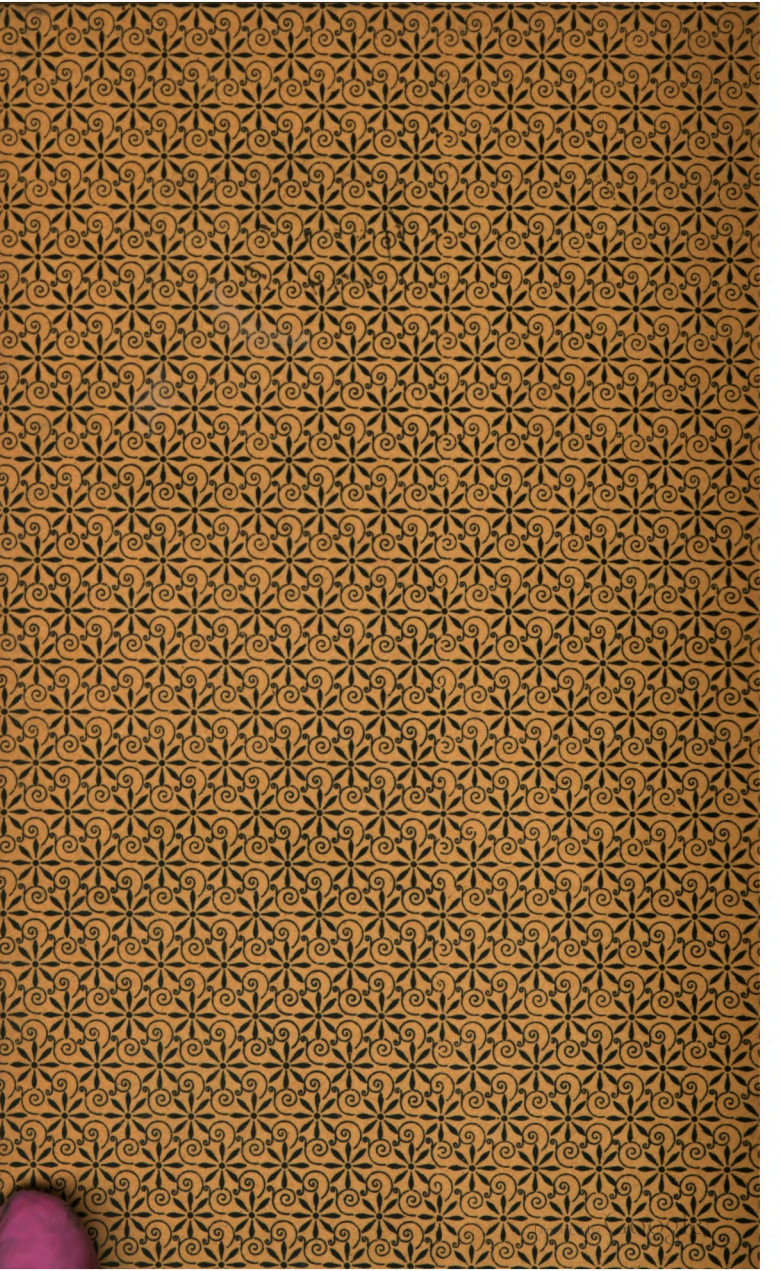
Digitized by Google